



COMUNE DI NAPOLI

Deliberazione n. 49 del 25 ottobre 2022

DELIBERAZIONE DI CONSIGLIO COMUNALE

Oggetto: Ai sensi e per gli effetti del combinato disposto degli art. 191 co. 3 e 194 co. 1 del D.lgs n. 267/2000, del riconoscimento della spesa € 72.268,83 necessaria per l'esecuzione di interventi di somma urgenza. Presa d'atto del verbale di somma urgenza dell' 08/08/2022 redatto ai sensi dell'art. 163 del D.lgs n. 50/2016 e della relativa perizia giustificativa per l'esecuzione dei Lavori di somma urgenza da eseguirsi in Napoli, Rampe di Lamont Young alt. Civ. 24, per il ripristino del parapetto stradale crollato a seguito di incidente stradale, nonché del verbale di somma urgenza dell'11.08.2022 e relative Opere di messa in sicurezza provvisoria in corrispondenza del muro di contenimento parzialmente crollato dell' I.C. Viviani di via Manzoni 193, in corrispondenza del civico n. 25 di via Del Marzano, entrambi finalizzati a rimuovere lo stato di pregiudizio alla pubblica incolumità. - CUP B66G22016890004 - Prelevamento dal fondo di riserva dell'importo di € 72.268,83.

L'anno duemilaventidue il giorno 25 del mese di ottobre, nella casa Comunale e precisamente nella Sala dei Baroni sita al Castel Nuovo, si è riunito il Consiglio Comunale in grado di **PRIMA** convocazione ed in seduta **PUBBLICA**.

Premesso che a ciascun Consigliere (di cui all'elenco che segue) ai sensi dell'art. 125 del R.D. 4 febbraio 1915, n. 148 (Testo Unico della Legge comunale e Provinciale) e dell'art. 61 del R.D. 30 dicembre 1923 n. 2839 (Riforma della legge comunale e Provinciale) è stato notificato l'avviso di convocazione pubblicato all'Albo Pretorio del Comune; si dà atto che gli stessi Consiglieri, all'atto della votazione, risultano presenti e/o assenti come appresso specificato:

SINDACO	Assente		
MANFREDI Gaetano			
1) ACAMPORA Gennaro	P	21) GUANGI Salvatore	P
2) AMATO Vincenza	P	22) LANGE CONSIGLIO Salvatore	P
3) ANDREOZZI Rosario	P	23) LONGOBARDI Giorgio	Assente
4) BASSOLINO Antonio	Assente	24) MADONNA Salvatore	P
5) BORRELLI Rosaria	Assente	25) MAISTO Anna Maria	P
6) BORRIELLO Ciro	P	26) MARESCA Catello	Assente
7) BRESCIA Domenico	Assente	27) MIGLIACCIO Carlo	P
8) CARBONE Luigi	P	28) MINOPOLI Roberto	P
9) CECERE Claudio	P	29) MUSTO Luigi	P
10) CILENTI Massimo	P	30) PAIP AIS Gennaro Demetrio	P
11) CLEMENTE Alessandra	Assente	31) PALUMBO Rosario	P
12) COLELLA Sergio	P	32) PEPE Massimo	P
13) D'ANGELO Bianca Maria	Assente	33) RISPOLI Gennaro	P
14) D'ANGELO Sergio	Assente	34) SAGGESE Fiorella	P
15) ESPOSITO Aniello	P	35) SANNINO Pasquale	P
16) ESPOSITO Gennaro	P	36) SAVARESE d'Atri Walter	Assente
17) ESPOSITO Pasquale	P	37) SAVASTANO Iris	P
18) FLOCCO Salvatore	P	38) SIMEONE Gaetano	P
19) FUCITO Fulvio	P	39) SORRENTINO Flavia	P
20) GRIMALDI Luigi	Assente	40) VITELLI Mariagrazia	P

Presiede l'assemblea la Presidente del Consiglio dott.ssa Vincenza Amato

In grado di prima convocazione e in prosieguo di seduta

Assiste ai lavori del Consiglio comunale il Segretario Generale dott.ssa Monica Cinque

Risulta presente in aula il Direttore della Municipalità I Dr. Pasquale Brandi, per le attività di supporto tecnico.

La Presidente introduce la deliberazione di G. C. n. 321 del 29/08/2022 di proposta al Consiglio avente ad oggetto: Ai sensi e per gli effetti del combinato disposto degli art. 191 co. 3 e 194 co. 1 del D.lgs n. 267/2000, del riconoscimento della spesa € 72.268,83 necessaria per l'esecuzione di interventi di somma urgenza. Presa d'atto del verbale di somma urgenza dell' 08/08/2022 redatto ai sensi dell'art. 163 del D.lgs n. 50/2016 e della relativa perizia giustificativa per l'esecuzione dei Lavori di somma urgenza da eseguirsi in Napoli, Rampe di Lamont Young alt. Civ. 24, per il ripristino del parapetto stradale crollato a seguito di incidente stradale, nonché del verbale di somma urgenza dell'11.08.2022 e relative Opere di messa in sicurezza provvisoria in corrispondenza del muro di contenimento parzialmente crollato dell' I.C. Viviani di via Manzoni 193, in corrispondenza del civico n. 25 di via Del Marzano, entrambi finalizzati a rimuovere lo stato di pregiudizio alla pubblica incolumità. - CUP B66G22016890004 - Prelevamento dal fondo di riserva dell'importo di € 72.268,83.

Fa presente, che il provvedimento è stato trasmesso alla Commissione Bilancio che, con verbale n. 85 del 15/09/2022, ha espresso alla unanimità parere favorevole, alla Commissione Infrastrutture, Mobilità e Protezione Civile e al Collegio dei Revisori dei Conti che con nota PG/2022/653624 del 09/09/2022 ha reso il parere di competenza in termini di favorevole, ai sensi dell'art. 239 del TUEL.

La Presidente cede la parola all' assessore Laura Lieto per la relazione illustrativa.

L'assessore Laura Lieto chiarisce che con il provvedimento in esame si propone il riconoscimento della spesa € 72.268,83 resasi necessaria per l'esecuzione di interventi di somma urgenza eseguiti in Napoli, Rampe di Lamont Young alt. Civ. 24, per il ripristino del parapetto stradale crollato a seguito di incidente stradale, nonché le opere di messa in sicurezza provvisoria in corrispondenza del muro di contenimento parzialmente crollato dell' I.C. Viviani di via Manzoni 193, in corrispondenza del civico n. 25 di via Del Marzano, entrambi finalizzati a rimuovere lo stato di pregiudizio alla pubblica incolumità.

Rientrano in aula i consiglieri Andreozzi, Guangi, Savastano e Palumbo (presenti 30)

La Presidente dichiara aperta la discussione e cede la parola alla consigliera Savastano che ha chiesto di intervenire.

La consigliera Savastano ricorda come diverse strade a ridosso di via Manzoni sono in uno stato di abbandono a causa delle risorse limitate a disposizione delle Municipalità per interventi di manutenzione.

La Presidente constatato che non vi sono altre richieste di intervento, pone in votazione, per alzata di mano, la deliberazione di G. C. n. 321 del 29/08/2022 di proposta al Consiglio, assistita dagli scrutatori, Vitelli Mariagrazia e Esposito Pasquale, accerta la presenza in aula di n. 30 Consiglieri i cui nominativi sono riportati sul frontespizio del presente atto e dichiara la seguente votazione:

Presenti e votanti: n. 30

Voti Favorevoli: n. 30



Voti contrari: //

Astenuti: //

in base all'esito dell'intervenuta votazione nei modi di legge, alla unanimità dei presenti il Consiglio

DELIBERA

l'approvazione della deliberazione di G. C. n. 321 del 29/08/2022 di proposta al Consiglio avente ad oggetto: Ai sensi e per gli effetti del combinato disposto degli art. 191 co. 3 e 194 co. 1 del D.lgs n. 267/2000, del riconoscimento della spesa € 72.268,83 necessaria per l'esecuzione di interventi di somma urgenza. Presa d'atto del verbale di somma urgenza dell' 08/08/2022 redatto ai sensi dell'art. 163 del D.lgs n. 50/2016 e della relativa perizia giustificativa per l'esecuzione dei Lavori di somma urgenza da eseguirsi in Napoli, Rampe di Lamont Young alt. Civ. 24, per il ripristino del parapetto stradale crollato a seguito di incidente stradale, nonché del verbale di somma urgenza dell'11.08.2022 e relative Opere di messa in sicurezza provvisoria in corrispondenza del muro di contenimento parzialmente crollato dell' I.C. Viviani di via Manzoni 193, in corrispondenza del civico n. 25 di via Del Marzano, entrambi finalizzati a rimuovere lo stato di pregiudizio alla pubblica incolumità. - CUP B66G22016890004 - Prelevamento dal fondo di riserva dell'importo di € 72.268,83.

La Presidente, infine, propone al Consiglio di dichiarare immediatamente eseguibile, stante l'urgenza, la deliberazione adottata. In base all'esito dell'intervenuta votazione, per alzata di mano, alla unanimità, dichiara ai sensi del comma 4, art. 134, del T.U. 267/2000, la deliberazione immediatamente eseguibile.

Si allegano, quale parte integrante del presente provvedimento:

- Parere del Collegio dei Revisori dei Conti reso con nota PG/2022/653624 del 09/09/2022;
- Deliberazione di G. C. n. 321 del 29/08/2022 di proposta al Consiglio, composta da n. 11 pagine, progressivamente numerate, nonché di allegati costituenti parte integrante dell'atto, composti da complessive n. 36 pagine, progressivamente numerate. Allegati firmati digitalmente dal Dirigente proponente al fine di attestarne la corrispondenza con quelli pervenuti, che sono conservati nell'archivio informatico dell' Ente repertoriati con i nn. L1511_006_01; L1511_006_02; L1511_006_03 e L1511_006_04.

Il contenuto del presente atto rappresenta l'estratto delle dichiarazioni riportate integralmente nel resoconto, depositato presso la Segreteria del Consiglio.

Saldano

Il Dirigente
dott.ssa Enrichetta Barbati



Del che il presente verbale viene sottoscritto come appresso:

Il Segretario Generale
dott.ssa Monica Cinque

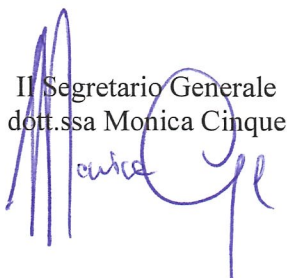

La Presidente del Consiglio comunale
dott.ssa Vincenza Amato



Deliberazione di C.C. n. 49 del 25/10/2022 composta da n. 4 pagine progressivamente numerate, nonché da allegati, costituenti parte integrante, di complessive pagine n. 52 separatamente numerate.

Si attesta:

che la presente deliberazione è stata pubblicata all'Albo Pretorio il 28.10.2022 e vi rimarrà pubblicata per quindici giorni (comma 1, art. 124 del D.Lgs. 267/2000).

Il Responsabile [Signature]

Il presente provvedimento, immediatamente eseguibile ai sensi del comma 4, art. 134 del D.Lgs 267/2000 è stato comunicato con nota PG/2022/771847 del 26/10/2022 : al Direttore della Municipalità I

DICHIARAZIONE DI ESECUTIVITÀ

Constatato che sono decorsi i dieci giorni dalla pubblicazione si dà atto che la presente deliberazione è divenuta da oggi esecutiva, ai sensi del Comma 3, art. 134 del D.Lgs. 267/2000

Addi 7. 11. 2022

Il Dirigente del Servizio Segreteria del Consiglio Comunale e Gruppi Consiliari

[Signature]

Il presente provvedimento viene assegnato ai servizi competenti attraverso l'applicativo e-grammata per le procedure attuative:

MUNICIPALITA' I - DIREZIONE;
SINDACO,

Addi 7. 11. 2022

Il Dirigente del Servizio Segreteria del Consiglio Comunale e Gruppi Consiliari

[Signature]

Attestazione di conformità

(da utilizzare e compilare, con le diciture del caso, solo per le copie conformi della presente deliberazione)

La presente copia, composta da n. _____ pagine, progressivamente numerate, è conforme all'originale della Deliberazione di Consiglio comunale n. _____ del _____

divenuta esecutiva in data _____;

Gli allegati, costituenti parte integrante, composti da n. _____ pagine progressivamente numerate:

- sono rilasciati in copia conforme unitamente alla presente;
- sono visionabili in originale presso l'archivio in cui sono depositati.

Il Funzionario Responsabile



COMUNE DI NAPOLI

Area Consiglio Comunale
Servizio Coordinamento
U.O. Collegio Revisori dei conti

PA/2022/653624
DEL 09.09.2022

Dott. Ranallo
R

Al Servizio Segreteria del Consiglio Comunale e
Gruppi Consiliari
Al Sig. Sindaco
Al Sig. Presidente del Consiglio
Al Sig. Assessore alle Infrastrutture, Mobilità e P.C.
Al Sig. Segretario Generale
Al Sig. Ragioniere Generale

OGGETTO: Deliberazione di G.C. n. 321 del 29/08/2022.

Si trasmette, in allegato digitale, il parere del Collegio dei Revisori alla
deliberazione indicata in oggetto.

**Il Responsabile dell'Area Consiglio Comunale
d'ordine**

Dott. Giovanni Ranallo



COMUNE DI NAPOLI

Collegio dei Revisori

PARERE DEL COLLEGIO REVISORI DEI CONTI DEL 09/09/2022

OGGETTO: *Delibera di G.C.n. 321 del 29/08/2022. Proposta al Consiglio, ai sensi e per gli effetti del combinato disposto degli art. 191 co. 3 e 194 co. 1 del D.Lgs n. 267/2000, del riconoscimento della spesa € 72.268,83 necessaria per l'esecuzione di interventi di somma urgenza. Presa d'atto del verbale di somma urgenza dell'08/08/2022 redatto ai sensi dell'art. 163 del D. Lgs n. 50/2016 e della relativa perizia giustificativa per l'esecuzione dei lavori di somma urgenza da eseguirsi in Napoli, Rampe di Lamont Young alt. Civ. 24, per il ripristino del parapetto stradale crollato a seguito di incidente stradale, nonché del verbale di somma urgenza dell'11.08.2022 e relative opere di messa in sicurezza provvisoria in corrispondenza del muro di contenimento parzialmente crollato dell' I.C. Viviani di via Manzoni 193, in corrispondenza del civico n. 25 di via Del Marzano, entrambi finalizzati a rimuovere lo stato di pregiudizio alla pubblica incolumità. – CUP B66G22016890004. **Prelevamento dal fondo di riserva dell'importo di €. 72.268,83.***

L'anno duemilaventidue, il giorno 09 del mese di settembre, si è riunito, presso la sede comunale di Palazzo San Giacomo, il Collegio dei Revisori dei Conti così composto e presente:

dr. Costantino SESSA **Presidente**

dr. Raffaele Pia **Componente**

d.ssa Del Prete Teresa **Componente**

per esprimere il proprio parere sulla deliberazione di cui all'oggetto.

IL COLLEGIO DEI REVISORI

PREMESSO

- che il Comune di Napoli è ente in riequilibrio finanziario pluriennale, avendo aderito alla procedura di cui agli art. 243 bis e ss del D. Lgs. n. 267/2000;*
- che con deliberazione di C.C. n. 15 del 30/05/2022 è stato approvato il Rendiconto esercizio 2021;*
- che con deliberazione di Consiglio Comunale n.20 del 28/06/2022 è stato approvato il Documento unico di programmazione (D.U.P.)2022/2024;*



COMUNE DI NAPOLI

Collegio dei Revisori

- che con deliberazione di Consiglio Comunale n. 21 del 28/06/2022 è stato approvato il Bilancio di Previsione 2022/2024;

CONSIDERATO

- che con la deliberazione in oggetto l'Amministrazione intende prendere atto del verbale di somma urgenza e della relativa perizia giustificativa dei lavori di ripristino del parapetto stradale delle Rampe di Lamont Young e di quelli per la messa in sicurezza del muro di contenimento dell'I.C. Viviani, da finanziare totalmente con prelevamento dal fondo di riserva per l'importo di euro 72.268,83, proponendo al Consiglio il riconoscimento della relativa spesa.

LETTI

- il comma 3 dell'art. 191 del TUEL, il quale prevede che "Per i lavori pubblici di somma urgenza, cagionati dal verificarsi di un evento eccezionale o imprevedibile, la Giunta, entro venti giorni dall'ordinazione fatta a terzi, su proposta del responsabile del procedimento, sottopone al Consiglio il provvedimento di riconoscimento della spesa con le modalità previste dall'articolo 194, comma 1, lettera e), prevedendo la relativa copertura finanziaria nei limiti delle accertate necessità per la rimozione dello stato di pregiudizio alla pubblica incolumità";
- il comma 1 dell'art. 163 del D. Lgs n. 50/2016 il quale recita che "In circostanze di somma urgenza che non consentono alcun indugio, il soggetto fra il responsabile del procedimento e il tecnico dell'amministrazione competente che si reca prima sul luogo, può disporre, contemporaneamente alla redazione del verbale, in cui sono indicati i motivi dello stato di urgenza, le cause che lo hanno provocato e i lavori necessari per rimuoverlo, la immediata esecuzione dei lavori entro il limite di 200.000 euro o di quanto indispensabile per rimuovere lo stato di pregiudizio alla pubblica e privata incolumità";
- l'art.18 della Legge Regionale n.3/2007 il quale al comma 4 prevede che "alle amministrazioni aggiudicatrici è fatto divieto, nel corso di uno stesso anno solare, di affidare, con la procedura di somma urgenza, ad una stessa impresa, o impresa controllata, controllante o collegata ai sensi dell'articolo 2359 del Codice Civile, l'esecuzione di appalti, per importi complessivi superiori a euro quattrocentomila";



COMUNE DI NAPOLI

Collegio dei Revisori

ESAMINATA

- la di *delibera di G.C. n. 321 del 29/08/2022*, con cui si intende riconoscere il descritto d.f.b. per l'importo totale di € 72.268,83 ai sensi del combinato disposto degli art. 191 comma 3 e art. 194 comma 1, lettera e) del Tuel;

RILEVATO

- che la *Municipalità 1* non dispone di risorse di spesa per l'esecuzione dei lavori di somma urgenza in parola, l'Ente intende ricorrere all'utilizzo del fondo di riserva ai sensi dell'art.166 del D.Lgs 267/2000, incrementando la copertura finanziaria sia in termini di competenza sia di cassa, dello stanziamento sulla Missione 10, Programma 5, Titolo1, Macro aggregato 3 del Bilancio di previsione 2022-2024 - annualità 2022- della somma complessiva di € 72.268,83 (comprensiva di Iva) mediante prelevamento di pari importo dal Fondo di Riserva;

VISTO

- il parere di regolarità tecnica espresso del Direttore della Municipalità 1 in termini di "favorevole", ai sensi dell'art.49, comma 1, D.lgs. n. 267/2000;
- il parere di regolarità contabile in termini di "favorevole", espresso dal Ragioniere Generale, ai sensi dell'art.49, comma 1, D.lgs. n. 267/2000 e s.m.i.
- le Osservazioni del Segretario Generale;
- il Regolamento di Contabilità dell'Ente;

RICHIAMATO

- l'art. 194 del D.lgs. 267/2000, il quale stabilisce che, con la deliberazione consiliare di cui all'art. 193, co. 2, o con diversa periodicità stabilita dai regolamenti di contabilità, gli enti locali riconoscono la legittimità di debiti fuori bilancio derivanti da:

- a) sentenze passate in giudicato o sentenze immediatamente esecutive;
- b) copertura di disavanzo di consorzi, aziende speciali ed istituzioni;
- c) ricapitalizzazioni di società costituite per l'esercizio di servizi locali;
- d) procedure espropriative o di occupazione di urgenza per opere di pubblica utilità;
- e) acquisizione di beni e servizi in violazione dei commi 1, 2, e 3 dell'art.191 nei limiti degli accertati e dimostrati utilità ed arricchimento per l'Ente, nell'ambito dell'espletamento di pubbliche funzioni e servizi di competenza.



COMUNE DI NAPOLI

Collegio dei Revisori

TENUTO CONTO

- che i debiti di cui si propone il riconoscimento, appaiono riconducibili alle fattispecie previste dall'art. 194, lettera e) del D.Lgs. n.267/00;
- che la mancata tempestiva adozione degli atti amministrativi necessari al riconoscimento dei debiti fuori bilancio, è sempre idonea a generare responsabilità dei funzionari e/o amministratori coinvolti.

TUTTO CIO' PREMESSO, CONSIDERATO, LETTO, ESAMINATO,

RILEVATO, VISTO, RICHIAMATO, TENUTO CONTO,

IL COLLEGIO DEI REVISORI DEI CONTI

ESPRIME

- per quanto di competenza, il proprio parere in termini di "favorevole" ai sensi dell'art. 239 del TUEL, sulla **Deliberazione di G.C. n. 321 del 29/08/2022.**

RAMMENTA

- che la consistenza dei debiti fuori bilancio, riconosciuti nel corso dell'esercizio, concorre a determinare un parametro di deficitarietà strutturale, come previsto dal D.M. del 28/12/2018.

INVITA

- gli uffici competenti dell'Amministrazione Comunale a provvedere, ai sensi dell'art.23 della legge 289/2002, all'invio alla Corte dei Conti competente degli atti relativi al predetto riconoscimento.

Napoli, li 09/09/2022

IL COLLEGIO DEI REVISORI

dr. Costantino Sessa - Presidente

dr. Raffaele Pica - Componente

d.ssa Teresa Del Prete - Componente

Teresa Del Prete

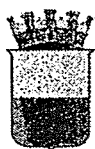

COMUNE DI NAPOLI

ORIGINALE

Mod_fdge_1_21

DIPARTIMENTO/AREA: **MUNICIPALITA' I - SAN FERDINANDO, CHIAIA, POSILLIPO**

SERVIZIO: **DIREZIONE DI MUNICIPALITA'**

Parzialmente di Proposta al Consiglio

ASSESSORATO: **SINDACO**

SG: 337 del 19/08/2022

DGC: 354 del 17/08/2022

Cod. allegati: L1511_006

Proposta di deliberazione prot. n° 8 del 16/08/2022

REGISTRO DELLE DELIBERAZIONI DI GIUNTA COMUNALE - DELIB. N° 321

OGGETTO: Proposta al Consiglio, ai sensi e per gli effetti del combinato disposto degli art. 191 co. 3 e 194 co. 1 del D. Lgs n. 267/2000, del riconoscimento della spesa € 72.268,83 necessaria per l'esecuzione di interventi di somma urgenza- Presa d'atto del verbale di somma urgenza dell' 08/08/2022 redatto ai sensi dell'art. 163 del D. Lgs n. 50/2016 e della relativa perizia giustificativa per l'esecuzione dei Lavori di somma urgenza da eseguirsi in Napoli, Rampe di Lamont Young alt. Civ. 24, per il ripristino del parapetto stradale crollato a seguito di incidente stradale, nonché del verbale di somma urgenza dell'11.08.2022 e relative Opere di messa in sicurezza provvisoria in corrispondenza del muro di contenimento parzialmente crollato dell' I.C. Viviani di via Manzoni 193, in corrispondenza del civico n. 25 di via Del Marzano, entrambi finalizzati a rimuovere lo stato di pregiudizio alla pubblica incolumità. - CUP B66G22016890004. Prelevamento dal fondo di riserva dell'importo di € 72.268,83

Il giorno 29/08/2022 , in modalità mista (Presenza/Videoconferenza) , convocata nei modi di legge, si è riunita la Giunta comunale. Si dà atto che sono presenti i seguenti n° Dieci Amministratori in carica:

SINDACO:

Gaetano MANFREDI

P A

ASSESSORI :

Laura LIETO
(Vicesindaco)

P A

Paolo MANCUSO

Pier Paolo BARETTA

Antonio DE IESU

Teresa ARMATO

Edoardo COSENZA

P A

Vincenzo SANTAGADA

Emanuela FERRANTE

Luca TRAPANESE

Chiara MARCIANI

Assume la Presidenza: *Sindaco Gaetano Manfredi*

Assiste il Segretario del Comune: *Monica Cinque*

Il Segretario Generale
Dr.ssa Monica Cinque

IL PRESIDENTE

Constatato il numero legale, invita la Giunta a trattare l'argomento segnato in oggetto.

Premesso

- che con nota PG/2022/5588183 del 02.08.2022 il Servizio Protezione Civile - TURNO DI GUARDIA H24 comunicava il crollo avvenuto in data 02.08.2022, in corrispondenza del civico 24/b delle Rampe Lamont Young, di parte del parapetto stradale in mattoni di tufo precipitato sulla rampa sottostante;
- che il dissesto, da quanto poi verificato per le vie brevi con la Polizia Locale intervenuta sul luogo unitamente ai VV.FF. e ai Tecnici della Protezione Civile del Comune di Napoli, si rilevava essere causato da un sinistro stradale ad opera di un veicolo privato e che a tutela dell'incolumità delle persone e cose la Protezione Civile disponeva la delimitazione provvisoria del dissesto in prossimità del civico 24/B e l'interdizione temporanea al transito veicolare e pedonale della rampa sottostante su cui è crollato il materiale tufaceo;
- che a seguito di successivo sopralluogo effettuato in data 03.08.2022 unitamente alla Polizia Locale, per motivi di maggiore sicurezza veniva ordinato alla Napoli Servizi di rafforzare i dispositivi già fatti sistemare dalla Protezione Civile mediante l'installazione di reti metalliche e la risistemazione dei new jersey in cemento, allo scopo di provvedere in maniera più efficace alle delimitazioni e ai transennamenti delle aree interessate al crollo;
- che in pari data i tecnici della Municipalità constatavano che il sinistro stradale aveva causato, oltre al crollo del tratto di parapetto, anche la lesione e la fessurizzazione dei tratti immediatamente contigui con grave pericolo di ulteriori crolli sulla rampa sottostante dove sono presenti civili abitazioni ;
- che con apposita Ordinanza n. 27 del 04/08/2022 la Municipalità predisponendo la chiusura della strada, nel tratto in oggetto, consentendo esclusivamente il passaggio dei mezzi di soccorso.

considerato

che si provvedeva a convocare in data 08/08/2022 la ditta Ge.co Costruzioni, P.IVA 02992551214, già in passato affidataria di lavorazioni analoghi per conto della Municipalità 1 nel corso delle quali ha dato prova di affidabilità e tempestività di intervento; la stessa GECO rappresentata dal sig. Mosca prendeva visione dei luoghi e dichiarava la propria disponibilità ad effettuare le necessarie urgenti prime operazioni di messa in sicurezza;

che per tutto quanto sopra indicato con il verbale di somma urgenza redatto in data 08/08/2022, elencati gli indispensabili ed urgentissimi lavori da avviarsi immediatamente, si affidava alla stessa ditta Ge.Co Costruzioni l'esecuzione dei seguenti interventi principali:

- o spicconatura muratura instabile per un tratto di circa 7 ml;
- o ricostruzione tratto di parapetto crollato con la realizzazione di un cordolo di sostegno;
- o risanamento muratura sottostante;

Il Segretario Generale
Dr.ssa *Monica Cinque*



considerato altresì

- che con nota-diffida PG/2022/602013 del 06/08/2022 il Servizio Protezione Civile - TURNO DI GUARDIA H24, a seguito di intervento dei VV.FF., segnalava il dissesto con parziale crollo di un muro di contenimento in Via del Marzano all'altezza del civico 25 disponendo di conseguenza per motivi di sicurezza la CHIUSURA DELLA STRADA ed eseguendo la immediata chiusura provvisoria mediante il materiale immediatamente disponibile della Napoli Servizi;
- che in particolare il muro di contenimento parzialmente crollato risulta di pertinenza dell'Istituto Comprensivo Statale Raffaele Viviani di Via Manzoni 193, di competenza della Municipalità I;
- che in considerazione della rilevata sussistenza di concreto pericolo per le persone e i veicoli che transitano lungo Via del Marzano il Servizio Protezione Civile aveva richiesto AD HORAS di non praticare né di far praticare le aree immediatamente a ridosso del muro di contenimento interessato dal dissesto fino ad avvenuto definitivo eliminato pericolo;
- che il tratto interessato dal dissesto è ricompreso tra i civici 25 e 25 bis di Via del Marzano, strada secondaria di competenza municipale;
- che con ulteriore opportuno intervento di sicurezza la Napoli Servizi s.p.a ha provveduto a transennare con reti metalliche il tratto in questione con l'apposizione della relativa segnaletica di informazione di STRADA CHIUSA AL TRANSITO;
- che con apposita Ordinanza n. 29 del 09/08/2022 è stata predisposta per motivi di sicurezza la chiusura al traffico veicolare e pedonale di via del Marzano nel tratto compreso tra i civici 25 e 25 bis;
- che, a seguito di sopralluogo congiunto in data 11/08/2022 con il Servizio Difesa Idrogeologica, Servizio Scuole, convocata sui luoghi anche la ditta Ge.Co Costruzioni, si è stabilito di procedere in due fasi, come da verbale allegato in pari data.

La Municipalità, nelle more di realizzazione di un progetto complessivo di consolidamento del muro ad opera del Servizio Scuole, elencati gli indispensabili ed urgentissimi lavori da avviarsi, affida alla ditta Ge.co Costruzioni le seguenti operazioni:

- o rimozioni delle ulteriori parti in pericolo di crollo, a seguito di rimozione della vegetazione infestante, attraverso l'uso di una piattaforma mobile e accantonamento sul posto dei materiali tufacei di recupero;
- o rafforzamento, con l'installazione di barriere inamovibili munite di *new-jersey*, della delimitazione a chiusura della strada già realizzata a cura della Napoli Servizi s.p.a.;

Preso atto:

- che con verbale di somma urgenza del 08/08/2022 e verbale di somma urgenza 11/08/2022 relativi rispettivamente ai crolli del parapetto di Rampe Lamont Yong e del muro di contenimento di Via del Marzano di proprietà comunale sono stati ordinati i lavori necessari alla rimozione dello stato di pregiudizio alla pubblica e privata incolumità alla impresa Ge.co Costruzione srl;
- della perizia giustificativa redatta dai tecnici della Municipalità, nella quale vengono individuate le lavorazioni da eseguirsi ed il costo dell'intervento come da quadro economico seguente:

A	Importo lavori al netto del ribasso del 20%	
A1	Lavori a misura	50.589,17
A2	Oneri della sicurezza (non soggetti a ribasso)	5.888,61
A3	Importo totale dell'appalto (A1 + A2)	56.477,78
B	Somme a disposizione dell'Amministrazione	
B1	IVA sui lavori al 22%	12.425,11
B2	Imprevisti 5 %	3.085,94
B3	Oneri per trasporto in discarica	250,00
B4	Contributo da versare all'Autorità di vigilanza sui contratti LL.PP.	30,00
	Totale somme a disposizione	15.791,05
A+B	Importo totale del progetto	72.268,83

- l'importo dei lavori ordinati all'Impresa è stato valutato impiegando i prezzi unitari della Regione Campania – Edizione 2022

Tutto ciò premesso

Letti

il comma 3 dell'art. 9 del TUEL, così come modificato dalla legge 213, il quale prevede che “per i lavori pubblici di somma urgenza, cagionati dal verificarsi di un evento eccezionale o imprevedibile, la Giunta, qualora i fondo specificamente previsti in bilancio si dimostrino insufficienti, entro venti giorni dall'ordinazione fatta a terzi, su proposta del responsabile del procedimento, sottopone al Consiglio il provvedimento di riconoscimento della spesa con le modalità previste dall'art. 194, comma 1, lettera e, prevedendo la relativa copertura finanziaria nei limiti delle accertate necessità per la rimozione dello stato di pregiudizio alla pubblica incolumità”;

l'art. 163 al co. 1 del D.Lgs 50/2016, il quale recita che:” In circostanze di somma urgenza che non consentono alcun indugio, il soggetto fra il responsabile del procedimento e il tecnico dell'amministrazione competente che si reca prima sul luogo, può disporre, contemporaneamente alla redazione del verbale, in cui sono indicati i motivi dello stato di urgenza, le cause che lo hanno provocato e i lavori necessari per rimuoverlo, la immediata esecuzione dei lavori entro il limite di 200,000 euro o di quanto indispensabile per rimuovere lo stato di pregiudizio alla pubblica e privata incolumità;

l'art. 18 della Legge Regionale 3/2007 il quale al comma 4 prevede che: “Alle amministrazioni aggiudicatrici è fatto divieto, nel corso di uno stesso anno solare, di affidare, con la procedura di somma urgenza, ad una stessa impresa o impresa controllata, controllante o collegata ai sensi dell'art. 2359 del Codice Civile, l'esecuzione di appalti, per importi complessivi superiori a euro quattrocentomila”.

Il Segretario Generale
Dr.ssa Monica Cinque

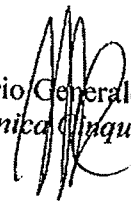

4

Ritenuto

che il limite imposto dalla Legge Regionale n. 3/2007 non sussiste in quanto l'affidatario non ha avuto altri incarichi nel corso del 2022 affidati con procedure di somma urgenza;

che ricorrono i presupposti di cui all'art. 166 comma 2 bis del D.Lgs, n. 267/200 e smi e trattandosi di interventi di situazioni di pericolo per la pubblica e privata incolumità al fine di garantire la fruizione delle strade in oggetto;

Dato atto che

la suddetta perizia giustificativa è costituita dalla seguente documentazione:

1. Documentazione fotografica
2. Computo metrico
3. Elenco prezzi
4. Stima Incidenza Sicurezza
5. Stima Incidenza Manodopera
6. Verbale di somma urgenza del 08/08/2022
7. Verbale di sopralluogo del 11/08/22
8. Verbale di somma urgenza del 11/08/2022

visto che

occorre pertanto autorizzare il Direttore della Municipalità 1 all'impegno della spesa complessiva di €72.268,83;

Visto il decreto legislativo 267/2000;

Visto il D.Lgs. n. 50/2016.

Attestato che:

- l'istruttoria preordinata all'adozione del presente atto, anche ai fini di eventuali ipotesi di conflitto ex art. 6 bis della legge n. 241/90, introdotto con legge n. 190/2012 (art. 1, comma 41), è stata espletata dalla dirigenza che lo sottoscrive;
- l'adozione del presente provvedimento avviene nel rispetto della regolarità e della correttezza dell'attività amministrativa e contabile, ai sensi dell'art. 147 bis del decreto legislativo n. 267/2000 e degli artt. 1, comma 1 lett. b) e 17, comma 2 lett. a) del regolamento dei controlli interni dell'ente.

Ritenuto che

- che ricorrono i motivi di urgenza previsti dall'art. 134, comma 4, del D. Lgs. 267/2000, per cui è necessario, con separata votazione, dichiarare il presente atto immediatamente eseguibile per l'urgenza limitatamente alla parte di competenza della Giunta:

Il Segretario Generale
Dr.ssa Monica Cinque

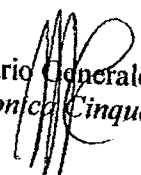

Gli allegati, costituenti parte integrante della presente proposta, composti dai seguenti documenti, per complessive pagine 36 progressivamente numerate, firmati digitalmente dal Dirigente proponente, sono conservati nell'archivio informatico dell'Ente, repertoriati con il n. L1511_006_01 ,L1511_006_02 , L1511_006_03, L1511_006_04. :

1. Perizia dei lavori
2. Verbale di somma urgenza del 08/08/2022
3. Verbale di sopralluogo del 11/08/2022
4. Verbale di somma urgenza del 11/08/2022.

La parte narrativa, i fatti, gli atti citati, le dichiarazioni ivi comprese sono vere e fondate e quindi redatte dal Dirigente del Servizio sotto la propria responsabilità tecnica, per cui sotto tale profilo, lo stesso dirigente qui di seguito sottoscrive.

Il Direttore della Municipalità I
Dott. Pasquale Del Gaudio



Con voti UNANIMI,

DELIBERA

1. **Di prendere atto** del verbale di somma urgenza del 08/08/2022 e del Verbale di somma urgenza del 11/08/2022, redatti ai sensi della'art. 163 del D.Legs 50/2016 e della relativa perizia giustificativa relativa ai " *Lavori di somma urgenza da eseguirsi in Napoli, Rampe di Lamont Young alt. Civ. 24, per il ripristino del parapetto stradale crollato a seguito di incidente strade, e Opere di messa in sicurezza provvisoria in corrispondenza del muro di contenimento del I.C. Viviani, via Manzoni 193, in corrispondenza del civico 25 alla via Del Marzano*", finalizzati a rimuovere lo stato di pregiudizio alla pubblica incolumità per una spesa complessiva di € 72.268.83, come specificato nel seguente quadro economico:

A	Importo lavori al netto del ribasso del 20%	
A1	Lavori a misura	50.589,17
A2	Oneri della sicurezza (non soggetti a ribasso)	5.888,61
A3	Importo totale dell'appalto (A1 + A2)	56.477,78
B	Somme a disposizione dell'Amministrazione	
B1	IVA sui lavori al 22%	12.425,11
B2	Imprevisti 5 %	3.085,94
B3	Oneri per trasporto in discarica	250,00
B4	Contributo da versare all'Autorità di vigilanza sui contratti LL.PP.	30,00
	Totale somme a disposizione	15.791,05
A+B	Importo totale del progetto	72.268,83

2. **Autorizzare** il prelevamento dal fondo di riserva in quanto risulta necessario dare avvio alle procedure per il

Il Segretario Generale
Dr.ssa Monica Cioque

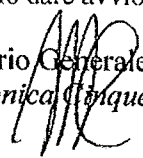

riconoscimento delle prestazioni erogate dall'impresa esecutrice dei lavori di somma urgenza per la rimozione dello stato di pregiudizio alla pubblica incolumità accertato con Verbale di somma urgenza del 08/08/2022 e del 11/08/2022;

3. Incrementare lo stanziamento del bilancio 2022 di € 72.268,83 mediante prelevamento di pari importo dal capitolo 42300/2 - FONDO DI RISERVA - codice 20.01-1.10.01.01.001 - MISSIONE 10 - PROGRAMMA 5 - MACRO AGGREGATO 3 - TITOLO 1 - PIANO DEI CONTI FINANZIARIO 1.3.2.9.008

4. Istituire/incrementare il capitolo _____ denominato "Lavori di somma urgenza da eseguirsi in Napoli, Rampe di Lamont Young alt. Civ. 24, per il ripristino del parapetto stradale crollato a seguito di incidente strade, e Opere di messa in sicurezza provvisoria in corrispondenza del muro di contenimento del I.C. Viviani, via Manzoni 193, in corrispondenza del civico 25 alla via Del Marzano", ricadente nell'ambito territoriale della Municipalità 1.

5. Proporre al Consiglio Comunale, ai sensi e per gli effetti del combinato disposto dagli art, 191 comma 3 e art. 194 comma 1 del TUEL, il riconoscimento della spesa di € 72.268.83 per eseguire le opere indispensabili per rimuovere lo stato di pregiudizio alla pubblica e privata incolumità derivanti dall'ordinazione dei lavori di somma urgenza di cui ai suddetti verbali del 08/08/2022 e 11/08/2022.

6. Demandare al Direttore della Municipalità 1, con i propri atti di gestione, tutti gli adempimenti consequenziali all'approvazione del presente atto deliberativo;

• (***) Adottare il presente provvedimento con l'emendamento riportato nell'intercalare allegato;

X (***) Con separata votazione, sempre con voti UNANIMI, dichiarare il presente provvedimento immediatamente eseguibile per l'urgenza ai sensi dell'art. 134, comma 4, del D. Lgs. 267/2000; *per la parte di competenza della Giunta*
(***) La casella sarà barrata a cura della Segreteria Generale solo ove ricorra l'ipotesi indicata.

Il Direttore della Municipalità I
Dott. Pasquale Del Gaudio

Il Sindaco (con delega alla Scuola)

Assessore alle Infrastrutture, Mobilità e Protezione Civile

prof. Gaetano Manfredi

prof. Edoardo Cosenza

Assessori deputati a funzioni di Sindaco
Ceresuolo

di Sindaco

Ceresuolo

Il Segretario Generale
Dr.ssa Monica Cinque



COMUNE DI NAPOLI

PROPOSTA DI DELIBERAZIONE di G.C. PROT. 08 DEL 16.08.2022, AVENTE AD OGGETTO: “
Proposta al Consiglio, ai sensi e per gli effetti del combinato disposto degli art. 191 co. 3 e 194 co. 1 del D.lgs n. 267/2000, del riconoscimento della spesa € 72.268,83 necessaria per l'esecuzione di interventi di somma urgenza- Presa d'atto del verbale di somma urgenza del 08/08/2022 redatto ai sensi dell'art. 163 del D.lgs n. 50/2016 e della relativa perizia giustificativa per l'esecuzione dei Lavori di somma urgenza da eseguirsi in Napoli, Rampe di Lamont Young alt. Civ. 24, per il ripristino del parapetto stradale crollato a seguito di incidente stradale, nonchè del verbale di somma urgenza dell'11.08.2022 e relative Opere di messa in sicurezza provvisoria in corrispondenza del muro di contenimento parzialmente crollato dell' I.C. Viviani di via Manzoni 193, in corrispondenza del civico n. 25 di via Del Marzano , entrambi finalizzati a rimuovere lo stato di pregiudizio alla pubblica incolumità.

CUP B66G22016890004

Prelevamento dal fondo di riserva dell'importo di € 72.268,83

Il Direttore della Municipalità 1 , esprime, ai sensi dell'art. 49, comma 1, del D.lgs. 267/2000, il seguente parere di regolarità tecnica in ordine alla suddetta proposta: **FAVOREVOLE**.

Addì, 16.08.2022

Il Direttore
della Municipalità 1

Dott. Pasquale Del Gaudio



Pervenuta in Ragioneria Generale il 17.08.2022 Prot. DGC/2022/354

Il dirigente del Servizio di *Ragioneria*, esprime, ai sensi dell'art. 49, comma 1/ del D.lgs. 267/2000, il seguente parere di regolarità contabile in ordine alla suddetta proposta:

favorevole

Addi, 19.8.2022

IL RAGIONIERE GENERALE

C. Delella

ATTESTATO DI COPERTURA FINANZIARIA ED IMPEGNO CONTABILE

La somma di € _____ viene prelevata dal Titolo _____ Sez. _____
Rubrica _____ Cap. _____ (_____) del Bilancio _____, che presenta la seguente disponibilità:

Dotazione	€	_____
Impegno precedente	€	_____
Impegno presente	€	_____
Disponibile	€	_____

Ai sensi e per quanto disposto dall'art. 151, comma 4, del D.lgs. 267/2000, si attesta la copertura finanziaria della spesa di cui alla suddetta proposta.

Addi, ___ / ___ / _____

IL RAGIONIERE GENERALE

10
/

OSSERVAZIONI DEL SEGRETARIO GENERALE

Con il presente provvedimento si intende prendere atto del verbale di somma urgenza e della relativa perizia giustificativa dei lavori di ripristino del parapetto stradale delle Rampe di Lamont Young e di quelli per la messa in sicurezza del muro di contenimento dell'I.C. Viviani, da finanziare totalmente con prelevamento dal fondo di riserva. Si intende, quindi, proporre al Consiglio il riconoscimento della relativa spesa.

La proposta di deliberazione è corredata dei pareri favorevoli di regolarità tecnica e contabile, resi ai sensi dell'art. 49, co. 1, del TUEL n. 267/2000.

Si richiamano:

- l'art. 163 del D. Lgs. 50/2016, in cui si disciplina l'istituto della somma urgenza e, in particolare, il comma 10 che dispone: *“Sul profilo del committente sono pubblicati gli atti relativi agli affidamenti di cui al presente articolo, con specifica dell'affidatario, delle modalità della scelta e delle motivazioni che non hanno consentito il ricorso alle procedure ordinarie. Contestualmente, e comunque in un termine congruo compatibile con la gestione della situazione di emergenza, vengono trasmessi all'ANAC per i controlli di competenza, fermi restando i controlli di legittimità sugli atti previsti dalle vigenti normative”*;
- l'art. 191, comma 3, del D. Lgs. 267/2000, in cui si delinea il procedimento di riconoscimento della spesa da seguire in caso di lavori pubblici di somma urgenza: *“Per i lavori pubblici di somma urgenza [...] la Giunta, entro venti giorni dall'ordinazione fatta a terzi, su proposta del responsabile del procedimento, sottopone al Consiglio il provvedimento di riconoscimento della spesa con le modalità previste dall'articolo 194, comma 1, lettera e), prevedendo la relativa copertura finanziaria nei limiti delle accertate necessità per la rimozione dello stato di pregiudizio alla pubblica incolumità. Il provvedimento di riconoscimento è adottato entro 30 giorni dalla data di deliberazione della proposta da parte della Giunta [...]”*;
- la disciplina in materia di prelevamenti dal fondo di riserva dettata dagli artt. 166 e 176 del TUEL n. 267/2000, nonché dall'art. 16, comma 1, del Regolamento di contabilità per cui: *“L'utilizzo dei fondi è comunicato, a cura della Segreteria Generale, alla Presidenza del Consiglio Comunale entro 60 giorni dall'esecutività dell'atto deliberativo di utilizzo e comunque entro il 31 gennaio dell'anno successivo”*.

Dalla lettura della parte narrativa si evince che la ditta esecutrice individuata è *“già in passato affidataria di lavorazioni analoghe per conto della Municipalità 1 nel corso delle quali ha dato prova di affidabilità e tempestività di intervento”*. Viene, altresì, dichiarato che l'affidatario *“non ha avuto altri incarichi nel corso del 2022 affidati con procedure di somma urgenza”*. In proposito, si ricorda che il Piano Triennale per la prevenzione della corruzione e per la trasparenza 2022/2024 prevede, quale misura a presidio del rischio corruttivo per le procedure relative alla somma urgenza, la costituzione e la tenuta di appositi elenchi di operatori economici idonei nonché l'implementazione di un apposito software.

Spetta, alla Giunta e al Consiglio comunale, ciascuno per quanto di competenza, sulla scorta delle motivazioni riportate nell'atto e alla stregua del risultato dell'istruttoria svolta dall'ufficio proponente, l'apprezzamento dell'interesse e del fine pubblico ed ogni altra valutazione conclusiva.

VISTO:
Il Sindaco

Monica Cinque
[Signature]

Deliberazione di G. C. n. 321..... del 29/8/22 composta da n. 11..... pagine progressivamente numerate,

nonché da allegati come descritti nell'atto.*

*Barrare, a cura del Servizio Segreteria della Giunta, solo in presenza di allegati

Letto, confermato e sottoscritto.

IL PRESIDENTE

Peter Hofmann

IL SEGRETARIO GENERALE

Maria G.

ATTESTATO DI PUBBLICAZIONE

(per la parte di competenza di Giunta):

- Si attesta che la presente deliberazione è stata pubblicata all'Albo Pretorio *on line* il 30/08/22 e vi rimarrà per quindici giorni consecutivi (art. 124, comma 1, del D.Lgs. 267/2000);
- La stessa, in pari data, è stata comunicata in elenco ai Capi Gruppo Consiliari (art.125 del D.Lgs.267/2000), nonché ai dirigenti apicali per la successiva assegnazione ai dirigenti responsabili delle procedure attuative.

(per la parte proposta al Consiglio):

- Che la presente deliberazione è stata pubblicata all'Albo Pretorio il 30/08/22 e vi rimarrà per quindici giorni (art. 10, comma 1, del D.Lgs. 267/2000).

Il Funzionario Responsabile

M. G.

ESECUTIVITA'

La presente deliberazione :

- con separata votazione è stata dichiarata immediatamente eseguibile per l'urgenza ai sensi dell'art.134, comma 4, del D.lgs. 267/2000, limitatamente alla parte di competenza della Giunta;
- è divenuta esecutiva, limitatamente alla parte di competenza della Giunta, il giorno ai sensi dell'art.134, comma 3, del D.Lgs.267/2000, essendo decorsi dieci giorni dalla pubblicazione.

Addì

IL DIRIGENTE DEL SERVIZIO
Segreteria della Giunta comunale

Attestato di compiuta pubblicazione

Si attesta che la presente deliberazione è stata Pubblicata all'Albo Pretorio *on line* di questo Comune

dal _____ al _____

IL DIRIGENTE DEL SERVIZIO
Segreteria della Giunta comunale

.....

Attestazione di conformità

(da utilizzare e compilare, con le diciture del caso, solo per le copie conformi della presente deliberazione)

La presente copia, composta da n..... pagine, progressivamente numerate, è conforme all'originale della deliberazione di Giunta comunale n. del

divenuta esecutiva, per la parte di competenza della Giunta, in data

Gli allegati, costituenti parte integrante, come descritti nell'atto, firmati digitalmente dal Dirigente proponente, sono conservati nell'archivio informatico dell'Ente.

Il Funzionario responsabile

.....



DIREZIONE 1^MUNICIPALITA'
CHIAIA - SAN FERDINANDO – POSILLIPO

Lavori di somma urgenza da eseguirsi in Napoli, Rampe di Lamont Young alt. Civ. 24, per il ripristino del parapetto stradale crollato a seguito di incidente stradale, e Opere di messa in sicurezza provvisoria in corrispondenza del muro di contenimento del I.C. Viviani, via Manzoni 193, in corrispondenza del civico 25 alla via Del Marzano.

DOCUMENTAZIONE FOTOGRAFICA

CROLLO DEL PARAPETTO STRADALE ALLE RAMPE DI LAMONT YOUNG



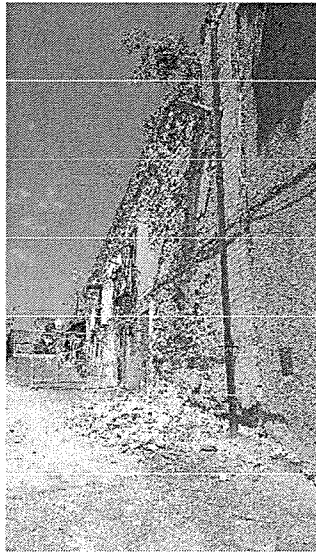
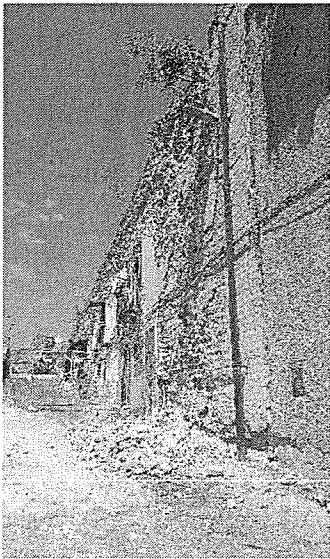

CROLLO IN VIA DEL MARZANO DEL MURO DI CONTENIMENTO DELLA SCUOLA IC VIVIANI IN VIA MANZONI 193

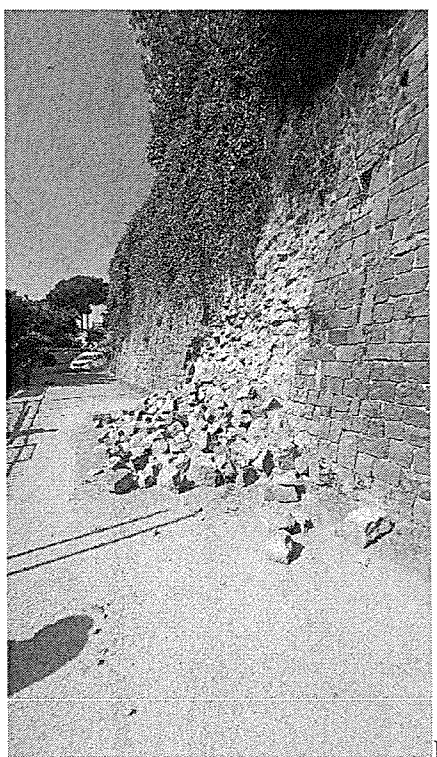
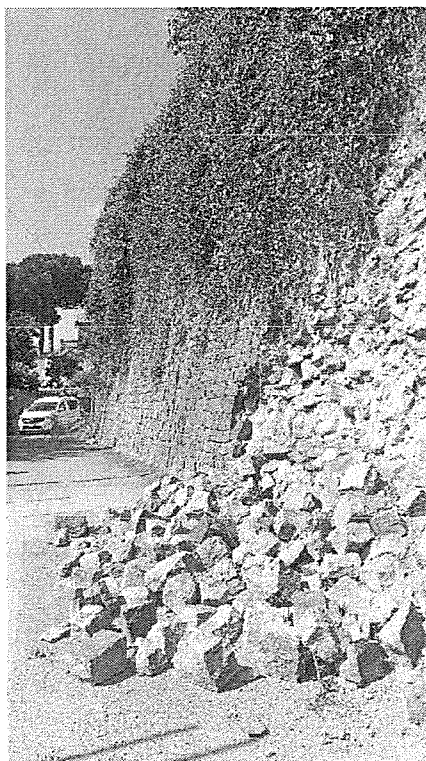

Il tecnico
arch, Carmela Lieto

Carmela Lieto

COMUNE DI NAPOLI

pag. 1

COMPUTO METRICO

OGGETTO: Lavori di somma urgenza da eseguirsi in Napoli, Rampe di Lamont Young alt. civ. 24, per il ripristino del parapetto stradale crollato a seguito di incidente strade, e Opere di messa in sicurezza provvisoria in corrispondenza del muro di contenimento del I.C. Viviani, Via Manzoni 193, in corrispondenza del civico 25 alla Via Del Marzano da eseguirsi ai sensi degli artt. 176 D.P.R. 5 ottobre 2010, n. 207, e art. 18 L.R. N°03/07.

COMMITTENTE: Comune di Napoli

Napoli , _____

IL TECNICO



Num.Ord. TARIFFA	DESIGNAZIONE DEI LAVORI	DIMENSIONI				Quantità	IMPORTI	
		par.ug.	lung.	larg.	H/peso		unitario	TOTALE
	R I P O R T O							
	<u>LAVORI A MISURA</u>							
	Interventi di ripristino parapetto alle Rampe di Manont Young (SpCat 1)							
	IMPORTO LAVORI (Cat 1)							
1 / 8 S.05.000.010 .a	Trasporto attrezzature Trasporto A/R in situ dell'intero complesso di strumenti ed attrezzature necessari per l'esecuzione di una sessione di saggi e/o prove su strutture e/o materiali, anche comprendente prove di differente natura, compreso l'allestimento del campo prove e la sua dismissione al termine della sessione. Per ciascuna sessione di saggi e/o di prove, anche se di durata superiore ad un giorno Trasporto in cantiere di piattaforma					1,00		
	SOMMANO cad					1,00	236,76	236,76
2 / 9 P.03.010.065 .a	Ponteggio completo, fornito e posto in opera, con mantovane, basette, supporti agganci, tavolato, fermapiede, schermature e modulo scala, realizzato con l'impiego di telai ad H manicotti spinottati. Per il 1° mese o frazione Ponteggio esterno al muro da ripristinare $*(H/peso=(10,00+11,00)/2)$		7,20		10,500	75,60		
	SOMMANO mq					75,60	19,14	1'446,98
3 / 10 R.02.010.100 .a	Taglio a sezione obbligata di muratura di qualsiasi forma e spessore, eseguito con qualunque mezzo. Muratura di tufo Taglio e successiva demolizione del muro		7,00	0,500	1,100	3,85		
	SOMMANO mc					3,85	229,84	884,88
4 / 11 T.01.030.020 .a	Scarriolatura di materiali sciolti di qualsiasi natura e consistenza, provenienti da demolizioni e rimozioni, entro l'ambito dell'area di cantiere, per percorsi entro 50 m. Compenso per movimentazione e carico di materiale presente Per vegetazione		7,00	1,500	0,300 5,000	3,15 5,00		
	SOMMANO mc					8,15	45,21	368,46
5 / 12 T.01.020.020 .a	Trasporto di materiale proveniente da lavori di demolizione con motocarro di portata fino a 1 mc Trasporto di materiali di risulta, provenienti da demolizioni e rimozioni, eseguiti anche a mano o in zone disagiate, con motocarro di portata fino a 1 m ³ , o mezzo di uguali caratteristiche, compresi carico, anche a mano, viaggio, scarico, spandimento del materiale ed esclusi gli oneri di discarica autorizzata Vedi voce n° 10 [mc 3,85] Vedi voce n° 11 [mc 8,15]					3,85 8,15		
	SOMMANO mc					12,00	73,08	876,96
6 / 13 R.03.010.010 .a	Perforazione di muratura con foro diametro fino a 36 mm e lunghezza fino a 1,20 m Perforazione del diametro fino a 36 mm e lunghezza fino a 1,20 m con trapano a rotoperussione. In muratura di tufo Perforazione della muratura in modo da consentire il posizionamento delle barre in ferro in modo da consentire l'ancoraggio della nuova armatura a servizio trave di coronamento al muro in tufo per poi procedere alla ricostruzione dello stesso	58,00			100,000	5'800,00		
	SOMMANO cm					5'800,00	0,37	2'146,00
7 / 14 E.03.040.010	Acciaio per c.a. Acciaio per cemento armato B450C, conforme alle norme tecniche vigenti, tagliato a misura, sagomato e posto in opera,							
	A R I P O R T A R E							5'960,04

Num.Ord. TARIFFA	DESIGNAZIONE DEI LAVORI	DIMENSIONI				Quantità	IMPORTI	
		par.ug.	lung.	larg.	H/peso		unitario	TOTALE
	RIPORTO							5'960,04
.a.CAM	compresi gli sfridi, le legature, gli oneri per i previsti controlli. Acciaio in barre. Acciaio di armatura trave di coronamento al muro in tufo per poi procedere alla ricostruzione dello stesso Ferri Ø16 ongiudinali Staffe Ø12/25 *(lung.=0,15+0,25+0,45+0,25+0,15) Cappellotto di chiusura taffe Ø12/25 *(lung.=0,15+0,45+0,15) Ferri di ancoraggio alla muratura sottostante Ø16 *(lung.=1,25+0,15)	6,00	7,00		1,578	66,28		
		30,00	1,25		0,888	33,30		
		30,00	0,75		0,888	19,98		
		58,00	1,40		1,578	128,13		
	SOMMANO kg					247,69	2,50	619,23
8 / 15 E.02.060.070	Iniezioni di miscele cementizie Iniezione di miscele cementizie, composte da acqua, cemento tipo 325 ed additivo antiritiro, in proporzione massima fino al 5%, per la realizzazione di chiodature e di tiranti o per la bonifica ed il consolidamento di masse rocciose, ai dosaggi ed alle pressioni anche variabili necessarie alla buona riuscita dell'opera. Sono compresi la fornitura dei materiali di iniezione; la preparazione e la miscelazione dei componenti; gli oneri derivanti da lavorazioni su ponteggi. Misurata ogni 100 kg di miscela secca iniettata - Per tiranti							
.c	Ferri di ancoraggio alla muratura sottostante Ø16					5,00		
	SOMMANO 100 kg					5,00	21,24	106,20
9 / 16 E.03.030.010	Casseforme per strutture in calcestruzzo Casseforme di qualunque tipo rette o centinate per getti di conglomerati cementizi semplici o armati compreso armo, disarmante, disarmo, opere di puntellatura e sostegno, nonché la pulitura del materiale per il reimpiego; misurate secondo la superficie effettiva delle casseforme a contatto con il calcestruzzo. Strutture in elevazione. Casseforma di servizio per realizzazione trave di coronamento in c.a.		7,00		0,500	3,50		
.b	SOMMANO mq					3,50	34,97	122,40
10 / 17 E.03.010.060	Calcestruzzi autocompattanti per strutture in elevazione Calcestruzzo autocompattante, con classe di spandimento SF1, con dimensione massima degli aggregati di 20 mm, in conformità alle norme tecniche vigenti. Fornito e messo in opera, compreso l'uso della pompa e del vibratore, nonché gli sfridi e gli oneri per i previsti controlli. Sono esclusi le casseforme e i ferri di armatura. Per strutture in elevazione in zone a clima rigido. Classe di esposizione XD1 Classe di resistenza C28/35							
.m.CAM	Trave di coronamento al muro in tufo per poi procedere alla ricostruzione dello stesso		7,00	0,500	0,300	1,05		
	SOMMANO mc					1,05	212,45	223,07
11 / 18 E.08.010.085	Muratura per elevazione in pietrame tufaceo con fornitura del pietrame Muratura per opere in elevazione formata da pietrame tufaceo in scaglioni sbozzati al martellone e malta, di qualsiasi genere e spessore, eseguita a qualsiasi altezza, con una o entrambe le facce rustiche, compreso ammorsature, spigoli, riseghe, ecc. Con malta cementizia		7,00	0,500	0,800	2,80		
.b	Ricostruzione muro in elevazione					2,80	230,18	644,50
12 / 19 ANP 01	Nolo di Piattaforma aerea o cestello installata su trattore o autocarro, bracci a più snodi a movimento idraulico in modo da consentire al personale addetto alle lavorazioni sia di pulizia paramento murario da vegetazione spontanea che la messa in sicurezza del muro in tufo sia per la ricostruzione della parte crollata che la ripresa del paramento murario Nolo di Piattaforma aerea per consentire al personale addetto alle lavorazioni sia di pulizia paramento murario da vegetazione							
	A RIPIORTARE							7'675,44

Num.Ord. TARIFFA	DESIGNAZIONE DEI LAVORI	DIMENSIONI				Quantità	IMPORTI	
		par.ug.	lung.	larg.	H/peso		unitario	TOTALE
	RIPORTO							7'675,44
	spontanea che la messa in sicurezza del muro in tufo sia per la ricostruzione della parte crollata che la ripresa del paramento murario *(par.ug.=2+3)	5,00				5,00		
	SOMMANO A giorno					5,00	1'021,21	5'106,05
13 / 20 ANP 02	Compenso per eseguire la pulizia del paramento murario con taglio ed asportazione della vegetazione spontanea ed eliminazione di pietre in dissesto					5,00		
	SOMMANO A giorno					5,00	592,12	2'960,60
14 / 21 ANP 03	Nolo di generatore elettrico per alimentazione attrezzature operenti presenti in cantiere					6,00		
	SOMMANO A giorno					6,00	748,35	4'490,10
15 / 22 E.16.020.030 .c.CAM	Intonaco civile liscio a tre strati, costituito da un primo strato di rinzaffo, da un secondo strato tirato in piano con regolo e frattazzo (arricciatura), ultimo strato di rifinitura con malta fine (colla di malta lisciata con frattazzo metallico o alla pezza), dello spessore complessivo non inferiore a 15 mm, eseguito con predisposte guide (comprese nel prezzo) su pareti o soffitti piani o curvi, interno o esterno. Su pareti interne con malta di cemento Realizzazione di intonaco al nuovo muro esterno lato strada		7,00		0,800	5,60		
	SOMMANO mq					5,60	25,53	142,97
16 / 23 R.03.030.035 .a	Sarcitura di lesioni su murature da eseguirsi mediante l'impiego di scaglie di laterizio o pietra da recupero e malta di cemento a 400 Kg, previa accurata scarnitura, depolverizzazione e lavaggio delle superfici. Su murature di tufo larghezza fino a 5 cm profondità fino a 10 cm Parapetto prospiciente	4,00	25,00			100,00		
	SOMMANO ml					100,00	29,69	2'969,00
17 / 24 R.03.030.010 .a	Ripresa di murature con metodo scuci-cuci Ripresa di murature mediante sostituzione parziale del materiale con metodo scuci-cuci, comprendente demolizione in breccia nella zona di intervento, ricostruzione della muratura e sua forzatura mediante inserimento di cunei di legno da sostituire a ritiro avvenuto, con elementi murari allettati con malta abbastanza fluida; compresa la fornitura del materiale, il carico, il trasporto - a qualsiasi distanza - e lo scarico a rifiuto del materiale di risulta, secondo le seguenti tipologie di murature: in mattoni di tufo Per ripresa e consolidamento paramento in tufo		7,00	0,250	10,000	17,50		
			5,50	0,200	1,500	1,65		
	SOMMANO mc					19,15	458,36	8'777,59
18 / 25 R.03.030.095 .a	Rabboccatura e stilatura di vecchia muratura con malta di calce idraulica, compresi la pulizia e depolverizzazione superficiale, la posa della malta e la successiva stilatura, la rifinitura finale. Muratura di tufo Per ripresa e consolidamento paramento in tufo		7,00		10,000	70,00		
	SOMMANO mq					70,00	22,03	1'542,10
19 / 26 E.16.010.030	Rete stampata in materiale sintetico per armatura intonaci fornita e posta in opera con fissaggio meccanico al supporto murario							
	A RIPORTARE							33'663,85

Num.Ord. TARIFFA	DESIGNAZIONE DEI LAVORI	DIMENSIONI				Quantità	IMPORTI	
		par.ug.	lung.	larg.	H/peso		unitario	TOTALE
	R I P O R T O							33'663,85
.a	sottostante, compresi tagli, sfridi e rifiniture. Per ripresa e consolidamento paramento in tufo (Per analogia ed assimilazione si applica la seguente voce con un coefficiente di maggiorazione per compensare il costo della fornitura e posa in opera di rete plastificata di consolidamento)	2,00	7,00		10,000	140,00		
	SOMMANO mq					140,00	5,20	728,00
20 / 27 R.03.030.025	Betoncino di calcestruzzo cementizio spruzzato a pressione Betoncino di calcestruzzo cementizio con granulometria di pezzatura massima pari a 10 mm spruzzato a pressione con pompa, compresi antiritiro, depolverizzazione e lavaggio delle superfici Per ripresa e consolidamento paramento in tufo	5,00	7,00		10,000	350,00		
.a	SOMMANO mq/cm					350,00	4,38	1'533,00
21 / 28 ANP 04	Nolo di Bob Cat per eseguire lo spostamento delle barriere in cls di chiusura sede stradale per consentire la movimentazione dei materiali sia di utilizzo alle lavorazioni che quelli di risulta partendo dall'area di cantiere fino a raggiungimento autocarro posizionato sulla sede stradale ad inizio rampe.					15,00		
	SOMMANO Giorno					15,00	667,06	10'005,90
	Intervento di messa in sicurezza provvisoria muro di contenimento I.C. Viviani di Via Manzoni 193 in corrispondenza del civ. 25 alla Via Del Marzano (SpCat 2)							
22 / 30 U.04.020.010	Pozzetto di raccordo pedonale non diaframmato Pozzetto di raccordo pedonale, non diaframmato, realizzato con elementi prefabbricati in cemento vibrato con impronte laterali per l'immissione di tubi, senza coperchio o griglia, posto in opera per l'allaccio a tenuta con le tubazioni, inclusi il letto con calcestruzzo cementizio, il rinfiacco e il rinterro con la sola esclusione degli oneri per lo scavo Dimensioni 50x50x50 cm Barriera di chiusura sede stradale *(par.ug.=2*4)	8,00				8,00		
.d	SOMMANO cad					8,00	65,56	524,48
23 / 31 E.03.010.010	Calcestruzzi non strutturali Calcestruzzo non strutturale a prestazione garantita, in conformità alle norme tecniche vigenti. D max nominale dell'aggregato 30 mm, Classe di consistenza S4. Fornito e messo in opera, compreso l'uso della pompa e del vibratore, nonché gli sfridi e gli oneri per i previsti controlli. Sono escluse le casseforme. Classe di resistenza C16/20 Calcestruzzo di riempimento pozzetti a servizio di chiusura sede stradale Vedi voce n° 30 [cad 8,00]		0,50	0,500	0,500	1,00		
.b.CAM	SOMMANO mc					1,00	145,02	145,02
24 / 32 E.19.010.070	Inferriate, ringhiere, parapetti e cancellate eseguite con profilati normali in acciaio (tondi, piatti, quadri, angolari, scatolari, ecc.), eventuali pannellature in lamiera e intelaiature fisse o mobili, assemblati in disegni lineari semplici, completi della ferramenta di fissaggio, di apertura e chiusura; compresi i tagli, i fori, gli sfridi, gli incastri e gli alloggiamenti in murature, le opere murarie, la spalmatura con una mano di minio o di vernice antiruggine. Ringhiere e inferriate semplici Per realizzazione recinzione in ferro a chiusura strada Tubolare da mm 52x4 -Barre verticali *(par.ug.=2*5) Tubolare da mm 52x4 -Barre orizzontali *(par.ug.=2*3) Pezzi speciali di giunzione e collegamento tubolari *(par.ug.=2*15)	10,00 6,00 30,00	2,00 5,60		4,740 4,740 1,500	94,80 159,26 45,00		
.c.CAM								
	A R I P O R T A R E					299,06		46'600,25

Num.Ord. TARIFFA	DESIGNAZIONE DEI LAVORI	DIMENSIONI				Quantità	IMPORTI	
		par.ug.	lung.	larg.	H/peso		unitario	TOTALE
	R I P O R T O					299,06		46'600,25
25 / 36 ANP 04	Nolo di Bob Cat per eseguire lo spostamento delle barriere in cls di chiusura sede stradale per consentire la movimentazione dei materiali sia di utilizzo alle lavorazioni che quelli di risulta partendo dall'area di cantiere fino a raggiungimento autocarro posizionato sulla sede stradale ad inizio rampe. Utilizzo di bob cat per discesa materiali da autocarro, movimentazione e posizionamento degli stessi ad utilizzo chiusura sede stradale					299,06	10,24	3'062,37
	SOMMANO kg					1,00		
	SOMMANO Giorno					1,00	667,06	667,06
26 / 37 ANP 01	Nolo di Piattaforma aerea o cestello installata su trattore o autocarro, bracci a più snodi a movimento idraulico in modo da consentire al personale addetto alle lavorazioni sia di pulizia paramento murario da vegetazione spontanea che la messa in sicurezza del muro in tufo sia per la ricostruzione della parte crollata che la ripresa del paramento murario Per consentire il taglio della vegetazione al muro ed eliminazione di marapento distaccato e pericolante					6,00		
	SOMMANO A giorno					6,00	1'021,21	6'127,26
27 / 38 ANP 02	Compenso per eseguire la pulizia del paramento murario con taglio ed asportazione della vegetazione spontanea ed eliminazione di pietre in dissesto Per consentire il taglio della vegetazione al muro ed eliminazione di paramento distaccato e pericolante Per vagliatura e selezione dei materiali di crollo in modo da consentire lo stoccaggio del rivestimento nell'area di cantiere					6,00		
	SOMMANO A giorno					2,00		
						8,00	592,12	4'736,96
28 / 39 ANP 04	Nolo di Bob Cat per eseguire lo spostamento delle barriere in cls di chiusura sede stradale per consentire la movimentazione dei materiali sia di utilizzo alle lavorazioni che quelli di risulta partendo dall'area di cantiere fino a raggiungimento autocarro posizionato sulla sede stradale ad inizio rampe. Nolo di automezo per movimentazione materiale proveniente dalle lavorazioni					2,00		
	SOMMANO Giorno					2,00	667,06	1'334,12
29 / 40 T.01.020.020 .a	Trasporto di materiale proveniente da lavori di demolizione con motocarro di portata fino a 1 mc Trasporto di materiali di risulta, provenienti da demolizioni e rimozioni, eseguiti anche a mano o in zone disagiate, con motocarro di portata fino a 1 m³, o mezzo di uguali caratteristiche, compresi carico, anche a mano, viaggio, scarico, spandimento del materiale ed esclusi gli oneri di scarica autorizzata Trasporto dei materiali di risulta					5,00		
	SOMMANO mc					5,00	73,08	365,40
30 / 41 P.01.060.040 .a	Presegnale di cantiere mobile, fondo giallo, formato dalla composizione di tre cartelli, in lamiera di acciaio spessore 10/10 mm con rifrangenza classe I (segnale lavori, segnale corsie disponibili e un pannello integrativo indicante la distanza del cantiere), tra cui uno con luci gialle lampeggianti di diametro 230 mm; costo di utilizzo della segnalazione completa per un mese Di dimensioni 90x250 cm Segnale di presenza cantiere					2,00		
	A R I P O R T A R E					2,00		62'893,42

Num.Ord. TARIFFA	DESIGNAZIONE DEI LAVORI	DIMENSIONI				Quantità	IMPORTI	
		par.ug.	lung.	larg.	H/peso		unitario	TOTALE
	RIPORTO					2,00		62'893,42
	SOMMANO cad/ 30gg					2,00	47,26	94,52
31 / 42 U.05.050.012 .b	Segnali di "divieto" e "obbligo" di forma circolare su fondo bianco o azzurro, completi di staffe bullonate su appositi supporti, conformi al Nuovo Codice della Strada e al Regolamento di Attuazione, rifrangenza classe II. Diametro 60 cm, spessore 10/10. Segnale di divieto di accesso					4,00		
	SOMMANO cad					4,00	64,24	256,96
32 / 43 P.01.060.100 .a	Integratore luminoso per segnalazioni ordinarie dei cantieri stradali, da impiego in ore notturne o in caso di scarsa visibilità, di colore giallo, lampeggiante, o rosso, a luce fissa, con lente antiurto, diametro 200 mm, ruotabile Con lampada alogena posizionamento e nolo per il primo mese Lampade da posizionare sulla recinzione di chiusura sede stradale * (par.ug.=2*2)	4,00				4,00		
	SOMMANO cad					4,00	20,39	81,56
	Parziale LAVORI A MISURA euro							63'326,46
	TOTALE euro							63'326,46
	A RIPORTARE							

Num.Ord. TARIFFA	DESIGNAZIONE DEI LAVORI	IMPORTI
		TOTALE
	RIPORTO	
001	<u>Riepilogo SUPER CATEGORIE</u>	
002	Interventi di ripristino parapetto alle Rampe di Manont Young	45'930,75
	Intervento di messa in sicurezza provvisoria muro di contenimento I.C. Viviani di Via Manzoni 193 in corrispondenza del civ. 25 alla Via Del Marzano	17'395,71
	Totale SUPER CATEGORIE euro	63'326,46
	A RIPORTARE	

Num.Ord. TARIFFA	DESIGNAZIONE DEI LAVORI	IMPORTI
		TOTALE
	RIPORTO	
	<u>Riepilogo CATEGORIE</u>	
001	IMPORTO LAVORI	63'326,46
002	IMPORTO ONERI PER LA SICUREZZA	0,00
	Totale CATEGORIE euro	63'326,46
	Napoli , _____	
	Il Tecnico	
		
	A RIPORTARE	

COMUNE DI NAPOLI

pag. 1

ELENCO PREZZI

OGGETTO: Lavori di somma urgenza da eseguirsi in Napoli, Rampe di Lamont Young alt. civ. 24, per il ripristino del parapetto stradale crollato a seguito di incidente stradale, e Opere di messa in sicurezza provvisoria in corrispondenza del muro di contenimento del I.C. Viviani, Via Manzoni 193, in corrispondenza del civico 25 alla Via Del Marzano da eseguirsi ai sensi degli artt. 176 D.P.R. 5 ottobre 2010, n. 207, e art. 18 L.R. N°03/07.

COMMITTENTE: Comune di Napoli

Napoli , _____

IL TECNICO



Num.Ord. TARIFFA	DESCRIZIONE DELL'ARTICOLO	unità di misura	P R E Z Z O UNITARIO
Nr. 1 ANP 01	Nolo di Piattaforma aerea o cestello installata su trattore o autocarro, bracci a più snodi a movimento idraulico in modo da consentire al personale addetto alle lavorazioni sia di pulizia paramento murario da vegetazione spontanea che la messa in sicurezza del muro in tufo sia per la ricostruzione della parte crollata che la ripresa del paramento murario euro (milleventiuno/21)	A giorno	1'021,21
Nr. 2 ANP 02	Compenso per eseguire la pulizia del paramento murario con taglio ed asportazione della vegetazione spontanea ed eliminazione di pietre in dissesto euro (cinquecentonovantadue/12)	A giorno	592,12
Nr. 3 ANP 03	Nolo di generatore elettrico per alimentazione attrezzature operanti presenti in cantiere euro (settecentoquarantaotto/35)	A giorno	748,35
Nr. 4 ANP 04	Nolo di Bob Cat per eseguire lo spostamento delle barriere in cls di chiusura sede stradale per consentire la movimentazione dei materiali sia di utilizzo alle lavorazioni che quelli di risulta partendo dall'area di cantiere fino a raggiungimento autocarro posizionato sulla sede stradale ad inizio rampe. euro (seicentosessantasette/06)	Giorno	667,06
Nr. 5 E.02.060.070 .c	Iniezioni di miscele cementizie Iniezione di miscele cementizie, composte da acqua, cemento tipo 325 ed additivo antiritiro, in proporzione massima fino al 5%, per la realizzazione di chiodature e di tiranti o per la bonifica ed il consolidamento di masse rocciose, ai dosaggi ed alle pressioni anche variabili necessarie alla buona riuscita dell'opera. Sono compresi la fornitura dei materiali di iniezione; la preparazione e la miscelazione dei componenti; gli oneri derivanti da lavorazioni su ponteggi. Misurata ogni 100 kg di miscela secca iniettata - Per tiranti euro (ventiuno/24)	100 kg	21,24
Nr. 6 E.03.010.010 .b.CAM	Calcestruzzi non strutturali Calcestruzzo non strutturale a prestazione garantita, in conformità alle norme tecniche vigenti. D max nominale dell'aggregato 30 mm, Classe di consistenza S4. Fornito e messo in opera, compreso l'uso della pompa e del vibratore, nonché gli sfridi e gli oneri per i previsti controlli. Sono escluse le casseforme. Classe di resistenza C16/20 euro (centoquarantacinque/02)	mc	145,02
Nr. 7 E.03.010.060 .m.CAM	Calcestruzzi autocompattanti per strutture in elevazione Calcestruzzo autocompattante, con classe di spandimento SF1, con dimensione massima degli aggregati di 20 mm, in conformità alle norme tecniche vigenti. Fornito e messo in opera, compreso l'uso della pompa e del vibratore, nonché gli sfridi e gli oneri per i previsti controlli. Sono esclusi le casseforme e i ferri di armatura. Per strutture in elevazione in zone a clima rigido. Classe di esposizione XD1 Classe di resistenza C28/35 euro (duecentododici/45)	mc	212,45
Nr. 8 E.03.030.010 .b	Casseforme per strutture in calcestruzzo Casseforme di qualunque tipo rette o centinate per getti di conglomerati cementizi semplici o armati compreso armo, disarmante, disarmo, opere di puntellatura e sostegno, nonché la pulitura del materiale per il reimpiego; misurate secondo la superficie effettiva delle casseforme a contatto con il calcestruzzo. Strutture in elevazione. euro (trentaquattro/97)	mq	34,97
Nr. 9 E.03.040.010 .a.CAM	Acciaio per c.a. Acciaio per cemento armato B450C, conforme alle norme tecniche vigenti, tagliato a misura, sagomato e posto in opera, compresi gli sfridi, le legature, gli oneri per i previsti controlli. Acciaio in barre. euro (due/50)	kg	2,50
Nr. 10 E.08.010.085 .b	Muratura per elevazione in pietrame tufaceo con fornitura del pietrame Muratura per opere in elevazione formata da pietrame tufaceo in scaglioni sbazzati al martellone e malta, di qualsiasi genere e spessore, eseguita a qualsiasi altezza, con una o entrambe le facce rustiche, compreso ammorsature, spigoli, riseghe, ecc. Con malta cementizia euro (duecentotrenta/18)	mc	230,18
Nr. 11 E.16.010.030 .a	Rete stampata in materiale sintetico per armatura intonaci fornita e posta in opera con fissaggio meccanico al supporto murario sottostante, compresi tagli, sfridi e rifiniture. euro (cinque/20)	mq	5,20
Nr. 12 E.16.020.030 .c.CAM	Intonaco civile liscio a tre strati, costituito da un primo strato di rinzafo, da un secondo strato tirato in piano con regolo e frattazzo (arricciatura), ultimo strato di rifinitura con malta fine (colla di malta lisciata con frattazzo metallico o alla pezza), dello spessore complessivo non inferiore a 15 mm, eseguito con predisposte guide (comprese nel prezzo) su pareti o soffitti piani o curvi, interno o esterno. Su pareti interne con malta di cemento euro (venticinque/53)	mq	25,53
Nr. 13 E.19.010.070 .c.CAM	Inferriate, ringhiere, parapetti e cancellate eseguite con profilati normali in acciaio (tondi, piatti, quadri, angolari, scatolari, ecc.), eventuali pannellature in lamiera e intelaiature fisse o mobili, assemblati in disegni lineari semplici, completi della ferramenta di fissaggio, di apertura e chiusura; compresi i tagli, i fori, gli sfridi, gli incastri e gli alloggiamenti in murature, le opere murarie, la spalmatura con una mano di minio o di vernice antiruggine. Ringhiere e inferriate semplici euro (dieci/24)	kg	10,24
Nr. 14 P.01.010.030 .a	Recinzione provvisoria modulare a pannelli ad alta visibilità con maglia di dimensioni non inferiore a 20 mm di larghezza e non inferiore a 50 mm di altezza, con irrigidimenti nervati e paletti di sostegno composti da tubolari metallici zincati di diametro non inferiore a 40 mm, completa con blocchi di cls di base, morsetti di collegamento ed elementi cernierati per modulo porta e terminali, compreso lo smontaggio a fine lavoro. Peso totale medio non inferiore a 20 kg/ m² Moduli di altezza pari a 2,00 m euro (ventiuno/07)	mq	21,07
Nr. 15 P.01.010.030	Recinzione provvisoria modulare a pannelli ad alta visibilità con maglia di dimensioni non inferiore a mm 20 di larghezza e non inferiore a mm 50 di altezza, con irrigidimenti nervati e paletti di sostegno composti da tubolari metallici zincati di diametro non		

Num.Ord. TARIFFA	DESCRIZIONE DELL'ARTICOLO	unità di misura	P R E Z Z O UNITARIO
.b	inferiore a mm 40, completa con blocchi di cls di base, morsetti di collegamento ed elementi cernierati per modulo porta e terminali; dal peso totale medio non inferiore a 20 kg/ m ² Montaggio per nolo con moduli di altezza pari a m 2,00 euro (cinque/39)	mq	5,39
Nr. 16 P.01.010.030	Recinzione provvisoria modulare a pannelli ad alta visibilità con maglia di dimensioni non inferiore a mm 20 di larghezza e non inferiore a mm 50 di altezza, con irrigidimenti nervati e paletti di sostegno composti da tubolari metallici zincati di diametro non inferiore a mm 40, completa con blocchi di cls di base, morsetti di collegamento ed elementi cernierati per modulo porta e terminali; dal peso totale medio non inferiore a 20 kg/ m ² Nolo con moduli di altezza pari a m 2,00 euro (zero/82)	mq/3 Ogg	0,82
Nr. 17 P.01.010.060 .a	Recinzione provvisoria di aree di cantiere con rete in polietilene ad alta densità di peso non inferiore a 220 gr/m ² indeformabile di color arancio brillante a maglie ovoidali, resistenza a trazione non inferiore a 1100 kg/m sostenuta da appositi paletti zincati infissi nel terreno ad una distanza non superiore a 1,5 m compreso lo smontaggio a fine lavoro. Altezza pari a m 1,00 euro (diciassette/28)	mq	17,28
Nr. 18 P.01.050.030 .a	Box bagno - Montaggio e nolo per il 1° mese Box bagno, costituito da struttura in materiale plastico autoestinguente, pavimenti in lastre in pvc, porta esterna in materiale plastico e maniglia di sicurezza. Vaso avente sistema di scarico a fossa chimica e comando di lavaggio ed espulsione a leva. Montaggio e nolo per il 1° mese Da minimo cm 100 x 100 con vaso a sedere euro (centoventi/85)	cad	120,85
Nr. 19 P.01.050.040 .a	Box bagno - Nolo per i mesi successivi al primo Box bagno, costituito da struttura in materiale plastico autoestinguente, pavimenti in lastre in pvc, porta esterna in materiale plastico e maniglia di sicurezza. Vaso avente sistema di scarico a fossa chimica e comando di lavaggio ed espulsione a leva. Nolo per i mesi successivi al primo, compreso gli oneri di manutenzione e tenuta in esercizio Da minimo cm 100 x 100 con vaso a sedere euro (settantaotto/96)	cad/ 30gg	78,96
Nr. 20 P.01.050.090 .a	Monoblocco prefabbricato - Montaggio e nolo per il 1° mese Monoblocco prefabbricato per mense, spogliatoi, guardiole, uffici e locali infermeria: costituito da struttura in acciaio zincato a caldo e pannelli di tamponatura. Pareti in pannelli sandwich non inferiore a mm 40, con due lamiere d'acciaio zincate e preverniciate da 5/10 con poliuretano espanso autoestinguente, pavimenti in lastre di legno truciolare idrofugo rivestito in pvc, serramenti in alluminio anodizzato , impianto elettrico canalizzato rispondente alla L 46/90, interruttore generale magnetotermico differenziale, tubazioni e scatole in materiale termoplastico autoestinguente. Soluzione: con una finestra e portoncino esterno semivetrato (esclusi gli arredi). Montaggio e nolo per il 1° mese dimensioni 450 x240 cm con altezza pari a 240 cm euro (cinquecentoventitre/37)	cad	523,37
Nr. 21 P.01.050.100 .a	Monoblocco prefabbricato - Nolo per i mesi successivi al primo Monoblocco prefabbricato per mense, spogliatoi, guardiole, uffici e locali infermeria, costituito da struttura in acciaio zincato a caldo e pannelli di tamponatura. Pareti in pannelli sandwich non inferiore a mm 40, con due lamiere d'acciaio zincate e preverniciate da 5/10 con poliuretano espanso autoestinguente, pavimenti in lastre di legno truciolare idrofugo rivestito in pvc, serramenti in alluminio anodizzato , impianto elettrico canalizzato rispondente alla L 46/90, interruttore generale magnetotermico differenziale, tubazioni e scatole in materiale termoplastico autoestinguente. Soluzione: con una finestra e portoncino esterno semivetrato (esclusi gli arredi). Nolo per i mesi successivi al primo, compreso gli oneri di manutenzione e tenuta in esercizio dimensioni 450 x240 cm con altezza pari a 240 cm euro (trecentoottantadue/58)	cad/ 30gg	382,58
Nr. 22 P.01.060.040 .a	Presegnale di cantiere mobile, fondo giallo, formato dalla composizione di tre cartelli, in lamiera di acciaio spessore 10/10 mm con rifrangenza classe I (segnale lavori, segnale corsie disponibili e un pannello integrativo indicante la distanza del cantiere), tra cui uno con luci gialle lampeggianti di diametro 230 mm; costo di utilizzo della segnalazione completa per un mese Di dimensioni 90x250 cm euro (quarantasette/26)	cad/ 30gg	47,26
Nr. 23 P.01.060.100 .a	Integratore luminoso per segnalazioni ordinarie dei cantieri stradali, da impiego in ore notturne o in caso di scarsa visibilità, di colore giallo, lampeggiante, o rosso, a luce fissa, con lente antiurto, diametro 200 mm, ruotabile Con lampada alogena posizionamento e nolo per il primo mese euro (venti/39)	cad	20,39
Nr. 24 P.03.010.065 .a	Ponteggio completo, fornito e posto in opera, con mantovane, basette, supporti agganci, tavolato, fermapiede, schermature e modulo scala, realizzato con l'impiego di telai ad H manicotti spinottati.. Per il 1°mese o frazione euro (diciannove/14)	mq	19,14
Nr. 25 R.02.010.100 .a	Taglio a sezione obbligatoria di muratura di qualsiasi forma e spessore, eseguito con qualunque mezzo. Muratura di tufo euro (duecentoventinove/84)	mc	229,84
Nr. 26 R.03.010.010 .a	Perforazione di muratura con foro diametro fino a 36 mm e lunghezza fino a 1,20 m Perforazione del diametro fino a 36 mm e lunghezza fino a 1,20 m con trapano a rotazione. In muratura di tufo euro (zero/37)	cm	0,37
Nr. 27 R.03.030.010 .a	Ripresa di murature con metodo scuci-cuci Ripresa di murature mediante sostituzione parziale del materiale con metodo scuci-cuci, comprendente demolizione in breccia nella zona di intervento, ricostruzione della muratura e sua forzatura mediante inserimento di cunei di legno da sostituire a ritiro avvenuto, con elementi murari allettati con malta abbastanza fluida; compresa la fornitura del materiale, il carico, il trasporto - a qualsiasi distanza - e lo scarico a rifiuto del materiale di risulta, secondo le seguenti tipologie di murature: in mattoni di tufo		

Num.Ord. TARIFFA	DESCRIZIONE DELL'ARTICOLO	unità di misura	P R E Z Z O UNITARIO
	euro (quattrocentocinquantaotto/36)	mc	458,36
Nr. 28 R.03.030.025 .a	Betoncino di calcestruzzo cementizio spruzzato a pressione Betoncino di calcestruzzo cementizio con granulometria di pezzatura massima pari a 10 mm spruzzato a pressione con pompa, compresi antiritiro, depolverizzazione e lavaggio delle superfici euro (quattro/38)	mq/cm	4,38
Nr. 29 R.03.030.035 .a	Sarcitura di lesioni su murature da eseguirsi mediante l'impiego di scaglie di laterizio o pietra da recupero e malta di cemento a 400 Kg, previa accurata scarnitura, depolverizzazione e lavaggio delle superfici. Su murature di tufo larghezza fino a 5 cm profondità fino a 10 cm euro (ventinove/69)	ml	29,69
Nr. 30 R.03.030.095 .a	Rabboccatura e stilatura di vecchia muratura con malta di calce idraulica, compresi la pulizia e depolverizzazione superficiale, la posa della malta e la successiva stilatura, la rifinitura finale. Muratura di tufo euro (ventidue/03)	mq	22,03
Nr. 31 S.05.000.010 .a	Trasporto attrezzature Trasporto A/R in situ dell'intero complesso di strumenti ed attrezzature necessari per l'esecuzione di una sessione di saggi e/o prove su strutture e/o materiali, anche comprendente prove di differente natura, compreso l'allestimento del campo prove e la sua dismissione al termine della sessione. Per ciascuna sessione di saggi e/o di prove, anche se di durata superiore ad un giorno euro (duecentotrentasei/76)	cad	236,76
Nr. 32 T.01.020.020 .a	Trasporto di materiale proveniente da lavori di demolizione con motocarro di portata fino a 1 mc Trasporto di materiali di risulta, provenienti da demolizioni e rimozioni, eseguiti anche a mano o in zone disagiate, con motocarro di portata fino a 1 m³, o mezzo di uguali caratteristiche, compresi carico, anche a mano, viaggio, scarico, spandimento del materiale ed esclusi gli oneri di scarica autorizzata euro (settantatre/08)	mc	73,08
Nr. 33 T.01.030.020 .a	Scarriolatura di materiali sciolti di qualsiasi natura e consistenza, provenienti da demolizioni e rimozioni, entro l'ambito dell'area di cantiere, per percorsi entro 50 m. euro (quarantacinque/21)	mc	45,21
Nr. 34 U.04.020.010 .d	Pozzetto di raccordo pedonale non diaframmato Pozzetto di raccordo pedonale, non diaframmato, realizzato con elementi prefabbricati in cemento vibrato con impronte laterali per l'immissione di tubi, senza coperchio o griglia, posto in opera per l'allaccio a tenuta con le tubazioni, inclusi il letto con calcestruzzo cementizio, il rinfiacco e il rinterro con la sola esclusione degli oneri per lo scavo Dimensioni 50x50x50 cm euro (sessantacinque/56)	cad	65,56
Nr. 35 U.05.050.012 .b	Segnali di "divieto" e "obbligo" di forma circolare su fondo bianco o azzurro, completi di staffe bullonate su appositi supporti, conformi al Nuovo Codice della Strada e al Regolamento di Attuazione, rifrangenza classe II. Diametro 60 cm, spessore 10/10. euro (sessantaquattro/24)	cad	64,24
	Napoli , _____		
	Il Tecnico		
			

COMUNE DI NAPOLI

pag. 1

COMPUTO METRICO ONERI PER LA SICUREZZA

OGGETTO: Lavori di somma urgenza da eseguirsi in Napoli, Rampe di Lamont Young alt. civ. 24, per il ripristino del parapetto stradale crollato a seguito di incidente strade, e Opere di messa in sicurezza provvisoria in corrispondenza del muro di contenimento del I.C. Viviani, Via Manzoni 193, in corrispondenza del civico 25 alla Via Del Marzano da eseguirsi ai sensi degli artt. 176 D.P.R. 5 ottobre 2010, n. 207, e art. 18 L.R. N°03/07.

COMMITTENTE: Comune di Napoli

Napoli , _____

IL TECNICO



Num.Ord. TARIFFA	DESIGNAZIONE DEI LAVORI	DIMENSIONI				Quantità	IMPORTI	
		par.ug.	lung.	larg.	H/peso		unitario	TOTALE
	R I P O R T O							
	<u>LAVORI A MISURA</u>							
	Interventi di ripristino parapetto alle Rampe di Manont Young (SpCat 1)							
	IMPORTO ONERI PER LA SICUREZZA (Cat 2)							
1 / 1 P.01.010.030 .a	Recinzione provvisoria modulare a pannelli ad alta visibilità con maglia di dimensioni non inferiore a 20 mm di larghezza e non inferiore a 50 mm di altezza, con irrigidimenti nervati e paletti di sostegno composti da tubolari metallici zincati di diametro non inferiore a 40 mm, completa con blocchi di cls di base, morsetti di collegamento ed elementi cernierati per modulo porta e terminali, compreso lo smontaggio a fine lavoro. Peso totale medio non inferiore a 20 kg/ m ² Moduli di altezza pari a 2,00 m Fornitura e posa in opera di recinzione provvisoria per delimitazione sia dell'area di intervento che per chiusura parziale sede stradale Recinzione per chiusura parziale terza rampa Recinzione per chiusura parziale quarta rampa Recinzione per chiusura parziale sesta rampa Recinzione per delimitazione area zona muro crollato Recinzione per delimitazione area sottostante al muro crollato Recinzione per delimitazione area circostante automezzi ed attrezzature	2,00 2,00 2,00 3,00 4,00 5,00	3,50 3,50 3,50 3,50 3,50 3,50	2,000 2,000 2,000 2,000 2,000 2,000	14,00 14,00 14,00 21,00 28,00 35,00			
	SOMMANO mq				126,00		21,07	2'654,82
2 / 2 P.01.010.030 .b	Recinzione provvisoria modulare a pannelli ad alta visibilità con maglia di dimensioni non inferiore a mm 20 di larghezza e non inferiore a mm 50 di altezza, con irrigidimenti nervati e paletti di sostegno composti da tubolari metallici zincati di diametro non inferiore a mm 40, completa con blocchi di cls di base, morsetti di collegamento ed elementi cernierati per modulo porta e terminali; dal peso totale medio non inferiore a 20 kg/ m ² Montaggio per nolo con moduli di altezza pari a m 2,00 Intervento per montaggi recinzione provvisoria per delimitazione area di cantiere Vedi voce n° 1 [mq 126,00]				126,00			
	SOMMANO mq				126,00		5,39	679,14
3 / 3 P.01.010.030 .c	Recinzione provvisoria modulare a pannelli ad alta visibilità con maglia di dimensioni non inferiore a mm 20 di larghezza e non inferiore a mm 50 di altezza, con irrigidimenti nervati e paletti di sostegno composti da tubolari metallici zincati di diametro non inferiore a mm 40, completa con blocchi di cls di base, morsetti di collegamento ed elementi cernierati per modulo porta e terminali; dal peso totale medio non inferiore a 20 kg/ m ² Nolo con moduli di altezza pari a m 2,00 P.01.010.030.a Vedi voce n° 1 [mq 126,00]				126,00			
	SOMMANO mq/3 0gg				126,00		0,82	103,32
4 / 4 P.01.050.030 .a	Box bagno - Montaggio e nolo per il 1° mese Box bagno, costituito da struttura in materiale plastico autoestinguente, pavimenti in lastre in pvc, porta esterna in materiale plastico e maniglia di sicurezza. Vaso avente sistema di scarico a fossa chimica e comando di lavaggio ed espulsione a leva. Montaggio e nolo per il 1° mese Da minimo cm 100 x 100 con vaso a sedere				1,00			
	SOMMANO cad				1,00		120,85	120,85
5 / 5	Box bagno - Nolo per i mesi successivi al primo Box bagno,							
	A R I P O R T A R E							3'558,13

Num.Ord. TARIFFA	DESIGNAZIONE DEI LAVORI	DIMENSIONI				Quantità	IMPORTI	
		par.ug.	lung.	larg.	H/peso		unitario	TOTALE
	RIPORTO							3'558,13
P.01.050.040 .a	costituito da struttura in materiale plastico autoestinguente, pavimenti in lastre in pvc, porta esterna in materiale plastico e maniglia di sicurezza. Vaso avente sistema di scarico a fossa chimica e comando di lavaggio ed espulsione a leva. Nolo per i mesi successivi al primo, compreso gli oneri di manutenzione e tenuta in esercizio Da minimo cm 100 x 100 con vaso a sedere Nolo per mese successivo Vedi voce n° 4 [cad 1,00]					1,00		
	SOMMANO cad/ 30gg					1,00	78,96	78,96
6 / 6 P.01.050.090 .a	Monoblocco prefabbricato - Montaggio e nolo per il 1° mese Monoblocco prefabbricato per mense, spogliatoi, guardiole, uffici e locali infermeria: costituito da struttura in acciaio zincato a caldo e pannelli di tamponatura. Pareti in pannelli sandwich non inferiore a mm 40, con due lamiere d'acciaio zincate e preverniciate da 5/10 con poliuretano espanso autoestinguente, pavimenti in lastre di legno truciolare idrofugo rivestito in pvc, serramenti in alluminio anodizzato , impianto elettrico canalizzato rispondente alla L 46/90, interruttore generale magnetotermico differenziale, tubazioni e scatole in materiale termoplastico autoestinguente. Soluzione: con una finestra e portoncino esterno semivetrato (esclusi gli arredi). Montaggio e nolo per il 1° mese dimensioni 450 x240 cm con altezza pari a 240 cm					1,00		
	SOMMANO cad					1,00	523,37	523,37
7 / 7 P.01.050.100 .a	Monoblocco prefabbricato - Nolo per i mesi successivi al primo Monoblocco prefabbricato per mense, spogliatoi, guardiole, uffici e locali infermeria, costituito da struttura in acciaio zincato a caldo e pannelli di tamponatura. Pareti in pannelli sandwich non inferiore a mm 40, con due lamiere d'acciaio zincate e preverniciate da 5/10 con poliuretano espanso autoestinguente, pavimenti in lastre di legno truciolare idrofugo rivestito in pvc, serramenti in alluminio anodizzato , impianto elettrico canalizzato rispondente alla L 46/90, interruttore generale magnetotermico differenziale, tubazioni e scatole in materiale termoplastico autoestinguente. Soluzione: con una finestra e portoncino esterno semivetrato (esclusi gli arredi). Nolo per i mesi successivi al primo, compreso gli oneri di manutenzione e tenuta in esercizio dimensioni 450 x240 cm con altezza pari a 240 cm Nolo per mese successivo Vedi voce n° 6 [cad 1,00]					1,00		
	SOMMANO cad/ 30gg					1,00	382,58	382,58
	Intervento di messa in sicurezza provvisoria muro di contenimento I.C. Viviani di Via Manzoni 193 in corrispondenza del civ. 25 alla Via Del Marzano (SpCat 2)							
8 / 29 P.01.050.030 .a	Box bagno - Montaggio e nolo per il 1° mese Box bagno, costituito da struttura in materiale plastico autoestinguente, pavimenti in lastre in pvc, porta esterna in materiale plastico e maniglia di sicurezza. Vaso avente sistema di scarico a fossa chimica e comando di lavaggio ed espulsione a leva. Montaggio e nolo per il 1° mese Da minimo cm 100 x 100 con vaso a sedere					1,00		
	SOMMANO cad					1,00	120,85	120,85
9 / 33 P.01.010.030 .a	Recinzione provvisoria modulare a pannelli ad alta visibilità con maglia di dimensioni non inferiore a 20 mm di larghezza e non inferiore a 50 mm di altezza, con irrigidimenti nervati e paletti di							
	A RIPORTARE							4'663,89

Num.Ord. TARIFFA	DESIGNAZIONE DEI LAVORI	DIMENSIONI				Quantità	IMPORTI	
		par.ug.	lung.	larg.	H/peso		unitario	TOTALE
	R I P O R T O							4'663,89
	sostegno composti da tubolari metallici zincati di diametro non inferiore a 40 mm, completa con blocchi di cls di base, morsetti di collegamento ed elementi cernierati per modulo porta e terminali, compreso lo smontaggio a fine lavoro. Peso totale medio non inferiore a 20 kg/ m ² Moduli di altezza pari a 2,00 m Fornitura e posa in opera di recinzione ancorata alla struttura in ferro per chiusura sede stradale *(par.ug.=2*2)	4,00	3,50		2,000	28,00		
	SOMMANO mq					28,00	21,07	589,96
10 / 34 P.01.010.030 .b	Recinzione provvisoria modulare a pannelli ad alta visibilità con maglia di dimensioni non inferiore a mm 20 di larghezza e non inferiore a mm 50 di altezza, con irrigidimenti nervati e paletti di sostegno composti da tubolari metallici zincati di diametro non inferiore a mm 40, completa con blocchi di cls di base, morsetti di collegamento ed elementi cernierati per modulo porta e terminali; dal peso totale medio non inferiore a 20 kg/ m ² Montaggio per nolo con moduli di altezza pari a m 2,00 Vedi voce n° 33 [mq 28,00]					28,00		
	SOMMANO mq					28,00	5,39	150,92
11 / 35 P.01.010.060 .a	Recinzione provvisoria di aree di cantiere con rete in polietilene ad alta densità di peso non inferiore a 220 gr/m ² indeformabile di color arancio brillante a maglie ovoidali, resistenza a trazione non inferiore a 1100 kg/m sostenuta da appositi paletti zincati infissi nel terreno ad una distanza non superiore a 1,5 m compreso lo smontaggio a fine lavoro. Altezza pari a m 1,00 Vedi voce n° 33 [mq 28,00]					28,00		
	SOMMANO mq					28,00	17,28	483,84
	Parziale LAVORI A MISURA euro							5'888,61
	T O T A L E euro							5'888,61
	A R I P O R T A R E							

Num.Ord. TARIFFA	DESIGNAZIONE DEI LAVORI	IMPORTI
		TOTALE
	RIPORTO	
001	<u>Riepilogo SUPER CATEGORIE</u>	
	Interventi di ripristino parapetto alle Rampe di Manont Young	4'543,04
002	Intervento di messa in sicurezza provvisoria muro di contenimento I.C. Viviani di Via Manzoni 193 in corrispondenza del civ. 25 alla Via Del Marzano	1'345,57
	Totale SUPER CATEGORIE euro	5'888,61
	A RIPORTARE	

Num.Ord. TARIFFA	DESIGNAZIONE DEI LAVORI	IMPORTI
		TOTALE
	RIPORTO	
001	<u>Riepilogo CATEGORIE</u>	0,00
002	IMPORTO LAVORI	5'888,61
	IMPORTO ONERI PER LA SICUREZZA	
	Totale CATEGORIE euro	5'888,61
	Napoli , _____	
	Il Tecnico	
		
	A RIPORTARE	

COMUNE DI NAPOLI

pag. 1

STIMA INCIDENZA MANODOPERA

OGGETTO: Lavori di somma urgenza da eseguirsi in Napoli, Rampe di Lamont Young alt. civ. 24, per il ripristino del parapetto stradale crollato a seguito di incidente stradale, e Opere di messa in sicurezza provvisoria in corrispondenza del muro di contenimento del I.C. Viviani, Via Manzoni 193, in corrispondenza del civico 25 alla Via Del Marzano da eseguirsi ai sensi degli artt. 176 D.P.R. 5

COMMITTENTE: Comune di Napoli, art. 207, e art. 18 L.R. N° 03/07.

Data, 17/08/2022

IL TECNICO



um.Ord. ARIFFA	INDICAZIONE DEI LAVORI E DELLE SOMMINISTRAZIONI	Quantità	IMPORTI		COSTO Manodopera	inci %
			unitario	TOTALE		
R I P O R T O						
LAVORI A MISURA						
P 01	Nolo di Piattaforma aerea o cestello installata su trattore o autocarro, bracci a più snodi a movimento idraulico in modo da consentire al personale addetto alle lavorazioni sia di ... messa in sicurezza del muro in tufo sia per la ricostruzione della parte crollata che la ripresa del paramento murario SOMMANO A giorno	11,00	1'021,21	11'233,31	0,00	
P 02	Compenso per eseguire la pulizia del paramento murario con taglio ed asportazione della vegetazione spontanea ed eliminazione di pietre in dissesto SOMMANO A giorno	13,00	592,12	7'697,56	0,00	
P 03	Nolo di generatore elettrico per alimentazione attrezzature operanti presenti in cantiere SOMMANO A giorno	6,00	748,35	4'490,10	0,00	
P 04	Nolo di Bob Cat per eseguire lo spostamento delle barriere in cls di chiusura sede stradale per consentire la movimentazione dei materiali sia di utilizzo alle lavorazioni che quel ... risulta partendo dall'area di cantiere fino a raggiungimento autocarro posizionato sulla sede stradale ad inizio rampe. SOMMANO Giorno	18,00	667,06	12'007,08	0,00	
2.060.070	Iniezioni di miscele cementizie Iniezione di miscele cementizie, composte da acqua, cemento tipo 325 ed additivo antiritiro, in proporzione massima fino al 5%, per la realizzazione ... omponenti; gli oneri derivanti da lavorazioni su ponteggi. Misurata ogni 100 kg di miscela secca iniettata - Per tiranti SOMMANO 100 kg	5,00	21,24	106,20	8,50	8,1
3.010.010 CAM	Calcestruzzi non strutturali Calcestruzzo non strutturale a prestazione garantita, in conformità alle norme tecniche vigenti. D max nominale dell'aggregato 30 mm, Classe di consist ... bratore, nonché gli sfridi e gli oneri per i previsti controlli. Sono escluse le casseforme. Classe di resistenza C16/20 SOMMANO mc	1,00	145,02	145,02	10,15	7,1
3.010.060 CAM	Calcestruzzi autocompattanti per strutture in elevazione Calcestruzzo autocompattante, con classe di spandimento SF1, con dimensione massima degli aggregati di 20 mm, in conformità ... i di armatura. Per strutture in elevazione in zone a clima rigido. Classe di esposizione XD1 Classe di resistenza C28/35 SOMMANO mc	1,05	212,45	223,07	15,62	7,1
3.030.010	Casseforme per strutture in calcestruzzo Casseforme di qualunque tipo rette o centinate per getti di conglomerati cementizi semplici o armati compreso armo, disarmante, disarmo, op ... iego; misurate secondo la superficie effettiva delle casseforme a contatto con il calcestruzzo. Strutture in elevazione. SOMMANO mq	3,50	34,97	122,40	63,65	52,1
3.040.010 CAM	Acciaio per c.a. Acciaio per cemento armato B450C, conforme alle norme tecniche vigenti, tagliato a misura, sagomato e posto in opera, compresi gli sfridi, le legature, gli oneri per i previsti controlli. Acciaio in barre. SOMMANO kg	247,69	2,50	619,23	105,27	17,1
8.010.085	Muratura per elevazione in pietrame tufaceo con fornitura del pietrame Muratura per opere in elevazione formata da pietrame tufaceo in scaglioni sbazzati al martellone e malta, di ... alsiasi altezza, con una o entrambe le facce rustiche, compreso ammorsature, spigoli, riseghe, ecc. Con malta cementizia SOMMANO mc	2,80	230,18	644,50	309,36	48,1
6.010.030	Rete stampata in materiale sintetico per armatura intonaci fornita e posta in opera con fissaggio meccanico al supporto murario sottostante, compresi tagli, sfridi e rifiniture. SOMMANO mq	140,00	5,20	728,00	152,88	21,1
6.020.030 CAM	Intonaco civile liscio a tre strati, costituito da un primo strato di rinzaffo, da un secondo strato tirato in piano con regolo e frattazzo (arriccatura), ultimo strato di rifinit ... uide (comprese nel prezzo) su pareti o soffitti piani o curvi, interno o esterno. Su pareti interne con malta di cemento SOMMANO mq	5,60	25,53	142,97	77,20	54,1
9.010.070 CAM	Inferriate, ringhiere, parapetti e cancellate eseguite con profilati normali in acciaio (tondi, piatti, quadri, angolari, scatolari, ecc.), eventuali pannellature in lamiera e inte ... urature, le opere murarie, la spalmatura con una mano di minio o di vernice antiruggine. Ringhiere e inferriate semplici SOMMANO kg	299,06	10,24	3'062,37	398,11	13,1
A R I P O R T A R E				41'221,81	1'140,74	24

um.Ord. ARIFFA	INDICAZIONE DEI LAVORI E DELLE SOMMINISTRAZIONI	Quantità	I M P O R T I		COSTO Manodopera	inci %
			unitario	TOTALE		
	R I P O R T O			41'221,81	1'140,74	
1.010.030	Recinzione provvisoria modulare a pannelli ad alta visibilità con maglia di dimensioni non inferiore a 20 mm di larghezza e non inferiore a 50 mm di altezza, con irrigidimenti nei ... inali, compreso lo smontaggio a fine lavoro. Peso totale medio non inferiore a 20 kg/ m ² Moduli di altezza pari a 2,00 m SOMMANO mq	154,00	21,07	3'244,78	324,48	10,1
1.010.030	Recinzione provvisoria modulare a pannelli ad alta visibilità con maglia di dimensioni non inferiore a mm 20 di larghezza e non inferiore a mm 50 di altezza, con irrigidimenti nei ... orta e terminali; dal peso totale medio non inferiore a 20 kg/ m ² Montaggio per nolo con moduli di altezza pari a m 2,00 SOMMANO mq	154,00	5,39	830,06	373,52	45,1
1.010.030	Recinzione provvisoria modulare a pannelli ad alta visibilità con maglia di dimensioni non inferiore a mm 20 di larghezza e non inferiore a mm 50 di altezza, con irrigidimenti nei ... i per modulo porta e terminali; dal peso totale medio non inferiore a 20 kg/ m ² Nolo con moduli di altezza pari a m 2,00 SOMMANO mq/30gg	126,00	0,82	103,32	80,59	78,1
1.010.060	Recinzione provvisoria di aree di cantiere con rete in polietilene ad alta densità di peso non inferiore a 220 gr/m ² indeformabile di color arancio brillante a maglie ovoidali, r ... ti infissi nel terreno ad una distanza non superiore a 1,5 m compreso lo smontaggio a fine lavoro. Altezza pari a m 1,00 SOMMANO mq	28,00	17,28	483,84	193,54	40,1
1.050.030	Box bagno - Montaggio e nolo per il 1° mese Box bagno, costituito da struttura in materiale plastico autoestinguento, pavimenti in lastre in pvc, porta esterna in materiale plastic ... ica e comando di lavaggio ed espulsione a leva. Montaggio e nolo per il 1° mese Da minimo cm 100 x 100 con vaso a sedere SOMMANO cad	2,00	120,85	241,70	53,18	22,1
1.050.040	Box bagno - Nolo per i mesi successivi al primo Box bagno, costituito da struttura in materiale plastico autoestinguento, pavimenti in lastre in pvc, porta esterna in materiale pla ... i successivi al primo, compreso gli oneri di manutenzione e tenuta in esercizio Da minimo cm 100 x 100 con vaso a sedere SOMMANO cad/30gg	1,00	78,96	78,96	6,32	8,1
1.050.090	Monoblocco prefabbricato - Montaggio e nolo per il 1° mese Monoblocco prefabbricato per mense, spogliatoi, guardiole, uffici e locali infermeria: costituito da struttura in acciaio ... terno semivetrato (esclusi gli arredi). Montaggio e nolo per il 1° mese dimensioni 450 x240 cm con altezza pari a 240 cm SOMMANO cad	1,00	523,37	523,37	78,51	15,1
1.050.100	Monoblocco prefabbricato - Nolo per i mesi successivi al primo Monoblocco prefabbricato per mense, spogliatoi, guardiole, uffici e locali infermeria, costituito da struttura in acc ... sivi al primo, compreso gli oneri di manutenzione e tenuta in esercizio dimensioni 450 x240 cm con altezza pari a 240 cm SOMMANO cad/30gg	1,00	382,58	382,58	0,00	
1.060.040	Presegnale di cantiere mobile, fondo giallo, formato dalla composizione di tre cartelli, in lamiera di acciaio spessore 10/10 mm con rifrangenza classe I (segnale lavori, segnale c ... ialle lampeggianti di diametro 230 mm; costo di utilizzo della segnalazione completa per un mese Di dimensioni 90x250 cm SOMMANO cad/30gg	2,00	47,26	94,52	4,73	5,1
1.060.100	Integratore luminoso per segnalazioni ordinarie dei cantieri stradali, da impiego in ore notturne o in caso di scarsa visibilità, di colore giallo, lampeggiante, o rosso, a luce fissa, con lente antiurto, diametro 200 mm, ruotabile Con lampada alogena posizionamento e nolo per il primo mese SOMMANO cad	4,00	20,39	81,56	10,60	13,1
3.010.065	Ponteggio completo, fornito e posto in opera, con mantovane, basette, supporti agganci, tavolato, fermapiede, schermature e modulo scala, realizzato con l'impiego di telai ad H manicotti spinottati.. Per il 1°mese o frazione SOMMANO mq	75,60	19,14	1'446,98	506,44	35,1
	A R I P O R T A R E			48'733,48	2'772,65	25,1

un.Ord. ARIFFA	INDICAZIONE DEI LAVORI E DELLE SOMMINISTRAZIONI	Quantità	I M P O R T I		COSTO Manodopera	inci %
			unitario	TOTALE		
	R I P O R T O			48'733,48	2'772,65	
2.010.100	Taglio a sezione obbligata di muratura di qualsiasi forma e spessore, eseguito con qualunque mezzo. Muratura di tufo SOMMANO mc	3,85	229,84	884,88	336,26	38,1
3.010.010	Perforazione di muratura con foro diametro fino a 36 mm e lunghezza fino a 1,20 m Perforazione del diametro fino a 36 mm e lunghezza fino a 1,20 m con trapano a rotopercolazione. In muratura di tufo SOMMANO cm	5'800,00	0,37	2'146,00	1'287,60	60,1
3.030.010	Ripresa di murature con metodo scuci-cuci Ripresa di murature mediante sostituzione parziale del materiale con metodo scuci-cuci, comprendente demolizione in breccia nella zona di ... istanza - e lo scarico a rifiuto del materiale di risulta, secondo le seguenti tipologie di murature: in mattoni di tufo SOMMANO mc	19,15	458,36	8'777,59	5'266,56	60,1
3.030.025	Betoncino di calcestruzzo cementizio spruzzato a pressione Betoncino di calcestruzzo cementizio con granulometria di pezzatura massima pari a 10 mm spruzzato a pressione con pompa, compresi antiritiro, depolverizzazione e lavaggio delle superfici SOMMANO mq/cm	350,00	4,38	1'533,00	383,25	25,1
3.030.035	Sarcitura di lesioni su murature da eseguirsi mediante l'impiego di scaglie di laterizio o pietra da recupero e malta di cemento a 400 Kg, previa accurata scarnitura, depolverizzazione e lavaggio delle superfici. Su murature di tufo larghezza fino a 5 cm profondità fino a 10 cm SOMMANO ml	100,00	29,69	2'969,00	2'197,06	74,1
3.030.095	Rabboccatura e stilatura di vecchia muratura con malta di calce idraulica, compresi la pulizia e depolverizzazione superficiale, la posa della malta e la successiva stilatura, la rifinitura finale. Muratura di tufo SOMMANO mq	70,00	22,03	1'542,10	1'048,63	68,1
5.000.010	Trasporto attrezzature Trasporto A/R in situ dell'intero complesso di strumenti ed attrezzature necessari per l'esecuzione di una sessione di saggi e/o prove su strutture e/o mater ... sione al termine della sessione. Per ciascuna sessione di saggi e/o di prove, anche se di durata superiore ad un giorno SOMMANO cad	1,00	236,76	236,76	106,54	45,1
1.020.020	Trasporto di materiale proveniente da lavori di demolizione con motocarro di portata fino a 1 mc Trasporto di materiali di risulta, provenienti da demolizioni e rimozioni, eseguiti ... compresi carico, anche a mano, viaggio, scarico, spandimento del materiale ed esclusi gli oneri di discarica autorizzata SOMMANO mc	17,00	73,08	1'242,36	335,44	27,1
1.030.020	Scarriolatura di materiali sciolti di qualsiasi natura e consistenza, provenienti da demolizioni e rimozioni, entro l'ambito dell'area di cantiere, per percorsi entro 50 m. SOMMANO mc	8,15	45,21	368,46	287,40	78,1
4.020.010	Pozzetto di raccordo pedonale non diaframmato Pozzetto di raccordo pedonale, non diaframmato, realizzato con elementi prefabbricati in cemento vibrato con impronte laterali per l' ... lcestruzzo cementizio, il rinfianco e il rinterro con la sola esclusione degli oneri per lo scavo Dimensioni 50x50x50 cm SOMMANO cad	8,00	65,56	524,48	241,26	46,1
15.050.012	Segnali di "divieto" e "obbligo" di forma circolare su fondo bianco o azzurro, completi di staffe bullonate su appositi supporti, conformi al Nuovo Codice della Strada e al Regolamento di Attuazione, rifrangenza classe II. Diametro 60 cm, spessore 10/10. SOMMANO cad	4,00	64,24	256,96	15,42	6,1
	Parziale LAVORI A MISURA euro			69'215,07	14'278,07	20,1
	T O T A L E euro			69'215,07	14'278,07	20,1
	----- ----- ----- ----- -----					
	A R I P O R T A R E					26

Num.Ord. TARIFFA	INDICAZIONE DEI LAVORI E DELLE SOMMINISTRAZIONI	I M P O R T I		COSTO Manodopera	inci %
		TOTALE			
		R I P O R T O			
	<u>Riepilogo Strutturale CATEGORIE</u>				
	LAVORI A MISURA euro	69'215,07		14'278,07	20,
001	Interventi di ripristino parapetto alle Rampe di Manont Young euro	50'473,79		13'152,10	26,
002	Intervento di messa in sicurezza provvisoria muro di contenimento I.C. Viviani di Via Manzoni 193 in corrispondenza del civ. 25 alla Via Del Marzano euro	18'741,28		1'125,97	6,
	TOTALE euro	69'215,07		14'278,07	20,
	Data, 17/08/2022				
	Il Tecnico				
					
		A R I P O R T A R E			

1 -
SCUOLE DI NAPOLI
SCESS MALOTEMIORE
SQUAD. TEC. SCOLE

Handwritten signatures and initials, including a large signature at the top right and several smaller ones below it.

VERBALE DI SFOLLAMENTO

L'ANNO 2022, IL GIORNO 14 AGOSTO, ALLE ORE 10,30 IN VIA DEL MARANO, PRESSO CONDOMINIO A MOTTO NATA DEL SOTTILE IN EPICENTRO, SONO CONVENUTI:
- SQUAD. TEC. SCOLE: SEREN. CHESTI - ING. BORBANO E D. G.
- SERV. DIF. IDRO. DEL TERR.: CIOTT. A. BARRA
- RUP I - U.O. TECNICI: SEREN. A. DI NOLA, SEREN. CARMELA IUTO e A. BORTO BOTTALONE, S.S. I.N.
IL FINE DEL SFOLLAMENTO LA CONSTATAZIONE DEL DANNO IN VIA DEL MARANO IN CORRENDO PIETA' DEL TUBO DI CANTIERI DELLA SCUOLA "VIVANTI" CON ACCESSO DALLA SOPRACOSTANTE VIA MARANO - CALCOLAZIONE SI E' ASCERTATO L'AVVENIRE CRACK PARALLELO DEL PAVIMENTO MURALE IN PIETRE TAVOLE IN OPER. AL CIV. 25 PER UNA LUNGHEZZA DEL TRONCO DI SFOLLAMENTO DI CIRCA 10,900 - SI NOTANO EFFICACI SCOPRESSIONI DEL CONTO IN TUTTO IL TRONCO FINE L'INTERO SVILUPPO DEL TUBO PER CIRCA 10,50 -

È presente al sopralluogo la Ditta
G.E.C.O. COSTA. Sui convocata dalla
MUNICIPALITÀ I -

Si è stabilito di procedere in
due fasi;

La prima ^{fase} fase cioè della Municipalità riguarda
la messa in sicurezza del sito con la pulizia
di un eventuale apertus del terreno per
il sicuro -

- TRASFORMAZIONE FISICA e INQUADRO (N.E.
JORDI IL CUI CAVITÀ IN BORDO) e
IDONEA SEGNALETICA -

- PULIZIA e BONIFICA della vegetazione
spontanea sul versante profondità alla
volta il sicuro -

- Rimozione delle parti in ininterferenza
di caso il tutto ~~in~~ ~~alla~~ ~~tutto~~
del bene e del pubblico ~~il~~ ~~certo~~ -

FASE II - Azioni di Servizio Tecnico
"scorciato" affidamento in modo gestionale
e progettazione del nuovo di riprova -

- ~~affidamento lavori~~ -

L.C.S. ~~affidamento~~ ~~Massa~~ ~~Ruffolo~~ ~~espose~~

VISTA LA STRADA IN QUESTIONE È RIMASTA CHIUSA
PER OLTRE SETTE ANNI PER CUI SI CHIEDE
CONOSCERE IL COMPARTO -

F.L.S. ~~affidamento~~ ~~Massa~~ ~~Ruffolo~~ ~~espose~~

Oggetto: Lavori di somma urgenza da eseguirsi in Napoli, Rampe di Lamont Young alt. Civ. 24, per il ripristino del parapetto stradale crollato a seguito di incidente stradale, da eseguirsi ai sensi degli artt. 176 D.P.R. 5 ottobre 2010, n. 207, e art 18 L.R. N° 03/07.

VERBALE DI SOMMA URGENZA del 03 agosto 2022

Premesso che

- con nota PG/2022/5588183 del 02.08.2022 il Servizio Protezione Civile - TURNO DI GUARDIA H24 ha comunicato l'avvenuto crollo in data 02.08.2022, in corrispondenza del civico 24/b delle Rampe Lamont Young, di parte del parapetto stradale in mattoni di tufo precipitato sulla rampa sottostante;
- che il dissesto, da quanto poi verificato per le vie brevi con la Polizia Locale intervenuta sul luogo unitamente ai VV.FF. e ai Tecnici della Protezione Civile del Comune di Napoli, è stato causato da un sinistro stradale ad opera di un veicolo privato e che a tutela dell'incolumità delle persone e cose la Protezione Civile ha disposto la delimitazione provvisoria del dissesto in prossimità del civico 24/B e l'interdizione temporanea al transito veicolare e pedonale della rampa sottostante su cui è crollato il materiale tufaceo;
- che in particolare il tratto delle Rampe Lamont Young interessato alla interdizione al transito veicolare e pedonale è quello dal civico 15 al civico 17 peraltro già risultato chiuso al traffico veicolare ;
- che l'intervento di delimitazione provvisoria da parte della Protezione Civile è stato effettuato con il materiale immediatamente disponibile (rete in PVC ad alta visibilità montata su picchetti metallici con cappelletti di protezione , nastro bicolore e segnaletica stradale) ;



- che a seguito di successivo sopralluogo effettuato in data 03.08.2022 unitamente alla Polizia Locale, per motivi di maggiore sicurezza è stato ordinato alla Napoli Servizi di rafforzare i dispositivi già fatti sistemare dalla Protezione Civile mediante l'installazione di reti metalliche e la risistemazione dei new jersey in cemento già presenti, allo scopo di provvedere in maniera più efficace alle delimitazioni e ai transennamenti delle aree interessate al crollo;
- che con apposita Ordinanza n. 27 del 04/08/2022 la Municipalità ha predisposto la chiusura della strada, nel tratto in oggetto, consentendo esclusivamente i mezzi di soccorso

Si è provveduto pertanto a consultare la ditta GECO Costruzioni che già ha effettuato in passato lavorazioni per conto della Municipalità dando prova di affidabilità e tempestività di intervento; la stessa GECO rappresentata dal sig. Mosca prendeva visione dei luoghi e dichiarava la propria disponibilità ad effettuare le necessarie urgenti prime operazioni di messa in sicurezza: il transennamento dei luoghi (già provvisto in via provvisoria dalla Protezione civile e da NapoliServizi) ed il ripristino della continuità del parapetto in tufo con relativo bauletto, nonché il risanamento della muratura sottostante attraverso operazioni di consolidamento della muratura esistente e sostituzione dei conci ammalorati con nuova muratura.

TUTTO CIO' PREMESSO

l'arch. Carmela Lieto, responsabile della gestione e manutenzione delle strade afferenti alla Municipalità, intervenuta sui luoghi e constatato il grave stato di pericolo di cui in premessa, visti gli artt. 176 DPR. 5 ottobre 2010, n. 207, e 18 L.R. n° 03/07 con il presente verbale di somma urgenza redatto in data 03/08/2022 alle ore 11,00 convocata la ditta Ditta Ge.Co. Costruzioni s.r.l. procuratore generale Sig. Mosca Antonio Giuseppe, sede sociale impresa: Afragola (Na) Via Pizzo Mancino – Contrada Controloro, elencati gli indispensabili e urgentissimi lavori, individuati gli organi tecnici affida alla stessa ditta l'esecuzione dei seguenti interventi:

- predisposizione dei necessari transennamenti a garanzia della sicurezza del tratto stradale che resteranno fino al ripristino dello stato dei luoghi e alla revoca della Ordinanza n. 27 del 04/08/2022
- spicconatura muratura instabile per un tratto di circa 7 ml



- ricostruzione tratto di parapetto crollato con la realizzazione di un cordolo di sostegno
- pulizia dalle piante infestanti
- risanamento muratura sottostante
-

per un importo dei lavori, comprensivo di oneri di sicurezza oltre IVA, stimato sommariamente in euro € 45.000 che saranno meglio identificati nella perizia giustificativa che sarà predisposta dal Direttore dei Lavori e che saranno compensati a misura.

Contestualmente all'affidamento dei lavori alla Ge. Co. Costruzioni s.r.l., confermando i ruoli tecnici già assegnati con l'appalto in essere con la stessa ditta, si affida il compito di Responsabile Unico del Procedimento e Direttore dei Lavori all'arch. Carmela Lieto Municipalità I.

L'impresa accetta senza riserve, l'affidamento e la consegna dei lavori.

Il presente è immediatamente impegnativo per l'impresa mentre lo sarà per la Amministrazione dopo le approvazioni di rito.

Napoli, li 08 agosto 2022

Il RUP e Direttore dei Lavori
arch. Carmela Lieto

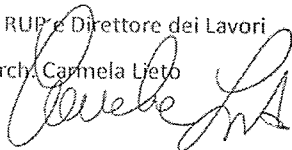

L'impresa Ge. Co. Costruzioni

I.r. Antonio Mosca

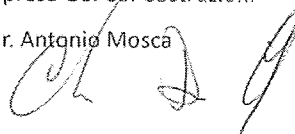

Oggetto: Lavori di somma urgenza da eseguirsi in Napoli, Rampe di Lamont Young alt. Civ. 24, per il ripristino del parapetto stradale crollato a seguito di incidente stradale, e Opere di messa in sicurezza provvisoria in corrispondenza del muro di contenimento del I.C. Viviani, via Manzoni 193, in corrispondenza del civico 25 alla via Del Marzano da eseguirsi ai sensi degli artt. 176 D.P.R. 5 ottobre 2010, n. 207, e art 18 L.R. N° 03/07.

VERBALE DI SOMMA URGENZA del 11 agosto 2022

Premesso che

- con nota PG/2022/5588183 del 02.08.2022 il Servizio Protezione Civile - TURNO DI GUARDIA H24ha comunicato l'avvenuto crollo in data 02.08.2022, in corrispondenza del civico 24/b delle Rampe Lamont Young, di parte del parapetto stradale in mattoni di tufo precipitato sulla rampa sottostante;
- che il dissesto, da quanto poi verificato per le vie brevi con la Polizia Locale intervenuta sul luogo unitamente ai VV.FF. e ai Tecnici della Protezione Civile del Comune di Napoli, è stato causato da un sinistro stradale ad opera di un veicolo privato e che a tutela dell'incolumità delle persone e cose la Protezione Civile ha disposto la delimitazione provvisoria del dissesto in prossimità del civico 24/B e l'interdizione temporanea al transito veicolare e pedonale della rampa sottostante su cui è crollato il materiale tufaceo;
- che in particolare il tratto delle Rampe Lamont Young interessato alla interdizione al transito veicolare e pedonale è quello dal civico 15 al civico 17;
- che l'intervento di delimitazione provvisoria da parte della Protezione Civile è stato effettuato con il materiale immediatamente disponibile (rete in PVC ad alta visibilità montata su picchetti metallici con cappelletti di protezione , nastro bicolore e segnaletica stradale) ;



- che a seguito di successivo sopralluogo effettuato in data 03.08.2022 unitamente alla Polizia Locale, per motivi di maggiore sicurezza è stato ordinato alla Napoli Servizi di rafforzare i dispositivi già fatti sistemare dalla Protezione Civile mediante l'installazione di reti metalliche e la risistemazione dei new jersey in cemento già presenti, allo scopo di provvedere in maniera più efficace alle delimitazioni e ai transennamenti delle aree interessate al crollo;
- che con apposita Ordinanza n. 27 del 04/08/2022 la Municipalità ha predisposto la chiusura della strada, nel tratto in oggetto, consentendo esclusivamente i mezzi di soccorso;
- che in data 08/08/2022 è stata convocata la ditta Ge.co Costruzioni i che già ha effettuato in passato lavorazioni per conto della Municipalità dando prova di affidabilità e tempestività di intervento; la stessa GECCO rappresentata dal sig. Mosca prendeva visione dei luoghi e dichiarava la propria disponibilità ad effettuare le necessarie urgenti prime operazioni di messa in sicurezza;
- considerato che al di sotto della rampa esistono locali adibiti ad abitazione, i tecnici della Municipalità I interventi sui luoghi, constatato il grave stato di pericolo di cui in premessa, visti gli artt. 176 DPR. 5 ottobre 2010, n. 207, e 18 L.R. n° 03/07 con verbale di somma urgenza redatto in data 08/08/2022 alle ore 11,00 convocata la ditta Ditta Ge.Co. Costruzioni s.r.l. procuratore generale Sig. Mosca Antonio Giuseppe, sede sociale impresa: Afragola (Na) Via Pizzo Mancino – Contrada Controloro, elencati gli indispensabili e urgentissimi lavori, individuati gli organi tecnici affida alla stessa ditta l'esecuzione dei seguenti interventi:
 - predisposizione dei necessari transennamenti a garanzia della sicurezza del tratto stradale che resteranno fino al ripristino dello stato dei luoghi e alla revoca della Ordinanza n. 27 del 04/08/2022
 - spicconatura muratura instabile per un tratto di circa 7 ml
 - ricostruzione tratto di parapetto crollato con la realizzazione di un cordolo di sostegno
 - pulizia dalle piante infestanti
 - risanamento muratura sottostante





per un importo dei lavori, comprensivo di oneri di sicurezza oltre IVA, stimato sommariamente in euro € 45.000 che saranno meglio identificati nella perizia giustificativa che sarà predisposta dal Direttore dei Lavori e che saranno compensati a misura.

- con nota-diffida PG/2022/602013 del 06/08/2022 il Servizio Protezione Civile - TURNO DI GUARDIA H24 , a seguito di intervento dei VV.FF., ha segnalato il dissesto con parziale crollo di un muro di contenimento in Via del Marzano all'altezza del civico 25 disponendo di conseguenza per motivi di sicurezza la CHIUSURA DELLA STRADA ed eseguendo la immediata chiusura provvisoria mediante il materiale immediatamente disponibile della Napoli Servizi;
- che in particolare il muro di contenimento risulta di pertinenza dell'Istituto Comprensivo Statale Raffaele Viviani di Via Manzoni 193;
- che in considerazione della rilevata sussistenza di concreto pericolo per le persone e i veicoli che transitano lungo Via del Marzano il Servizio Protezione Civile ha richiesto AD HORAS di non praticare né di far praticare le aree immediatamente a ridosso del muro di contenimento interessato dal dissesto fino ad avvenuto definitivo eliminato pericolo;
- che il tratto interessato dal dissesto è ricompreso tra i civici 25 e 25 bis di Via del Marzano;
- che con ulteriore opportuno intervento di sicurezza la Napoli Servizi s.p.a ha provveduto a transennare con reti metalliche il tratto in questione con l'apposizione della relativa segnaletica di informazione di STRADA CHIUSA AL TRANSITO;
- che con apposita Ordinanza n. 29 del 09/08/2022 è stata predisposta la chiusura al traffico veicolare e pedonale di via del Marzano nel tratto compreso tra i civici 25 e 25 bis;
- che, a seguito di sopralluogo congiunto in data 11/08/2022 con il Servizio Difesa Idrogeologica, Servizio Scuole, convocata sui luoghi anche la ditta Ge.Co Costruzioni, si è stabilito di procedere in due fasi, come da verbale allegato;

La Municipalità si occuperà della messa in sicurezza relativa alla prima fase affidando alla ditta Ge.co Costruzioni le seguenti operazioni:

- rafforzamento con l'apposizione con barriere inamovibili della delimitazione a chiusura della strada già realizzata a cura della Napoli Servizi
- rimozione vegetazione infestante e relativo accantonamento in attesa del conferimento ad ASIA;
- rimozioni delle ulteriori parti in procinto di crollo attraverso l'uso di una piattaforma mobile e accantonamento sul posto dei materiali di recupero

per un importo dei lavori, comprensivo di oneri di sicurezza oltre IVA, stimato sommariamente in euro € 15.000 che saranno meglio identificati nella perizia giustificativa che sarà predisposta dal Direttore dei Lavori e che saranno compensati a misura.

Contestualmente all'affidamento dei lavori alla Ge. Co. Costruzioni s.r.l., confermando i ruoli tecnici già assegnati con l'appalto in essere con la stessa ditta, si affida il compito di Responsabile Unico del Procedimento e Direttore dei Lavori all'arch. Carmela Lieto Municipalità I.

L'impresa accetta senza riserve, l'affidamento e la consegna dei lavori.

Il presente è immediatamente impegnativo per l'impresa mentre lo sarà per la Amministrazione dopo le approvazioni di rito.

Napoli, li 11 agosto 2022

Istruttore Direttivo
arch. Carmela Lieto

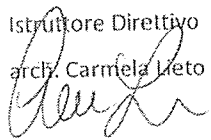

Il Funzionario
arch. Annamaria Di Nola



L'impresa Ge. Co. Costruzioni
l.r. Antonio Mosca

