



DELIBERAZIONE CONSIGLIO COMUNALE

L'anno duemilaquattordici il giorno 08 del mese di aprile nella casa Comunale precisamente nella sala delle sue adunanze in Via Verdi n.35 - V° piano, si è riunito il Consiglio Comunale in grado di **PRIMA** convocazione ed in seduta **PUBBLICA**

SINDACO

- 1) ADDIO GENNARO
- 2) ATTANASIO CARMINE
- 3) BEATRICE AMALIA
- 4) BORRIELLO ANTONIO
- 5) BORRIELLO CIRO
- 6) CAIAZZO TERESA
- 7) CAPASSO ELPIDIO
- 8) COCCIA ELENA
- 9) CROCETTA ANTONIO
- 10) ESPOSITO ANIELLO
- 11) ESPOSITO GENNARO
- 12) ESPOSITO LUIGI
- 13) FELLICO ANTONIO
- 14) FIOLA CIRO
- 15) FORMISANO GIOVANNI
- 16) FREZZA FULVIO
- 17) GALLOTTO VINCENZO
- 18) GRIMALDI AMODIO
- 19) GUANGI SALVATORE
- 20) IANNELLO CARLO
- 21) IZZI ELIO
- 22) LANZOTTI STANISLAO
- 23) LEBRO DAVID
- 24) LETTIERI GIOVANNI

P	
Assente	25) LORENZI MARIA
P	26) LUCCI ENRICO
P	27) LUONGO ANTONIO
Assente	28) MADONNA SALVATORE
P	29) MANSUETO MARCO
P	30) MARINO SIMONETTA
P	31) MAURINO ARNALDO
P	32) MOLISSO SIMONA
P	33) MORETTO VINCENZO
Assente	34) MUNDO GABRIELE
Assente	35) NONNO MARCO
Assente	36) PACE SALVATORE
P	37) PALMIERI DOMENICO
Assente	38) PASQUINO RAIMONDO
P	39) RINALDI PIETRO
P	40) RUSSO MARCO
P	41) SANTORO ANDREA
P	42) SCHIANO CARMINE
Assente	43) SGAMBATI CARMINE
Assente	44) TRONCONE GAETANO
P	45) VARRIALE VINCENZO
Assente	46) VASQUEZ VITTORIO
P	47) VERNETTI FRANCESCO
Assente	48) ZIMBALDI LUIGI

P
Assente
P
Assente
Assente
P
P
Assente
Assente
Assente
Assente
P
P
P
P
P
P
P
P
P
P
Assente
P
P

[Signature]



NP.

Presiede la riunione Il Presidente Prof. R. Pasquino

In grado di prima convocazione ed in prosieguo di seduta

Partecipa alla seduta il Segretario del Comune dr. G. Virtuoso

Il Presidente, passa all'esame della proposta di G.C. n.93 del 25.02.2014, avente ad oggetto: approvazione della Perizia per i lavori di Somma urgenza per l'eliminazione del pericolo alla pubblica e privata incolumità a seguito di sprofondamento interessante sia il marciapiede che parte del capostrada di corso Vittorio Emanuele civ. 677, disposti con verbale di somma urgenza del 03/02/2014 per l'importo complessivo di € 18.313,48.

Fa presente che il provvedimento è stato trasmesso alle Commissioni Mobilità e Infrastrutture, Bilancio, Trasparenza e al Collegio dei Revisori dei Conti, la Commissione Mobilità e Infrastrutture ne ha rinviato l'espressione del parere in sede di Consiglio Comunale e il Collegio dei Revisori dei Conti ha espresso parere favorevole.

Il Presidente, cede la parola al Vicesindaco per la relazione introduttiva.

Il Vicesindaco, relaziona sull'atto.

Il Presidente, constatato che non vi sono richieste di intervento, pone in votazione la proposta di G.C. n.93 del 25.02.2014, assistito dagli scrutatori accerta e dichiara che il Consiglio con la presenza in aula di n.31 Consiglieri i cui nominativi sono riportati sul frontespizio del presente atto a maggioranza con il voto contrario del gruppo Nuovo Centro Destra

DELIBERA

l'approvazione della proposta di G.C. G.C. n.93 del 25.02.2014 avente ad oggetto: approvazione della Perizia per i lavori di Somma urgenza per l'eliminazione del pericolo alla pubblica e privata incolumità a seguito di sprofondamento interessante sia il marciapiede che parte del capostrada di corso Vittorio Emanuele civ. 677, disposti con verbale di somma urgenza del 03/02/2014 per l'importo complessivo di € 18.313,48.



DIREZIONE Centrale Infrastrutture e LL.PP.
PRM Servizio Strade Grandi Assi e Sottoservizi

ASSESSORATO: Infrastrutture e Mobilità

COMUNE DI NAPOLI

ORIGINALE

21 FEB. 2014

14 J14

Proposta di delibera prot. n° 01 del 18.02.2014

Categoria Classe Fascicolo

Annotazioni

Proposta al Consiglio

REGISTRO DELLE DELIBERAZIONI DI GIUNTA COMUNALE - DELIB. N° 93

PROPOSTA AL CONSIGLIO COMUNALE

OGGETTO: approvazione della Perizia per i lavori di Somma urgenza per l'eliminazione del pericolo alla pubblica e privata incolumità a seguito di sprofondamento interessante sia il marciapiede che parte del capostrada di corso Vittorio Emanuele civ. 677, disposti con verbale di somma urgenza del 03/02/2014 per l'importo complessivo di € 18.313,48

Il giorno 25 FEB. 2014 nella residenza comunale convocata nei modi di legge, si è riunita la Giunta comunale. Si dà atto che sono presenti i seguenti n. 7 Amministratori in carica:

SINDACO:

Luigi de MAGISTRIS

P

ASSESSORI:

Tommaso SODANO

P

Mario Calabrese

Assente

Alessandra Clemente

P

Gaetano Daniele

P

Alessandro Fucito

P

Roberto Gaeta

Assente

Francesco Moxedano

Assente

Salvatore PALMA

P

Annamaria PALMIERI

Assente

ENRICO PANINI

Assente

Carmine Piscopo

P

(Nota bene: Per gli assenti viene apposto, a fianco del nominativo, il timbro "ASSENTE"; per i presenti viene apposta la lettera "P")

Assume la Presidenza: Il Sindaco **LUIGI DE MAGISTRIS**

Assiste il Segretario del Comune: Dott. Gaetano Virtuoso

IL PRESIDENTE

IL SEGRETARIO GENERALE

constatata la legalità della riunione, invita la Giunta a trattare l'argomento segnato in oggetto.

Premesso

che il Servizio Protezione Civile con nota PG/2014/65803 del 28.01.2014 pervenuta il 29.01.2014 ha comunicato al Servizio Strade che, a causa delle forti piogge, si era verificato uno sprofondamento sia del marciapiede che del capostrada di corso Vittorio Emanuele altezza del civ. 677;

che, a causa del persistere delle cattive condizioni meteorologiche, il crollo aveva interessato un'ampia zona di marciapiede, la gaveta laterale e parte del capostrada in conglomerato bituminoso;

che, per lo stato di pericolo esistente, con verbale di Somma Urgenza del, l'arch. Renato Esposito, Dirigente del Servizio PRM Strade e Grandi Assi Viari, unitamente ai funzionari tecnici del medesimo Servizio, ing. Ugo Bardi e geom. Eduardo Napolitano, hanno ritenuto che sussistessero le condizioni di urgenza previste dall'art 175 DPR 207/2010;

che, pertanto si è ritenuto indispensabile effettuare i lavori di rimozione delle parti di marciapiede e di solido stradale pericolanti, di eliminazione della voragine e di ripristino della sottofondazione e fondazione del solido stradale, al fine di ripristinare in sicurezza il transito pedonale e veicolare sul corso Vittorio Emanuele nel tratto interessato dal predetto sprofondamento;

Preso atto

che sulla scorta del citato verbale di Somma Urgenza del 03.02.2014, è stata verificata la disponibilità, per l'esecuzione dei citati lavori operatori economici, delle imprese rientranti nell'elenco di cui alla delibera anti-racket di Giunta Comunale n. 738 del 04.10.2012 inviando comunicazione a mezzo posta certificata in data 03/02/2014 richiedendo conferma entro le ore 12,00 del giorno 04/02/2014;

che a seguito della mancata risposta, da parte delle predette ditte, all'invito formulato tramite posta certificata, i lavori sono stati affidati, con disposizione del 05.02.2014 ai sensi dell'art 176, comma 2, del DPR 207/2010, all'impresa attualmente impegnata in lavori di manutenzione ordinaria di alcune strade cittadine, EDILSUD 75, società cooperativa con sede legale in Quarto (NA) alla via Marie Curie snc, P.IVA 01593080631, con contratto n° REP 83562 del 20/07/2012 con il ribasso del 8% sull'elenco prezzi in uso all'Amministrazione Comunale (Tariffario Regione Campania 2013), adottato per la redazione della stima dei lavori;

che il costo complessivo dell'intervento al netto del ribasso del 8% ammonta ad € 8.060,32 di cui € 93,81 per oneri della sicurezza non soggetti a ribasso e € 10.253,16 per somme a disposizione dell'Amministrazione, di cui al sotto indicato quadro economico,

A - Importo Lavori a Lordo del Ribasso	€ 8.483,91
Per oneri di sicurezza	- € 93,81
Costo manodopera	- € 3.095,36
Importo Lordo dei lavori soggetti a ribasso	€ 5.294,84
A detrarre ribasso d'asta del 8%	- € 423,59
lavori al netto del ribasso del 8%	€ 4.871,25
Costo manodopera	€ 3.095,26
Costo sicurezza	€ 93,81
Totale lavori al netto del ribasso	€ 8.060,32
B - Somme a disposizione	
Iva al 22% su importo lavori	€ 1.773,27
2% su importo (1+ 1a) ex art. 92 compreso oneri del D.Lgs 163/06 s.m.i.	€ 84,84
Per imprevisti	€ 403,01
Iva al 22% su imprevisti	€ 88,66
Oneri di scarica a presentazione di fattura compreso iva al 22%	€ 4.270,00
Lavori in economia compreso iva al 22%	€ 3.633,38
TOTALE somme a disposizione	€ 10.253,16
Totale A+B	€ 18.313,48

SEGRETERIA GENERALE

Che Gli atti tecnici a supporto del presente atto sono costituiti da

Verbale Somma Urgenza

Disposizione affidamento Impresa

Computo metrico

Elenco Prezzi

Stima Incidenza Sicurezza

Stima incidenza Manodopera

Capitolato Speciale di appalto

quale parte integrante e sostanziale del presente provvedimento.

Ritenuto

Di dover procedere con urgenza all'eliminazione del pericolo per l'incolumità dei cittadini

La parte narrativa, i fatti, gli atti citati, le dichiarazioni ivi comprese sono vere e fondate e quindi redatte dal Dirigente del Servizio sotto la propria responsabilità tecnica, per cui sotto tale profilo, lo stesso dirigente qui di seguito sottoscrive

CON VOTI UNANIMI

IL DIRIGENTE DEL SERVIZIO
arch. Renato Esposito

DELIBERA

Di Proporre al Consiglio Comunale:

1. Approvazione della Perizia per i lavori di Somma urgenza per l'eliminazione del pericolo alla pubblica e privata incolumità a seguito di sprofondamento interessante sia il marciapiede che parte del capostrada di corso Vittorio Emanuele civ. 677, disposti con verbale di somma urgenza del 03/02/2014 per l'importo complessivo di € 18.313,48 secondo il seguente quadro economico:

A - Importo Lavori a Lordo del Ribasso	€ 8.483,91
Per oneri di sicurezza	- € 93,81
Costo manodopera	- € 3.095,36
Importo Lordo dei lavori soggetti a ribasso	€ 5.294,84
A detrarre ribasso d'asta del 8%	- € 423,59
lavori al netto del ribasso del 8%	€ 4.871,25
Costo manodopera	€ 3.095,26
Costo sicurezza	€ 93,81
Totale lavori al netto del ribasso	€ 8.060,32
B - Somme a disposizione	
Iva al 22% su importo lavori	€ 1.773,27
2% su importo (1+ 1a) ex art. 92 compreso oneri del D.Lgs 163/06 s.m.i.	€ 84,84
Per imprevisti	€ 403,01
Iva al 22% su imprevisti	€ 88,66
Oneri di discarica a presentazione di fattura compreso iva al 22%	€ 4.270,00
Lavori in economia compreso iva al 22%	€ 3.633,38
TOTALE somme a disposizione	€ 10.253,16
Totale A+B	€ 18.313,48

2. La Spesa Complessiva di € 18.313,48 graverà sul capitolo N.I, Intervento 1.08.01.08, del formulando Bilancio di Previsione 2014

Si allegano quale parte integrante del presente atto la documentazione richiamata in premessa costituita da n° 108110 pagine progressivamente numerate

IL DIRIGENTE DEL SERVIZIO
arch. Renato Esposito

IL Direttore Centrale Infrastrutture, L.I.P.P. e Mobilità
arch. Giuseppe Pulli

Segue emendamento su intercalare allegato

L'Assessore alle Infrastrutture

prof. Mario Calabrese

L. SEGRETARIO GENERALE

4

SEGUE: deliberazione di Giunta Comunale n. 93 del 25/02/2014

La Giunta,

Letto il parere di regolarità tecnica;

Letto il parere di regolarità contabile;

Lette le osservazioni del Segretario Generale;

Letto l'art. 191, comma 3, del D.Lgs. 267\2000, così come modificato con D.L. 174\2012, convertito con L. 213\2012;

Con voti UNANIMI adotta la proposta per la successiva sottoposizione al Consiglio Comunale affinché lo stesso assuma le determinazioni concludenti secondo le modalità e nel termine indicato dal citato art. 191, comma 3, del D.Lgs 267\2000, come sopra novellato.

Letto, confermato e sottoscritto

IL SINDACO
Luigi de Magistris

Q

**IL SEGRETARIO
GENERALE**



COMUNE DI NAPOLI

5

PROPOSTA DI DELIBERAZIONE PROT. N. 01 DEL 18.02.2014 AVENTE AD OGGETTO: **approvazione della Perizia per i lavori di Somma urgenza per l'eliminazione del pericolo alla pubblica e privata incolumità a seguito di sprofondamento interessante sia il marciapiede che parte del capostrada di corso Vittorio Emanuele civ. 677, disposti con verbale di somma urgenza del 03/02/2014 per l'importo complessivo di € 18.313,48**

Il Dirigente del Servizio STRADE esprime, ai sensi dell'art. 49, comma 1, del D.Lgs. 267/2000, il seguente parere di regolarità tecnica in ordine alla suddetta proposta: **FAVOREVOLE**

Addi.....

IL Dirigente
Arch Renato Esposito
Renato Esposito

Pervenuta in Ragioneria Generale il 21 FEB. 2014 Prot. 14/114

Il Dirigente del Servizio di Ragioneria, esprime, ai sensi dell'art. 49, comma 1, del D. Lgs. 267/2000, il seguente parere di regolarità contabile in ordine alla suddetta proposta:

Sei parere alle spese

Addi.....

IL RAGIONIERE GENERALE

ATTESTATO DI COPERTURA FINANZIARIA ED IMPEGNO CONTABILE

La somma di L..... viene prelevata dal Titolo..... Sez.....
Rubrica..... Cap..... (.....) del Bilancio 200....., che presenta la seguente disponibilità:

Dotazione	L. <u>660.204/14</u>	L.
Impegno precedente	L. <u>7.412/14</u>	L.
Impegno presente	L. <u>24.01/14</u>	L.
Disponibile		L.

Al sensi e per quanto disposto dall'art. 151, comma 4, del D.Lgs. 267/2000, si attesta la copertura finanziaria della spesa di cui alla suddetta proposta.

Addi.....

IL RAGIONIERE GENERALE

2202.2014



6

DIREZIONE CENTRALE SERVIZI FINANZIARI

SERVIZIO BILANCIO COMUNALE

Servizio Strade Grandi Assi e Sottoservizi

Schema deliberativo protocollo Servizio

n. 01

del 18.02.2014

Protocollo

IY 114

del 21.02.2014

OGGETTO: APPROVAZIONE DELLA PERIZIA PER I LAVORI DI SOMMA URGENZA PER L'ELIMINAZIONE DEL PERICOLO ALLA PUBBLICA E PRIVATA INCOLUMITA' A SEGUITO DELLO SPROFONDAMENTO INTERESSANTE IL MARCIAPIEDE E PARTE DEL CAPOSTRADA DI CORSO V. EMANUELE 677

OSSERVAZIONI

X	nulla si osserva
---	------------------

	si osserva
--	------------

Assunta la deliberazione n. 3 del 28 gennaio u.s. di approvazione del Piano di Riequilibrio Pluriennale redatto ai sensi degli art. 243 bis, 243 ter e 243 quater del decreto legislativo 267/2000, che ha disposto, tra l'altro, anche ai fini dell'accesso all'anticipazione al Fondo di rotazione di cui all'art. 243 ter, riduzioni agli interventi della spesa corrente;

Assunta la deliberazione di Consiglio Comunale n. 33 del 15 luglio 2013 riferita all'aggiornamento del Piano Finanziario Pluriennale ai sensi dell'art. 1, comma 15, del D.L. 8/04/2013 n. 35 convertito con modifiche in L. 64/2013;

Considerato che tra l'altro, questo ente, con la adesione alla procedura di Piano si è impegnato a ridurre gli interventi 03 "Prestazioni di servizio" e 05 "trasferimenti" della spesa corrente complessivamente del 35% nel triennio 2013 - 2015;

Visto che il piano, allo stato, non è stato ritenuto, dalla Corte dei Conti - Sezione Controllo della Regione Campania, utile all'assorbimento degli squilibri strutturali dell'Ente.

Visto che con Decreto del Ministero dell'Interno del 19.12.2013 pubblicato in Gazzetta Ufficiale al n.302 del 27.12.2013, il termine per la deliberazione del bilancio di previsione per l'anno 2014 da parte degli Enti locali è stato differito al 28 febbraio 2014;

Che, ai sensi di quanto disposto dall'art. 163, comma 3, del D. Lgs. 267/2000, con delibera n. 11 del 15.01.2014 la Giunta Comunale ha autorizzato l'esercizio provvisorio sino al predetto termine del 28 febbraio 2014, nei termini sotto riferiti:

"che gli impegni assunti non potranno superare l'importo impegnato sui capitoli PEG 2013, detratte le somme già impegnate negli esercizi precedenti come risultanti dal

Bilancio pluriennale 2013/2015 per l'annualità 2014 della spesa corrente detratta la percentuale di diminuzione :

7

intervento 02 acquisti	del 2%
intervento 03 prestazioni di servizio	del 5%
intervento 04 utilizzo beni di terzi	del 5%
intervento 05 trasferimenti	del 5%"
intervento 05 investimenti	del 5%"

x	Posto quanto sopra esposto, e visto che l'atto in argomento non incorre in alcuna delle prescrizioni sovra descritte, si procede all'iscrizione nel formulando bilancio di previsione 2014 – Esercizio provvisorio 2014 , sull' intervento 1.08.0108 (ex capitolo 18110 Peg 2013)
----------	--

d.co 18110

	Per tutto quanto sopra esposto, e visto che l'atto in argomento incorre nelle prescrizioni sovra descritte, non si procede all'iscrizione nel formulando bilancio di previsione 2014 - Esercizio provvisorio 2014, sugli interventi (ex capitolo Peg 2013)
--	---

IL DIRIGENTE

(Dr. L. Filace)

21.02.2014

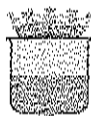

COMUNE DI NAPOLI
Direzione Centrale Servizi Finanziari
Servizio Controllo Spese

PARERE DI REGOLARITA' CONTABILE ESPRESSO AI SENSI DELL'ART.49, COMMA 1, D. LGS. 267/2000, IN ORDINE ALLA PROPOSTA DI DELIBERAZIONE DI GIUNTA COMUNALE DI PROPOSTA AL CONSIGLIO - PROP. N. 01 DEL 18-02-2014 - (IV-114 DEL 21-02-2014).

- Letto l'art. 147bis, comma 1, del D.Lgs.267/2000, come modificato ed integrato dal D.L. 174/2012, convertito in Legge 213/2012;
- Visto il Piano di Riequilibrio Pluriennale ai sensi dell'art. 243bis, ter e quater del Decr.to leg.vo 267/00, così come integrato e modificato dal D. L. 174/12 convertito nella L. 213/12 approvato con la Deliberazione Consiliare n. 3 del 28-01-2013 e aggiornato con la Deliberazione Consiliare n. 33 del 15-07-2013.

Con la proposta in esame si propone di approvare la perizia per i lavori di somma urgenza per l'eliminazione del pericolo per la pubblica e privata incolumità a seguito dello sprofondamento marciapiede e parte capostrada al C.so Vittorio Emanuele civico 677, disposti con verbale di somma urgenza del 03-02-2014, per l'importo complessivo di € 18.313,48.

Per la copertura della spesa si dispone l'utilizzo di fondi di cui all'intervento 1.08.0108 del bilancio 2014 E.P.

Si evidenzia che dopo le modifiche apportate dalla legge 213/2012 il nuovo testo dell'art. 191 comma 3 del Decr.to Leg.vo 267/00 è il seguente:

"Per i lavori pubblici di somma urgenza,Omissis...., La Giunta....Omissis.... entro venti giorni dall'ordinazione fatta a terzi, su proposta del responsabile del procedimento, sottopone al Consiglio il provvedimento di riconoscimento della spesa,....Omissis.... Il provvedimento di riconoscimento è adottato entro 30 giorni dalla data di deliberazione della proposta da parte della Giunta, e comunque entro il 31 dicembre dell'anno in corso se a tale data non sia scaduto il predetto termine.Omissis....

Il Dirigente, ad avvenuta approvazione della presente proposta, dovrà provvedere con propria Determina, nel prendere atto dell'affidamento dei lavori, ad impegnare la relativa spesa.

IL RACCONIERE GENERALE
Dr. R. Mucciariello

OSSERVAZIONI DEL SEGRETARIO GENERALE

Il provvedimento in esame contiene la proposta al Consiglio di approvazione della perizia per i lavori di somma urgenza per l'eliminazione del pericolo alla pubblica e privata incolumità in corso Vittorio Emanuele civ. 677, per un importo complessivo di € 18.313,48, come da quadro economico.

Il dirigente proponente ha espresso il parere di regolarità tecnica, ai sensi dell'art. 49, comma 1, D.Lgs. 267/2000, con la formula "Favorevole".

Il Ragioniere Generale ha reso il parere di regolarità contabile, ex art. 49, comma 1, D.Lgs. 267/2000 - letti, richiamati e visti; l'articolo 147bis, comma 1, D.Lgs. n. 267/2000; il Piano di Riequilibrio Pluriennale di cui alle deliberazioni consiliari n. 3 del 28.01.2013 e n. 33 del 15.07.2013; la deliberazione di Giunta comunale n. 11 del 15.01.2014, avente ad oggetto "indirizzi per l'assunzione di impegni di spesa nell'e.p. 2014"; il parere tecnico del Servizio Bilancio Comunale -, evidenziando quanto prescritto dal nuovo testo dell'art. 191, comma 3, del d.lgs. 267/2000 e ricordando che "il dirigente ad avvenuta approvazione ... dovrà provvedere ... nel prendere atto dell'affidamento dei lavori, ad impegnare la relativa spesa".

Dalle motivazioni e dalle dichiarazioni espresse nella parte narrativa, redatta con attestazione di responsabilità dal dirigente proponente, tra l'altro, risulta che il Servizio Protezione Civile ha registrato l'avvenuto sprofondamento del tratto strada di che trattasi e il dirigente e i funzionari del Servizio PRM Strade e Grandi Assi Viari, rilevato il pericolo, hanno redatto il verbale di somma urgenza, ai sensi dell'art. 175 del DPR n. 207/2010.

Si richiamano:

-l'art. 176 del D.P.R. n. 207/2010 che, al comma 1, prevede: "*In circostanze di somma urgenza che non consentono alcun indugio, il soggetto fra il responsabile del procedimento e il tecnico che si reca prima sul luogo, può disporre, contemporaneamente alla redazione del verbale di cui all'art. 175 la immediata esecuzione dei lavori entro il limite di 200.000 euro o comunque quanto indispensabile per rimuovere lo stato di pregiudizio alla pubblica incolumità*";

-l'art. 191, comma 3, del D.Lgs. 267/2000 (come sostituito dalla lettera i) del comma 1 dell'art. 3, D.L. 10 ottobre 2012, n. 174, come modificata dalla legge di conversione 7 dicembre 2012, n. 213), per cui, per i lavori pubblici di somma urgenza, la Giunta, qualora i fondi specificamente previsti in bilancio si dimostrino insufficienti, entro venti giorni dall'ordinazione fatta a terzi, su provvedimento del responsabile del procedimento, sottopone al Consiglio il provvedimento di riconoscimento della spesa con le modalità previste dall'art. 194, comma 1, lettera e), prevedendo la relativa copertura finanziaria nei limiti delle accertate necessità per la rimozione dello stato di pregiudizio alla pubblica incolumità. Il provvedimento di riconoscimento è adottato entro 30 giorni dalla data di deliberazione della proposta da parte della Giunta;

-l'art. 18 L.R. 3/2007, il cui comma 4 dispone: "*Alle amministrazioni aggiudicatrici è fatto divieto, nel corso dello stesso anno solare, di affidare, con la procedura di somma urgenza, ad una stessa impresa, o impresa controllata, controllante o collegata ai sensi dell'art. 2359 del codice civile, l'esecuzione di appalti, per importi complessivi superiori a euro quattrocentomila*";

-l'art. 24, comma 12, del regolamento comunale di contabilità;

VISTO
Il Sindaco
Luigi ...

IL SEGRETARIO GENERALE

10
-la segretariale prot. n. 855052 del 14.11.2013, laddove si dettano note interpretative in ordine alle procedure e condizioni richieste dalla legislazione vigente in caso di lavori di somma urgenza, nella quale, fra l'altro, si ricorda che *"le modalità di individuazione dei soggetti affidatari dei lavori di somma urgenza sono, comunque, da rinvenirsi nelle disposizioni dettate dalla normativa vigente in materia di contratti pubblici [...] la dirigenza interessata opererà, nel rispetto dei principi di trasparenza, economicità, rotazione e non discriminazione, con gli strumenti semplificati previsti nel Codice degli Appalti e ritenuti più idonei alla fattispecie da risolvere."*; sul punto si richiama, inoltre, l'attenzione sulla natura di debito fuori bilancio rivestita dalla spesa per lavori di somma urgenza affidati in mancanza di copertura finanziaria, in virtù del citato D.L. 174/2012, e, conseguentemente, sulla necessità che la procedura di riconoscimento della spesa sia sottoposta al parere del Collegio dei Revisori dei Conti ai sensi dell'articolo 239, comma 1, lettera b), punto 6, del T.U. n. 267/2000, con conseguente trasmissione del provvedimento adottato dal Consiglio Comunale alla Procura della Corte dei Conti ai sensi dell'articolo 23, comma 5, della L. 289/2002.

Nella medesima segretariale, indirizzata a tutti gli uffici comunali, si rappresentava, altresì, che *"i lavori di "somma urgenza" sono solo quelli strettamente necessari per rimuovere lo stato di pregiudizio alla pubblica incolumità; gli eventuali lavori complementari e/o a corredo devono essere affidati con le usuali procedure consentite dal Codice degli Appalti (Autorità di Vigilanza sui Contratti Pubblici – deliberazione n. 55/2012)".*

Con riferimento agli incentivi ex art. 92 comma 5 del d.lgs. 163/2006, si segnala il parere della Corte dei conti – Sezione Regionale di controllo per la Lombardia (n. 72/2013/PAR) in cui si legge *"l'incentivo alla progettazione non può venire riconosciuto per qualunque lavoro di manutenzione ordinaria / straordinaria su beni dell'ente locale ma solo per lavori di realizzazione di un'opera pubblica alla cui base vi sia una necessaria attività di progettazione. Esulano, pertanto, tutti quei lavori manutentivi per la cui realizzazione non è necessaria l'attività progettuale richiamata negli articoli 90, 91 e 92 del decreto n. 163.*

Resta intesa la responsabilità tecnico-amministrativa della dirigenza in ordine alla valutazione della sussistenza dei presupposti, fattuali e normativi, relativi, in particolare, al pregiudizio della pubblica incolumità, che, ove riscontrabili, legittimano la facoltà di ricorrere, ai sensi dell'art. 176 del D.P.R. n. 207/2010, ad una procedura di affidamento negoziata, cui l'ordinamento consente di ricorrere solo in presenza di una situazione oggettiva di assoluta urgenza ed eccezionalità.

Si ricorda che la responsabilità in merito alla regolarità tecnica viene assunta dal dirigente che sottoscrive la proposta, sulla quale ha reso il proprio parere di competenza in termini di "Favorevole" ai sensi dell'art. 49 del D.Lgs. 267/2000, attestando, quindi, a mente del successivo art. 147 bis, la regolarità e la correttezza dell'azione amministrativa nell'ambito del controllo di regolarità amministrativa e contabile assegnato alla dirigenza stessa nella fase preventiva della formazione dell'atto, al fine di garantire, ai sensi del precedente art. 147, la legittimità, la regolarità e la correttezza dell'azione amministrativa medesima.

Spetta all'Organo deliberante, sulla scorta delle motivazioni riportate nell'atto e alla stregua del risultato dell'istruttoria svolta dall'ufficio proponente, l'apprezzamento dell'interesse e del fine pubblico ed ogni altra valutazione conclusiva.

VIS
Il Sindaco
Luigi de Magistris

IL SEGRETARIO GENERALE
Dott. Gaetano Virtuoso

25.2.14

Deliberazione di G.C. di proposta al C.C. n. 93 del 25/02/2014 composta da n. 11 pagine progressivamente numerate nonché da allegati descritti nell'atto.

SI ATTESTA:

Che la presente deliberazione è stata pubblicata all'Albo Pretorio il 12.3.14 e vi rimarrà per quindici giorni (art. 10, comma 1, del D.Lgs. 267/2000).

Il Funzionario Responsabile

Data e firma per ricevuta di copia del presente
atto da parte dell'addetto al ritiro per il Servizio
Segreteria del Consiglio

☐ Deliberazione adottata dal Consiglio Comunale
in data _____ n° _____

☐ Deliberazione decaduta

☐ Altro

Attestazione di conformità

La presente copia, composta da n. 11 pagine, progressivamente numerate, è conforme all'originale della deliberazione di Giunta Comunale di proposta al Consiglio n. 93 del 25.2.14

Gli allegati descritti nell'atto:

☐ sono rilasciati in copia conforme unitamente alla presente (1);

☒ sono visionabili in originale presso l'archivio in cui sono depositati (1), (2);

Il Funzionario responsabile

(1): Barrare le caselle delle ipotesi ricorrenti.

(2): La Segreteria della Giunta indicherà l'archivio presso cui gli atti sono depositati al momento della richiesta di visione.



Direzione Infrastrutture, LL.PP. e Mobilità
Servizio Strade

VERBALE DI SOMMA URGENZA
(Art. 175 del D.P.R. n.207/2010)

PREMESSO CHE:

- il Servizio di Protezione Civile, con nota-fax PG/2014/ 65803 del 28 gennaio 2014 pervenuta il 29 gennaio u.s. ha comunicato a questo Servizio PRM Strade che, causa le forti piogge, si è verificato un ampio sprofondamento interessante sia il marciapiede che parte del capostrada di Corso Vittorio Emanuele all'altezza del civico 677; comunicava inoltre che, causa le cattive condizioni metereologiche, il fenomeno era in continua evoluzione;
- da un primo sopralluogo da parte dello scrivente Servizio si è constatato che il crollo ha interessato il un'ampia zona del marciapiede, la gaveta laterale e parte del capostrada in conglomerato bituminoso per un lunghezza di circa ml.15.00 ed una larghezza di circa ml.3.00;

CONSIDERATO CHE:

- unitamente al SAT della I Municipalità, al Cantiere Fognatura Chiaia e agli Enti Concessionari di Pubblici Servizi, è stato eseguito in data odierna un ulteriore sopralluogo dal quale si è verificato che i manufatti fognari pubblici e privati sono in buone condizioni di manutenzione e conservazione stabilendo che occorre intervenire immediatamente, a salvaguardia della pubblica e privata incolumità, per evitare che ulteriori parti di marciapiede e solido stradale possano crollare, interessando ulteriormente il garage sottostante l'edificio oltre che i cavi ENEL a Media Tensione e Bassa Tensione presenti nell'area crollata, e ripristinare in sicurezza il transito pedonale e veicolare sul Corso Vittorio Emanuele nel tratto interessato;
- occorre quindi, dopo la rimozione delle parti in bilico e pericolanti con l'assistenza dei tecnici Enel e Napoletanagas, riempire opportunamente il vuoto creatosi e successivamente ripristinare la sottofondazione e la fondazione del solido stradale e del marciapiede interessato.

Per quanto sopra, unitamente all'ing. Ugo Bardi ed al Geom. Eduardo Napolitano si concorda che sussistono le condizioni di urgenza previste dall'art. 175 del D.P.R. n.207/2010 per cui risulta necessario ed indispensabile, per rimuovere lo stato di pericolo per la pubblica e privata incolumità, effettuare i lavori così come sopra descritti.

Napoli, 03 febbraio 2014

L'ing. Ugo Bardi

Il Geom. Eduardo Napolitano

IL DIRIGENTE DEL SERVIZIO STRADE

Arch. Renato ESPOSITO



21

Direzione Infrastrutture, LL.PP. e Mobilità
Servizio PRM Strade, grandi assi e sottoservizi

Il sottoscritto Arch. Renato Esposito, in qualità di Dirigente del Servizio PRM Strade, Grandi Assi Viari e Sottoservizi,

VISTO

il Verbale di Somma Urgenza redatto in data 03 febbraio 2014 per eliminare i pericoli per la pubblica e privata incolumità al Corso Vittorio Emanuele altezza civico 677; ai sensi degli articoli 175 e 176 del D.P.R. n. 207/2010,

DISPONE

ravvisandosi i motivi di somma urgenza, alla presenza del RUP Ing. Ugo Bardi e del D.L. geom. Eduardo Napolitano, l'immediata esecuzione dei lavori consistenti nella messa a giorno della voragine creatasi al sito di cui sopra con rimozione delle parti crollate, ricostruzione della sottofondazione e della fondazione del solido stradale e del marciapiede, rimozione delle parti crollate in proprietà privata con rifazione delle stesse e le opere conseguenziali.

Ai sensi del comma 2 dell'art. 176 del D.P.R. n. 207/2010, tenuto anche conto, ai sensi della deliberazione di G.M. n. 1002/2011, dell'elenco degli operatori economici che denunciano fenomeni di racket, in data 03.02.2014 è stata inviata lettera di invito con posta certificata alle imprese:

- G.M. Costruzioni s.r.l.,
- Soc. Coop. San Giovanni 79,
- Materazzo ing. Lucio s.r.l.
- Soleco s.r.l.

dando il termine delle ore 12.00 di ieri 04 febbraio 2014 per la propria disponibilità.

Visto che entro le ore 12.00 di ieri tutte le imprese contattate non hanno risposto alle richieste formulate a mezzo e-mail con posta certificata, si è contattato, alle ore 15,00 del 4.02.201 l'impresa "Edil Sud 75" nella persona del legale rappresentante GIGLIO Gaetano, impresa che attualmente sta eseguendo lavori di manutenzione ordinaria su alcune strade cittadine.

Dopo aver eseguito un sopralluogo tecnico, la medesima ditta ha accettato di eseguire i lavori così come descritti con il ribasso dell'8% (otto per cento) sull'elenco dei prezzi in uso all'Amministrazione Comunale (Tariffa Provveditorato alle OO.PP. per la Campania edizione 2013) che sarà adottato per la stima dei lavori,

DISPONE

di affidare all'impresa "EDIL SUD 75 Soc. Coop. di produzione e lavoro" con sede in QUARTO (NA) alla Via Marie Curie s.n.c. P. IVA 01593080631 i lavori così come sopra descritti.

La stessa Impresa, nella persona del legale rappresentante GIGLIO Gaetano, accetta con il presente atto i suddetti lavori con il ribasso dell'8% (otto per cento).

In considerazione dell'urgenza, con il presente atto, si procede contestualmente alla consegna dei lavori alla ditta "EDIL SUD 75 Soc. Coop. di produzione e lavoro" con l'intesa che l'impresa provvederà alla nomina del Responsabile per la Sicurezza in corso d'opera.

Il tempo stabilito per l'esecuzione delle opere è di giorni 30 (trenta) naturali e consecutivi a partire da oggi 05 febbraio 2014 per cui dovranno essere completati entro il 06 marzo 2014, salvo imprevisti dovuti ad avverse condizioni meteorologiche.

Napoli, 05 febbraio 2014.

Impresa EDIL SUD 75

*Il Direttore dei Lavori
geom. E. Napolitano*

*Il RUP
Ing. Ugo Bardi*

IL DIRIGENTE DEL SERVIZIO STRADE
Arch. Renato ESPOSITO



Comune di Napoli

3

Direzione Infrastrutture, LL.PP. e Mobilità

pag. 1

COMPUTO METRICO ESTIMATIVO

OGGETTO: Lavori di somma urgenza al Corso Vittorio Emanuele altezza civico 677

COMMITTENTE: Comune di Napoli

L'IMPRESA EDIL SUD 75

Data, 17/02/14

IL TECNICO

V. To
IL RUP

Servizio PRM strade, grandi assi viari e sottoservizi

Num.Ord. TARIEFFA	DESIGNAZIONE DEI LAVORI	DIMENSIONI				Quantità	IMPORTI	
		par.ug.	lung.	larg.	H/peso		unitario	TOTALE
	R I P O R T O							
	LAVORI A MISURA							
	altezza civico 677 (SpCat 1) lavori a misura (Cat 1)							
1 P.01.010.030 a	Recinzione provvisoria modulare a pannelli ad alta visibilità con maglia di dimensioni non inferiore a mm 20 di larghezza e non inferiore a mm 50 di altezza, con irrigidimenti ne ... modulo porta e terminali; dal peso totale medio non inferiore a 20 kg/ m² Fornitura con moduli di altezza pari a m 2,00 messa in sicurezza area voragine area interessata		28,00		2,000	56,00		
	SOMMANO m²					56,00	12,85	719,60
2 P.03.010.060 a	Schermatura di contenimento dei materiali per ponteggi e castelletti, eseguita con reti in fibra rinforzata, valutata per metro quadro di telo in opera Schermatura di contenimento messa in sicurezza area sulla recinzione Vedi quantità di cui alla voce n° 1 [m² 56,00]					56,00		
	SOMMANO m²					56,00	2,77	155,12
3 U.05.010.090 c	Disfacimento di pavimentazione in cubetti di portido o piettrossa o similari, compreso ogni onere e magistero, con accatastamento dei cubetti di recupero nei luoghi indicati dalle ... 0 km, asporto del materiale di allentamento e pulizia del sottofondo Posti su malta con recupero e pulizia del materiale messa in sicurezza area allargamento voragine a detrarre voragine ripristino pavimentazione passo carraio	-1,00	2,90 1,80 7,50	1,20 0,60 2,10		3,48 -1,08 15,75		
	Sommano positivi m²					19,23		
	Sommano negativi m²					-1,08		
	SOMMANO m²					18,15	9,20	166,98
4 U.05.010.160 d	Rimozione di cordoni stradali, eseguita con mezzi meccanici, compreso accatastamento del materiale utile nell'ambito del cantiere ed ogni altro onere e magistero Rimozione di cordoni stradali eseguita con mezzi meccanici messa in sicurezza area allargamento voragine a detrarre crollato	-1,00	4,10 0,50			4,10 -0,50		
	Sommano positivi m					4,10		
	Sommano negativi m					-0,50		
	SOMMANO m					3,60	2,02	7,27
5 U.05.010.110 b	Rimozione di basolati, spessore medio da 14 cm e fino a 24 cm, posti in malta o sabbia, compreso accatastamento del materiale di recupero nei luoghi indicati dalle committenti ovve ... 10 km, asporto del materiale di allentamento e pulizia del fondo Eseguita a mano con particolare cura per il riutilizzo messa in sicurezza area zanella allargamento voragine a detrarre crollato	-1,00	10,40 1,10	0,50 0,50		5,20 -0,55		
	Sommano positivi m²					5,20		
	Sommano negativi m²					-0,55		
	SOMMANO m²					4,65	18,10	84,17
	A R I P O R T A R E							1'133,14

Num.Ord. TARIFFA	DESIGNAZIONE DEI LAVORI	DIMENSIONI				Quantità	IMPORTI	
		par.ug.	lung.	larg.	H/peso		unitario	TOTALE
	RIPORTO							1'133,14
6 R.02.140.040 a	Movimentazione nell'area di cantiere di materiali di risulta di qualsiasi natura e consistenza, con uso di mezzi meccanici di piccole dimensioni per trasporto a cumulo in luogo di ... a di viaggio allo scarico o di nuovo trasporto per rinterro Movimentazione nell'area di cantiere di materiali di risulta trasporto in deposito provvisorio del materiale da riutilizzare Vedi quantità di cui alla voce n° 3 [m³ 18,15] Vedi quantità di cui alla voce n° 4 [m³ 3,60] Vedi quantità di cui alla voce n° 5 [m³ 4,65] SOMMANO m³					0,120 0,400 0,150	2,18 0,29 0,70	5,54 17,56
7 R.02.040.030 f	Taglio a sezione obbligata di conglomerati di qualsiasi forma e spessore, eseguito con qualunque mezzo Di cemento armato interrato messa in sicurezza area Vedi quantità di cui alla voce n° 3 [m³ 18,15] SOMMANO m³				0,100	1,82	1,82	352,22 641,04
8 R.01.010.020 a	Scavo a sezione obbligata, in terre di qualsiasi natura e compattezza, con esclusione di quelle rocciose tufacee e argillose, compresa l'estrazione a bordo scavo ed esclusa dal prezzo l'allontanamento del materiale dal bordo dello scavo: per profondità fino a 2 m per messa a nudo sottoservizi area interessata SOMMANO m³		2,90	1,70	1,850	9,12	9,12	58,32 531,88
9 P.02.010.070 a	Sbadacchiatura e puntellatura di scavi costituita da tavoloni, puntelli di adeguata sezione, in opera, valutata al metro quadro di superficie asservita Senza recupero del materiale per profondità fino a m 4 per messa a nudo sottoservizi per consentire il ripristino dei sottoservizi SOMMANO m²	2,00 2,00	2,90	1,70	1,850 1,850	10,73 6,29	17,02	33,97 578,17
10 U.05.020.160 a	Strato di fondazione in misto cementato, di qualsiasi spessore, costituito da una miscela (inerti, acqua, cemento) di appropriata granulometria in tutto rispondente alle prescrizioni ... oro compiuto secondo le modalità prescritte, misurato in opera dopo costipamento Strato di fondazione in misto cementato riempimento scavo Vedi quantità di cui alla voce n° 8 [m³ 9,12] SOMMANO m³					9,12	9,12	35,69 325,49
11 U.05.020.030 b	Compattazione del piano di posa della fondazione stradale (sottofondo) nei tratti in trincea fino a raggiungere in ogni punto una densità non minore del 95% dell'AASHTO modificato (... compresi gli eventuali inumidimenti od essiccamenti necessari: su terreni appartenenti ai gruppi A4, A5, A2-6, A2-7, A4 compattazione a strati successivi per consentire il ripristino dei sottoservizi alle varie quote per n° 3 volte in più oltre all'incluso nel prezzo della fondazione SOMMANO m²	3,00	2,90	1,70		14,79	14,79	0,88 13,02
12 R.03.010.050 a	Getto di conglomerato cementizio confezionato in cantiere, eseguito per operazioni di piccola entità secondo le prescrizioni tecniche previste, compreso: il confezionamento, lo spa ... pere provvisoriale, le casseforme e ferro di armatura. Eseguito con 350 kg di cemento: per strutture a piano di campagna							
	A RIPORTARE							3'240,30

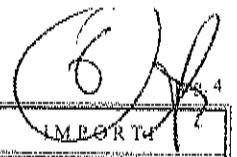

Num.Ord. TARIFFA	DESIGNAZIONE DEI LAVORI	DIMENSIONI				Quantità	IMPORTO	
		par.ug.	lung.	larg.	H/peso		unitario	TOTALE
	RIPORTO							3'240,30
	ripristino pavimentazione fondazione pavimentazione area ex voragine ripristino pavimentazione passo carraio		2,90 7,30	1,20 2,10	0,100 0,100	0,35 1,58		
	SOMMANO m³					1,93	183,11	353,40
13 R.03.010.070 .a	Compensi ai conglomerati cementizi confezionati in cantiere per l'utilizzo dei seguenti additivi: fluidificante antiritiro (dosaggio 0,2+0,5% del peso in cemento) ripristino pavimentazione Vedi quantità di cui alla voce n° 12 [m³ 1,93] *(H/peso=0,5/100)	350,00			0,005	3,38		
	SOMMANO kg					3,38	1,91	6,46
14 R.03.010.070 .b	Compensi ai conglomerati cementizi confezionati in cantiere per l'utilizzo dei seguenti additivi: reattivo per aumento di resistenza (dosaggio 10+15% del peso in cemento) ripristino pavimentazione Vedi quantità di cui alla voce n° 12 [m³ 1,93] *(H/peso=15/100)	350,00			0,150	101,33		
	SOMMANO kg					101,33	1,16	117,54
15 R.03.010.070 .c	Compensi ai conglomerati cementizi confezionati in cantiere per l'utilizzo dei seguenti additivi: reattivo per getti in ambienti aggressivi (dosaggio 30 kg/m³ di calcestruzzo) ripristino pavimentazione Vedi quantità di cui alla voce n° 12 [m³ 1,93]	30,00				57,90		
	SOMMANO kg					57,90	2,09	121,01
16 R.03.020.020 .a	Acciaio ad alta duttilità in classe tecnica B450C fornito in fogli di rete elettrosaldata a maglia quadra controllata e qualificata secondo le Norme Tecniche per le Costruzioni del ... do, legature ed ogni altro onere, nonché, tutti gli oneri relativi ai controlli di legge. Rete in acciaio elettrosaldata ripristino pavimentazione rete Ø10/10x10 area ex voragine ripristino pavimentazione passo carraio		2,90 7,30	1,20 2,10	13,570 13,570	47,22 213,73		
	SOMMANO kg					260,95	1,29	336,63
17 R.03.020.030 .d	Maggior compenso per la lavorazione e posa in opera di acciaio FeB44K per opere in cemento armato in barre di qualsiasi diametro e lunghezza per armatura di strutture in calcestruzzo ... cono gli schemi progettuali ed il relativo sfido Per cantieri dove il peso totale delle armature è inferiore a 1000 kg ripristino pavimentazione Vedi quantità di cui alla voce n° 16 [kg 260,95]					260,95		
	SOMMANO kg					260,95	0,33	86,11
18 U.05.030.040 .d	Cordoni vecchi di pietrastra lavorati a bocciarda o a puntello nelle facce viste ed a scalpello negli assetti, con spigolo arrotondato o sfenato, in opera con strato di allettamento di malta idraulica, compreso ogni onere e magistero relativo: Di larghezza pari a 40 cm ripristino pavimentazione si considera al 60% di recupero e il 40% di nuovo di integrazione Vedi quantità di cui alla voce n° 4 [m 3,60]	0,60				2,16		
	SOMMANO m					2,16	28,29	61,11
	A RIPORTARE							4'322,56

Num.Ord. TARIFFA	DESIGNAZIONE DEI LAVORI	DIMENSIONI				Quantità	IMPORTI	
		par.ug.	lung.	larg.	H/peso		unitario	TOTALE
	RIPORTO							4'322,56
19 U.05.030.030 d	Cordoni di pietraresa di lunghezza non inferiore a 70 cm e altezza da cm 20 fino a cm 27, lavorati sulla faccia vista e a scalpello negli assetti, con spigoli arrotondati o sfettati ... opera con strato di allettamento di malta idraulica compreso ogni onere e magistero relativo: Di larghezza pari a 40 cm ripristino pavimentazione si considera al 60% di recupero e il 40% di nuovo di integrazione area interessata a detrarre quantità di recupero Vedi quantità di cui alla voce n° 18 [m 2,16]	-1,00	7,00			7,00 -2,16 7,00 -2,16		
	Sommario positivi m Sommario negativi m							
	SOMMANO m					4,84	46,38	224,48
20 E.22.010.150 a	Sola posa senza rifilatura a puntello o a bocciarda di basole resi a piè d'opera dall'Amministrazione ripristino pavimentazione zanella si considera al 60% di recupero e il 40% di nuovo di integrazione Vedi quantità di cui alla voce n° 5 [m² 4,65]	0,60				2,79		
	SOMMANO m²					2,79	31,89	88,97
21 E.22.010.120 e	Pavimento formato da frammenti di lastre di porfido o granito o pietra lavica poste in opera su letto di malta cementizia o con idoneo collante su masso predisposto, con giunti con ... compresa cernita del materiale e pulitura finale, piastrelle da cm 1,00+4,00 lunghezza a correre larghezza fino a cm 50 ripristino pavimentazione si considera al 60% di recupero e il 40% di nuovo di integrazione zanella area ex voragine a detrarre quantità di recupero Vedi quantità di cui alla voce n° 20 [m² 2,79]	-1,00	10,40	0,50		5,20 -2,79 5,20 -2,79		
	Sommario positivi m² Sommario negativi m²							
	SOMMANO m²					2,41	85,16	205,24
22 E.22.010.170 a	Bitumatura a caldo dei giunti di lastre nuovi o vecchi di qualsiasi classe, previa preparazione delle connessioni e loro accurata pulizia fino ad almeno 3 cm di profondità, compreso lo spargimento del sabbione a bitumatura compiuta Bitumatura a caldo dei giunti ripristino pavimentazione Vedi quantità di cui alla voce n° 20 [m² 2,79] Vedi quantità di cui alla voce n° 21 [m² 2,41]					2,79 2,41		
	SOMMANO m²					5,20	4,11	21,37
23 E.22.010.180 a	Pavimentazione con vecchi selci alla romana o vecchi cubetti di pietra vesuviana, posti in opera a secco ad archi contrastanti sul letto di sabbia di spessore 10 cm, compreso gli oneri di cui alle note particolari Pavimentazione con vecchi selci alla romana o vecchi cubetti di pietra vesuviana ripristino pavimentazione si considera al 60% di recupero e il 40% di nuovo di integrazione Vedi quantità di cui alla voce n° 3 [m² 18,15]	0,60				10,89		
	SOMMANO m²					10,89	12,34	134,38
	A RIPORTARE							4'997,00

Num.Ord. TARIFFA	DESIGNAZIONE DEI LAVORI	DIMENSIONI				Quantità	IMPORTI	
		par.ug.	lung.	larg.	H/peso		unitario	TOTALE
	RIPORTO							4'997,00
24 E.22.010.100 b	Pavimentazione in cubetti di granito bianco, grezzi, con finitura a spacco, in letto di sabbia su sottostante massetto di fondazione, quest'ultimo da pagarsi a parte, compreso l'onoreario per dare il lavoro finito a regola d'arte anche a figure geometriche. In letto di sabbia 8x8x10 cm ripristino pavimentazione si considera al 60% di recupero e il 40% di nuovo di integrazione area ex voragine ripristino pavimentazione passo carraio a dettarre quantità di recupero Vedi quantità di cui alla voce n° 23 [m² 10,89]	-1,00	2,90 7,50	1,20 2,10		3,48 15,75		
	Sommario positivi m² Sommario negativi m²					19,23 -10,89		
	SOMMANO m²					8,34	58,82	490,56
25 E.22.010.110 a	Sigillatura dei giunti di pavimentazione in cubetti di porfido o di marmo, previa scarnitura dei giunti, e ogni altro onere e magistero per dare il lavoro finito a regola d'arte Sigillatura dei giunti di pavimentazione in cubetti ripristino pavimentazione Vedi quantità di cui alla voce n° 23 [m² 10,89] Vedi quantità di cui alla voce n° 24 [m² 8,34]					10,89 8,34		
	SOMMANO m²					19,23	2,39	45,96
26 R.02.140.040 a	Movimentazione nell'area di cantiere di materiali di risulta di qualsiasi natura e consistenza, con uso di mezzi meccanici di piccole dimensioni per trasporto a cumulo in luogo di ... a di viaggio allo scarico o di nuovo trasporto per riporto Movimentazione nell'area di cantiere di materiali di risulta ripristino pavimentazione trasporto del materiale da riutilizzare dal deposito provvisorio al sito di posa Vedi quantità di cui alla voce n° 18 [m 2,16] Vedi quantità di cui alla voce n° 20 [m² 2,79] Vedi quantità di cui alla voce n° 23 [m² 10,89]			0,20	0,400 0,150 0,120	0,17 0,42 1,31		
	SOMMANO m³					1,90	5,54	10,53
27 P.01.010.030 a	Recinzione provvisoria modulare a pannelli ad alta visibilità con maglia di dimensioni non inferiore a mm 20 di larghezza e non inferiore a mm 50 di altezza, con irrigidimenti ne ... modulo porta e terminali; dal peso totale medio non inferiore a 20 kg/m² Fornitura con moduli di altezza pari a m 2,00 messa in sicurezza rampa autorimessa area interessata		16,00		2,000	32,00		
	SOMMANO m²					32,00	12,85	411,20
28 P.03.010.060 a	Schermatura di contenimento dei materiali per ponteggi e castellotti, eseguita con reti in fibra rinforzata, velutata per metro quadro di telo in opera Schermatura di contenimento messa in sicurezza rampa autorimessa sulla recinzione Vedi quantità di cui alla voce n° 27 [m² 32,00]					32,00		
	SOMMANO m²					32,00	2,77	88,64
29 R.02.020.040 a	Demolizione di tramezzatura in cartongesso. Compreso l'onore per tagli, carico trasporto e accatastamento dei materiali riutilizzabili e/o di risulta fino ad una distanza di 50 m Rimozione di tramezzature in cartongesso messa in sicurezza rampa autorimessa controparete rampa		6,00		1,800	10,80		
	A RIPORTARE					10,80		6'043,89

Num.Ord. TARIFFA	DESIGNAZIONE DEI LAVORI	DIMENSIONI				Quantità	IMPORTI	
		par.ug.	lung.	larg.	H/peso		unitario	TOTALE
	RIPORTO					10,80		6'043,89
	SOMMANO m²					10,80	7,61	82,19
30 R.02.020.020 .b	Demolizione di muratura di qualsiasi genere, anche voltata, di spessore fino ad una testa, eseguita totalmente a mano, compresa la cernita ed accantonamento del materiale di recupero da riutilizzare: muratura in mattoni forati messa in sicurezza rampa autorimessa parete rampa		5,50		1,700	9,35		
	SOMMANO m²					9,35	8,16	76,30
31 E.08.020.100 .b	Tramezzatura di mattoni posti in foglio e malta, retta o curva ed a qualsiasi altezza, compresi oneri e magisteri per l'esecuzione di armature e quanto altro si renda necessario a realizzare l'opera a perfetta regola d'arte. Con mattoni forati 12x13x25x25 cm con malta di cemento e sabbia messa in sicurezza rampa autorimessa ricostruzione parete rampa Vedi quantità di cui alla voce n° 30 [m² 9,35]					9,35		
	SOMMANO m²					9,35	24,99	233,66
32 E.17.060.090 .b	Protezione antincendio di pareti divisorie in muratura realizzata con lastre in silicato di calce idrata e rinforzato con fibre di cellulosa, esenti da amianto e da altre fibre in ... nti parete imonacata su entrambi i lati, con una lastra densit 900 kg/ mp, spessore 20 mm con bordi dritti, per REI 180 messa in sicurezza rampa autorimessa ricostruzione controparete rampa Vedi quantità di cui alla voce n° 29 [m² 10,80]					10,80		
	SOMMANO m²					10,80	48,36	522,29
33 E.16.020.140 .a	Strato finale di intonaco, realizzato mediante la stesura di colla di malta, passata al crivello fino, con successiva finitura, per spessore di circa 5 mm: con colla di malta pozzolanica, lisciata con frazzo metallico messa in sicurezza rampa autorimessa Vedi quantità di cui alla voce n° 32 [m² 10,80]					10,80		
	SOMMANO m²					10,80	9,17	99,04
34 E.16.010.030 .a	Rete stampata in materiale sintetico per armatura intonaci fornita e posta in opera con fissaggio meccanico al supporto murario sottostante Rete stampata in materiale sintetico per armatura intonaci messa in sicurezza rampa autorimessa Vedi quantità di cui alla voce n° 33 [m² 10,80]					10,80		
	SOMMANO m²					10,80	3,55	38,34
35 E.16.020.160 .a	Rasatura e stuccatura di superfici già predisposte, con premiscelato a base di leganti cementizi, additivi, perfettamente levigato, dello spessore non inferiore a 3 mm su pareti verticali ed orizzontali Rasatura e stuccatura a base di leganti cementizi messa in sicurezza rampa autorimessa Vedi quantità di cui alla voce n° 34 [m² 10,80]					10,80		
	SOMMANO m²					10,80	7,96	85,97
36 E.16.020.170 .a	Compenso agli intonaci in malta cementizia per aggiunta di idrofugo, per ogni cm di spessore della malta Compenso agli intonaci in malta cementizia per aggiunta di idrofugo, per ogni cm di spessore della malta							
	A RIPIORTARE							7'181,68



Num.Ord. TARIFFA	DESIGNAZIONE DEI LAVORI	DIMENSIONI				Quantità	IMPORTO	
		par.ug.	lung.	larg.	H/peso		unitario	TOTALE
	RIPORTO							7'181,68
	messa in sicurezza rampa autorimessa Vedi quantità di cui alla voce n° 35 [m² 10,80]					10,80		
	SOMMANO m²					10,80	0,63	6,80
37 E.16.020.180 a	Compenso agli intonaci in malta cementizia per aggiunta di idrorepellente, per ogni cm di spessore Compenso agli intonaci in malta cementizia per aggiunta di idrorepellente, per ogni cm di spessore messa in sicurezza rampa autorimessa Vedi quantità di cui alla voce n° 36 [m² 10,80]					10,80		
	SOMMANO m²					10,80	0,84	9,07
38 E.21.010.005 a	Preparazione di superficie murarie con: stuccatura e rasatura messa in sicurezza rampa autorimessa Vedi quantità di cui alla voce n° 37 [m² 10,80]					10,80		
	SOMMANO m²					10,80	1,77	19,12
39 E.21.010.005 b	Preparazione di superficie murarie con: carteggiatura e abrasivatura per uniformare i fondi messa in sicurezza rampa autorimessa Vedi quantità di cui alla voce n° 38 [m² 10,80]					10,80		
	SOMMANO m²					10,80	1,21	13,07
40 E.21.010.010 a	Preparazione del fondo di superfici murarie interne con applicazione di isolante acrilico all'acqua con applicazione di isolante acrilico all'acqua messa in sicurezza rampa autorimessa Vedi quantità di cui alla voce n° 39 [m² 10,80]					10,80		
	SOMMANO m²					10,80	2,34	25,27
41 E.21.010.020 a	Fondo fissante, ancorante ed isolante a base di silicato di potassio ed inerti minerali, a norma DIN 18363, idoneo per superfici miste (minerali ed organiche), applicato a pennello Fondo fissante, ancorante ed isolante a base di silicato di potassio messa in sicurezza rampa autorimessa Vedi quantità di cui alla voce n° 40 [m² 10,80]					10,80		
	SOMMANO m²					10,80	2,29	24,73
42 E.21.020.080 a	Fornitura in opera di pittura a base di resine acrililossaniche in emulsione acquosa, pigmenti inorganici e cariche lamellari rispondente alla norma DIN 18558 da applicare in due ... drofobizzante a base di resine acrililossaniche in emulsione acquosa Pittura idrorepellente e traspirante ai silossani messa in sicurezza rampa autorimessa Vedi quantità di cui alla voce n° 41 [m² 10,80]					10,80		
	SOMMANO m²					10,80	9,19	99,25
43 R.02.140.050 a	Scarriolatura di materiali sciolti di qualsiasi natura e consistenza, provenienti da movimenti terra eseguiti a mano o in zone disagiate, entro l'ambito dell'area di cantiere, per percorsi fino a 50 m Scarriolatura di materiali sciolti per percorsi fino a 50 m messa in sicurezza rampa autorimessa per tutti i materiali di risulta delle lavorazioni Vedi quantità di cui alla voce n° 29 [m² 10,80] Vedi quantità di cui alla voce n° 30 [m² 9,35] per tutti i materiali impiegati nelle lavorazioni Vedi quantità di cui alla voce n° 31 [m² 9,35]				0,05 0,15 0,13	0,54 1,40 1,22		
	A RIPORTARE					3,16		7'378,99

COMMITTENTE: Comune di Napoli

COMMITTENTE: Comune di Napoli



Comune di Napoli

13

Direzione Infrastrutture, LL.PP. e Mobilità

pag. 1

ELENCO PREZZI

OGGETTO: Lavori di somma urgenza al Corso Vittorio Emanuele altezza civico 677

COMMITTENTE: Comune di Napoli

Data, 05/02/14

IL TECNICO

V. To
IL RUP

Servizio PRM strade, grandi assi viari e sottoservizi

Num.Ord. TARIFA	DESCRIZIONE DELL'ARTICOLO	unità di misura	PREZZO UNITARIO
Nr. 1 E.08.020.100 .b	Tramezzatura di mattoni posti in foglio e malta, retta o curva ed a qualsiasi altezza, compresi oneri e magisteri per l'esecuzione di ammorsature e quanto altro si renda necessario a realizzare l'opera a perfetta regola d'arte. Con mattoni forati 12x13x25x25 cm con malta di cemento e sabbia euro (ventiquattro/99)	m ²	24,99
Nr. 2 E.16.010.030 .a	Rete stampata in materiale sintetico per armatura intonaci fornita e posta in opera con fissaggio meccanico al supporto murario sottostruttura Rete stampata in materiale sintetico per armatura intonaci euro (tre/55)	m ²	3,55
Nr. 3 E.16.020.140 .a	Strato finale di intonaco, realizzato mediante la stesura di colla di malta, passata al crivello fino, con successiva finitura, per spessore di circa 5 mm; con colla di malta pozzolanica, lisciata con fratazzo metallico euro (nove/17)	m ²	9,17
Nr. 4 E.16.020.160 .a	Rasatura e stuccatura di superfici già predisposte, con premiscelato a base di leganti cementizi, additivi, perfettamente levigato, dello spessore non inferiore a 3 mm su pareti verticali ed orizzontali Rasatura e stuccatura a base di leganti cementizi euro (sette/96)	m ²	7,96
Nr. 5 E.16.020.170 .a	Compenso agli intonaci in malta cementizia per aggiunta di idrofugo, per ogni cm di spessore della malta Compenso agli intonaci in malta cementizia per aggiunta di idrofugo, per ogni cm di spessore della malta euro (zero/63)	m ²	0,63
Nr. 6 E.16.020.180 .a	Compenso agli intonaci in malta cementizia per aggiunta di idrorepellente, per ogni cm di spessore Compenso agli intonaci in malta cementizia per aggiunta di idrorepellente, per ogni cm di spessore euro (zero/84)	m ²	0,84
Nr. 7 E.17.060.090 .b	Protezione antincendio di pareti divisorie in muratura realizzata con lastre in silicato di calce idrato e rinforzato con fibre di cellulosa, esenti da amianto e da altre fibre inorganiche, omologate in classe 0, fissate alla muratura mediante fissaggio meccanico, compresa la rasatura e la stuccatura dei giunti parete intonacata su entrambi i lati, con una lastra densità 900 kg/ m ³ , spessore 20 mm con bordi dritti, per REI 180 euro (quarantotto/36)	m ²	48,36
Nr. 8 E.21.010.005 .a	Preparazione di superficie murarie con: stuccatura e rasatura euro (uno/77)	m ²	1,77
Nr. 9 E.21.010.005 .b	Preparazione di superficie murarie con: carteggiatura e abrasivatura per uniformare i fondi euro (uno/21)	m ²	1,21
Nr. 10 E.21.010.010 .a	Preparazione del fondo di superfici murarie interne con applicazione di isolante acrilico all'acqua con applicazione di isolante acrilico all'acqua euro (due/34)	m ²	2,34
Nr. 11 E.21.010.020 .a	Fondo fissante, ancorante ed isolante a base di silicato di potassio ed inerti minerali, a norma DIN 18363, idoneo per superfici miste (minerali ed organiche), applicato a pennello Fondo fissante, ancorante ed isolante a base di silicato di potassio euro (due/29)	m ²	2,29
Nr. 12 E.21.020.080 .a	Fornitura in opera di pittura a base di resine acrilisilossaniche in emulsione acquosa, pigmenti inorganici e cariche lamellari rispondente alla norma DIN 18558 da applicare in due mani con spessore di circa 200 micron in ragione di 0,250 litri per metro quadro su fondo di intonaco preparato con mano di fissativo idrofobizzante a base di resine acrilisilossaniche in emulsione acquosa Pittura idrorepellente e traspirante ai silossani euro (nove/19)	m ²	9,19
Nr. 13 E.22.010.100 .b	Pavimentazione in cubetti di granito bianco, grezzi, con finitura a spacco, in letto di sabbia su sottostante massetto di fondazione, quest'ultimo da pagarsi a parte, compreso l'onere delle interruzioni intorno agli alberi, chiusini, pendenze, del materiale di allettamento, della battitura, sigillatura ecc. e quanto altro necessario per dare il lavoro finito a regola d'arte anche a figure geometriche. In letto di sabbia 8x8x10 cm euro (cinquantotto/82)	m ²	58,82
Nr. 14 E.22.010.110 .a	Sigillatura dei giunti di pavimentazione in cubetti di porfido o di marmo, previa scarnitura dei giunti, e ogni altro onere e magistero per dare il lavoro finito a regola d'arte Sigillatura dei giunti di pavimentazione in cubetti euro (due/39)	m ²	2,39
Nr. 15 E.22.010.120 .e	Pavimento formato da frammenti di lastre di porfido o granito o pietra lavica poste in opera su letto di malta cementizia o con idoneo collante su masso predisposto, con giunti connessi o fuggati, compresa cementa del materiale e pulitura finale, piastrelle da cm 1,00x4,00 lunghezza a corere larghezza fino a cm 50 euro (ottantacinque/16)	m ²	85,16
Nr. 16 E.22.010.150 .a	Sola posa senza rilavorazione a puntello o a bocciarda di basole resi a piè d'opera dall'Amministrazione euro (trentauno/89)	m ²	31,89
Nr. 17 E.22.010.170 .a	Bitumatura a caldo dei giunti di lastri nuovi o vecchi di qualsiasi classe, previa preparazione delle connessioni e loro accurata pulizia fino ad almeno 3 cm di profondità, compreso lo spargimento del sabbione a bitumatura compiuta Bitumatura a caldo dei giunti euro (quattro/11)	m ²	4,11
Nr. 18 E.22.010.180	Pavimentazione con vecchi selci alla romana o vecchi cubetti di pietra vesuviana, posti in opera a secco ad archi contrastanti su letto di sabbia di spessore 10 cm, compreso gli oneri di cui alle note particolari Pavimentazione con vecchi selci alla romana o vecchi		

Num.Ord. TARIFFA	DESCRIZIONE DELL'ARTICOLO	unità di misura	PREZZO UNITARIO
a	cubetti di pietra vesuviana euro (dodici/34)	m ²	12,34
Nr. 19 P.01.010.030 a	Recinzione provvisoria modulare a pannelli ad alta visibilità con maglia di dimensioni non inferiore a mm 20 di larghezza e non inferiore a mm 50 di altezza, con irrigidimenti nervati e paletti di sostegno composti da tubolari metallici zincati di diametro non inferiore a mm 40, completa con blocchi di cls di base, morsetti di collegamento ed elementi cernierati per modulo porta e terminali; dal peso totale medio non inferiore a 20 kg/ m ² Fornitura con moduli di altezza pari a m 2,00 euro (dodici/85)	m ²	12,85
Nr. 20 P.02.010.070 a	Sbancchiatura e puntellatura di scavi costituita da tavoloni, puntelli di adeguata sezione, in opera, valutata al metro quadro di superficie asservita Senza recupero del materiale per profondità fino a m 4 euro (trentatre/97)	m ²	33,97
Nr. 21 P.03.010.060 a	Schermatura di contenimento dei materiali per ponteggi e castelletti, eseguita con reti in fibra rinforzata, valutata per metro quadro di telo in opera Schermatura di contenimento euro (due/77)	m ²	2,77
Nr. 22 R.01.010.020 a	Scavo a sezione obbligatoria, in terre di qualsiasi natura e compattezza, con esclusione di quelle rocciose tufacee e argillose, compresa l'estrazione a bordo scavo ed escluso dal prezzo l'allontanamento del materiale dal bordo dello scavo; per profondità fino a 2 m euro (cinquantotto/32)	m ³	58,32
Nr. 23 R.01.010.100 a	Carico a mano di materiale sciolto su mezzo di trasporto di piccole dimensioni per movimentazione dello stesso fino a luogo di deposito provvisorio o di riutilizzo Carico a mano di materiale sciolto su mezzo di trasporto di piccole dimensioni per movimentazione dello stesso fino a luogo di deposito prov euro (sedici/03)	m ³	16,03
Nr. 24 R.02.020.020 b	Demolizione di muratura di qualsiasi genere, anche voltata, di spessore fino ad una testa, eseguita totalmente a mano, compresa la cernita ed accantonamento del materiale di recupero da riutilizzare: muratura in mattoni forati euro (otto/16)	m ²	8,16
Nr. 25 R.02.020.040 a	Demolizione di tramezzatura in cartongesso. Compreso onere per tagli, carico trasporto e accatastamento dei materiali riutilizzabili e/o di risulta fino ad una distanza di 50 m Rimozione di tramezzature in cartongesso euro (sette/61)	m ²	7,61
Nr. 26 R.02.040.030 f	Taglio a sezione obbligatoria di conglomerati di qualsiasi forma e spessore, eseguito con qualunque mezzo Di cemento armato interrato euro (trecentocinquantaquattro/22)	m ³	352,22
Nr. 27 R.02.140.030 a	Trasporto a discarica autorizzata controllata di materiali di risulta, provenienti da movimenti terra eseguiti a mano o in zone disagiate, con motocarro di portata fino a 1 m ³ , o mezzo di uguali caratteristiche, compresi carico, anche a mano, viaggio di andata e ritorno e scarico con esclusione degli oneri di discarica Trasporto a discarica con motocarro di portata fino a 1 m ³ euro (cinquanta/45)	m ³	50,45
Nr. 28 R.02.140.040 a	Movimentazione nell'area di cantiere di materiali di risulta di qualsiasi natura e consistenza, con uso di mezzi meccanici di piccole dimensioni per trasporto a cumulo in luogo di deposito provvisorio, in attesa di viaggio allo scarico o di nuovo trasporto per riinterro Movimentazione nell'area di cantiere di materiali di risulta euro (cinque/54)	m ³	5,54
Nr. 29 R.02.140.050 a	Scarriolatura di materiali sciolti di qualsiasi natura e consistenza, provenienti da movimenti terra eseguiti a mano o in zone disagiate, entro l'ambito dell'area di cantiere, per percorsi fino a 50 m Scarriolatura di materiali sciolti per percorsi fino a 50 m euro (quaranta/10)	m ³	40,10
Nr. 30 R.03.010.050 a	Getto di conglomerato cementizio confezionato in cantiere, eseguito per operazioni di piccola entità secondo le prescrizioni tecniche previste, compreso: il confezionamento, lo spargimento, la vibrazione e quant'altro necessario per dare un'opera eseguita a perfetta regola d'arte; escluse le opere provvisorie, le casseforme e ferro di armatura. Eseguito con 350 kg di cemento; per strutture a piano di campagna euro (centottantatre/11)	m ³	183,11
Nr. 31 R.03.010.070 a	Compensi ai conglomerati cementizi confezionati in cantiere per l'utilizzo dei seguenti additivi: fluidificante antiritiro (dosaggio 0,2÷0,5% del peso in cemento) euro (uno/91)	kg	1,91
Nr. 32 R.03.010.070 b	Compensi ai conglomerati cementizi confezionati in cantiere per l'utilizzo dei seguenti additivi: reattivo per aumento di resistenza (dosaggio 10÷15% del peso in cemento) euro (uno/16)	kg	1,16
Nr. 33 R.03.010.070 c	Compensi ai conglomerati cementizi confezionati in cantiere per l'utilizzo dei seguenti additivi: reattivo per getti in ambienti aggressivi (dosaggio 30 kg/m ³ di calcestruzzo) euro (due/09)	kg	2,09
Nr. 34 R.03.020.020 a	Acciaio ad alta duttilità in classe tecnica B450C fornito in fogli di rete elettrosaldata a maglia quadra controllata e qualificata secondo le Norme Tecniche per le Costruzioni del 23/09/2005, di qualsiasi dimensione per armature di conglomerato cementizio lavorata e tagliata a misura, posta in opera a regola d'arte, compreso ogni sfrido, legature ed ogni altro onere, nonché, tutti gli oneri relativi ai controlli di legge. Rete in acciaio elettrosaldata euro (uno/29)	kg	1,29
Nr. 35 R.03.020.030	Maggior compenso per la lavorazione e posa in opera di acciaio FeB44K per opere in cemento armato in barre di qualsiasi diametro e lunghezza per armatura di strutture in calcestruzzo, compreso il filo di ferro delle legature, i distanziatori, le eventuali saldature per		

COMMITTENTE: Comune di Napoli

17

STIMA INCIDENZA SICUREZZA INCLUSA NEI PREZZI

OGGETTO: Lavori di somma urgenza al Corso Vittorio Emanuele altezza civico 677

COMMITTENTE: Comune di Napoli

Data,

05/02/14

IL TECNICO

V. To
IK RUP

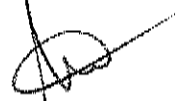

Num.Ord. TARIFFA	INDICAZIONE DEI LAVORI E DELLE SOMMINISTRAZIONI	Quantità	IMPORTI		COSTO Sicurezza	incid. %
			unitario	TOTALE		
	RIPORTO					
	LAVORI A MISURA					
1 E.08.020.100 .b	Tramezzatura di mattoni posti in foglio e malta, retta o curva ed a qualsiasi altezza, compresi oneri e magisteri per l'esecuzione di armature e quanto altro si renda necessario a realizzare l'opera a perfetta regola d'arte. Con mattoni forati 12x13x25x25 cm con malta di cemento e sabbia	SOMMANO m ²	9,35	24,99	233,66	4,32 1,850
2 E.16.010.030 .a	Rete stampata in materiale sintetico per armatura intonaci fornita e posta in opera con fissaggio meccanico al supporto murario sottostante Rete stampata in materiale sintetico per armatura intonaci	SOMMANO m ²	10,80	3,55	38,34	0,28 0,720
3 E.16.020.140 .a	Strato finale di intonaco, realizzato mediante la stesura di colla di malta, passata al crivello fino, con successiva finitura, per spessore di circa 5 mm; con colla di malta pozzolanica, lisciata con fratazzo metallico	SOMMANO m ²	10,80	9,17	99,04	1,73 1,750
4 E.16.020.160 .a	Rasatura e stuccatura di superfici già predisposte, con premiscelato a base di leganti cementizi, additivati, perfettamente levigato, dello spessore non inferiore a 3 mm su pareti verticali ed orizzontali Rasatura e stuccatura a base di leganti cementizi	SOMMANO m ²	10,80	7,96	85,97	1,50 1,750
5 E.16.020.170 .a	Compenso agli intonaci in malta cementizia per aggiunta di idrofugo, per ogni cm di spessore della malta Compenso agli intonaci in malta cementizia per aggiunta di idrofugo, per ogni cm di spessore della malta	SOMMANO m ²	10,80	0,63	6,80	0,06 0,920
6 E.16.020.180 .a	Compenso agli intonaci in malta cementizia per aggiunta di idrorepellente, per ogni cm di spessore Compenso agli intonaci in malta cementizia per aggiunta di idrorepellente, per ogni cm di spessore	SOMMANO m ²	10,80	0,84	9,07	0,06 0,700
7 E.17.060.090 .b	Protezione antincendio di pareti divisorie in muratura realizzata con lastre in silicato di calce idrato e rinforzato con fibre di cellulosa, esenti da amianto e da altre fibre inorganiche, nati parete intonacata su entrambi i lati, con una lastra densità 900 kg/ m ² , spessore 20 mm con bordi dritti, per REI 180	SOMMANO m ²	10,80	48,36	522,29	2,92 0,560
8 E.21.010.005 .a	Preparazione di superficie murarie con: stuccatura e rasatura	SOMMANO m ²	10,80	1,77	19,12	0,39 2,020
9 E.21.010.005 .b	Preparazione di superficie murarie con: carteggiatura e abrasivatura per uniformare i fondi	SOMMANO m ²	10,80	1,21	13,07	0,26 2,010
10 E.21.010.010 .a	Preparazione del fondo di superficie murarie interne con applicazione di isolante acrilico all'acqua con applicazione di isolante acrilico all'acqua	SOMMANO m ²	10,80	2,34	25,27	0,40 1,570
11 E.21.010.020 .a	Fondo fissante, ancorante ed isolante a base di silicato di potassio ed inerti minerali, a norma DIN 18363, idoneo per superfici miste (minerali ed organiche), applicato a pennello Fondo fissante, ancorante ed isolante a base di silicato di potassio	SOMMANO m ²	10,80	2,29	24,73	0,40 1,610
12 E.21.020.080 .a	Fornitura in opera di pittura a base di resine acrililossaniche in emulsione acquosa, pigmenti inorganici e cariche lamellari rispondente alla norma DIN 18558 da applicare in due ... idrofobizzante a base di resine acrililossaniche in emulsione acquosa Pittura idrorepellente e traspirante ai silossani	SOMMANO m ²	10,80	9,19	99,25	1,32 1,330
13 E.22.010.100 .b	Pavimentazione in cubetti di granito bianco, grezzi, con finitura a spacco, in letto di sabbia su sottostante massetto di fondazione, quest'ultimo da pagarsi a parte, compreso l'on ... onto altro necessario per dare il lavoro finito a regola d'arte anche a figure geometriche. In letto di sabbia 8x8x10 cm	SOMMANO m ²	8,34	58,82	490,56	1,62 0,330
14 E.22.010.110 .a	Sigillatura dei giunti di pavimentazione in cubetti di porfido o di marmo, previa sarnitura dei giunti, e ogni altro onere e magistero per dare il lavoro finito a regola d'arte Sigillatura dei giunti di pavimentazione in cubetti	SOMMANO m ²	19,23	2,39	45,96	0,61 1,330
	A RIPORTARE			1713,13	15,87	

Num.Ord. TARIFFA	INDICAZIONE DEI LAVORI E DELLE SOMMINISTRAZIONI	Quantità	IMPORTI		COSTO Sicurezza	incid. %
			unitario	TOTALE		
	RIPORTO			1'713,13	15,87	
15 E.22.010.120 .c	Pavimento formato da frammenti di lastre di porfido o granito o pietra lavica poste in opera su letto di malta cementizia o con idoneo collante su massa predisposto, con giunti con ... compresa cernita del materiale e pulitura finale. piastrelle da cm 1,00x4,00 lunghezza a correre larghezza fino a cm 50 SOMMANO m²	2,41	85,16	205,24	0,66	0,320
16 E.22.010.150 .a	Sola posa senza rilavorazione a puntello o a bocciarda di basole resi a piè d'opera dall'Amministrazione SOMMANO m²	2,79	31,89	88,97	1,07	1,200
17 E.22.010.170 .a	Bitumatura a caldo dei giunti di lastricati nuovi o vecchi di qualsiasi classe, previa preparazione delle connessioni e loro accurata pulizia fino ad almeno 3 cm di profondità, compreso lo spargimento del sabbione a bitumatura compiuta Bitumatura a caldo dei giunti SOMMANO m²	5,20	4,11	21,37	0,32	1,500
18 E.22.010.180 .a	Pavimentazione con vecchi selci alla romana o vecchi cubetti di pietra vesuviana, posti in opera a secco ad archi contrastanti su letto di sabbia di spessore 10 cm, compreso gli oneri di cui alle note particolari Pavimentazione con vecchi selci alla romana o vecchi cubetti di pietra vesuviana SOMMANO m²	10,89	12,34	134,38	1,84	1,370
19 P.01.010.030 .a	Recinzione provvisoria modulare a pannelli ad alta visibilità con maglia di dimensioni non inferiore a mm 20 di larghezza e non inferiore a mm 50 di altezza, con irrigidimenti ne ... modulo porta e terminali; dal peso totale medio non inferiore a 20 kg/m² Fornitura con moduli di altezza pari a m 2,00 SOMMANO m²	88,00	12,85	1'130,80	7,12	0,630
20 P.02.010.070 .a	Sbadacchiatura e puntellatura di scavi costituita da tavoloni, puntelli di adeguata sezione, in opera, valutata al metro quadro di superficie asservita Senza recupero del materiale per profondità fino a m 4 SOMMANO m²	17,02	33,97	578,17	11,33	1,960
21 P.03.010.060 .a	Schermatura di contenimento dei materiali per ponteggi e castelletti, eseguita con reti in fibra rinforzata, valutata per metro quadro di telo in opera Schermatura di contenimento SOMMANO m²	88,00	2,77	243,76	1,71	0,700
22 R.01.010.020 .a	Scavo a sezione obbligatoria, in terre di qualsiasi natura e compattezza, con esclusione di quelle rocciose tufacee e argillose, compresa l'estrazione a bordo scavo ed escluso dal prezzo l'allontanamento del materiale dal bordo dello scavo: per profondità fino a 2 m SOMMANO m³	9,12	58,32	531,88	6,22	1,170
23 R.01.010.100 .a	Carico a mano di materiale sciolto su mezzo di trasporto di piccole dimensioni per movimentazione dello stesso finì a luogo di deposito provvisorio o di riutilizzo Carico a mano di ... eriale sciolto su mezzo di trasporto di piccole dimensioni per movimentazione dello stesso finì a luogo di deposito prov SOMMANO m³	13,93	16,03	223,30	5,34	2,390
24 R.02.020.020 .b	Demolizione di muratura di qualsiasi genere, anche voltata, di spessore fino ad una testa, eseguita totalmente a mano, compresa la cernita ed accantonamento del materiale di recupero da riutilizzare: muratura in mattoni forati SOMMANO m³	9,35	8,16	76,30	1,82	2,390
25 R.02.020.040 .a	Demolizione di tramezzatura in cartongesso. Compreso l'onere per tagli, carico trasporto e accatastamento dei materiali riutilizzabili e/o di risulta fino ad una distanza di 50 m Rimozione di tramezzature in cartongesso SOMMANO m²	10,80	7,61	82,19	1,65	2,010
26 R.02.040.030 .f	Taglio a sezione obbligatoria di conglomerati di qualsiasi forma e spessore, eseguito con qualunque mezzo Di cemento armato interrato SOMMANO m²	1,82	352,22	641,04	12,69	1,980
27 R.02.140.030 .a	Trasporto a discarica autorizzata controllata di materiali di risulta, provenienti da movimenti terra eseguiti a mano o in zone disagiate, con motocarro di portata fino a 1 m³, o m ... a e ritorno e scarico con esclusione degli oneri di discarica Trasporto a discarica con motocarro di portata fino a 1 m³ SOMMANO m³	13,93	50,45	702,77	5,27	0,750
28 R.02.140.040 .a	Movimentazione nell'area di cantiere di materiali di risulta di qualsiasi natura e consistenza, con uso di mezzi meccanici di piccole dimensioni per trasporto a cumulo in luogo di ... a di viaggio allo scarico o di nuovo trasporto per riinterro					
	A RIPORTARE			6'373,30	72,91	

Num.Ord. TARIFFA	INDICAZIONE DEI LAVORI E DELLE SOMMINISTRAZIONI	Quantità	IMPORTI		COSTO Sicurezza	incid. %
			unitario	TOTALE		
	RIPORTO			6'373,30	72,91	
	Movimentazione nell'area di cantiere di materiali di risulta SOMMANO m³	5,07	5,54	28,09	0,27	0,990
29 R.02.140.050 .a	Scarriolatura di materiali sciolti di qualsiasi natura e consistenza, provenienti da movimenti terra eseguiti a mano o in zone disagiate, entro l'ambito dell'area di cantiere, per percorsi fino a 50 m Scarriolatura di materiali sciolti per percorsi fino a 50 m					
	SOMMANO m³	4,46	40,10	178,85	4,27	2,390
30 R.03.010.050 .a	Getto di conglomerato cementizio confezionato in cantiere, eseguito per operazioni di piccola entità secondo le prescrizioni tecniche previste, compreso: il confezionamento, lo spa ... pere provvisori, le casseforme e ferro di armatura. Eseguito con 350 kg di cemento: per strutture a piano di campagna					
	SOMMANO m³	1,93	183,11	353,40	3,39	0,960
31 R.03.010.070 .a	Compensi ai conglomerati cementizi confezionati in cantiere per l'utilizzo dei seguenti additivi: fluidificante antiritiro (dosaggio 0,2+0,5% del peso in cemento)					
	SOMMANO kg	3,38	1,91	6,46	0,06	0,960
32 R.03.010.070 .b	Compensi ai conglomerati cementizi confezionati in cantiere per l'utilizzo dei seguenti additivi: reattivo per aumento di resistenza (dosaggio 10+15% del peso in cemento)					
	SOMMANO kg	101,33	1,16	117,54	1,13	0,960
33 R.03.010.070 .c	Compensi ai conglomerati cementizi confezionati in cantiere per l'utilizzo dei seguenti additivi: reattivo per geni in ambienti aggressivi (dosaggio 30 kg/m² di calcestruzzo)					
	SOMMANO kg	57,90	2,09	121,01	1,16	0,960
34 R.03.020.020 .a	Acciaio ad alta duttilità in classe tecnica B450C fornito in fogli di rete elettrosaldata a maglia quadrata controllata e qualificata secondo le Norme Tecniche per le Costruzioni del ... do, legature ed ogni altro onere, nonché, tutti gli oneri relativi ai controlli di legge. Rete in acciaio elettrosaldata					
	SOMMANO kg	260,95	1,29	336,63	3,97	1,180
35 R.03.020.030 .d	Maggior compenso per la lavorazione e posa in opera di acciaio FeB44K per opere in cemento armato in barre di qualsiasi diametro e lunghezza per armatura di strutture in calcestruzzo ... cono gli schemi progettuali ed il relativo sfido Per cantieri dove il peso totale delle armature è inferiore a 1000 kg					
	SOMMANO kg	260,95	0,33	86,11	1,02	1,180
36 U.05.010.090 .c	Disfacimento di pavimentazione in cubetti di porfido o pietrarsa o similari, compreso ogni onere e magistero, con accatastamento dei cubetti di recupero nei luoghi indicati dalle ... 0 km, asporto del materiale di allentamento e pulizia del sottofondo Posti su malta con recupero e pulizia del materiale					
	SOMMANO m²	18,15	9,20	166,98	1,97	1,180
37 U.05.010.110 .b	Rimozione di basolati, spessore medio da 14 cm e fino a 24 cm, posti in malta o sabbia, compreso accatastamento del materiale di recupero nei luoghi indicati dalle committenti ove ... 10 km, asporto del materiale di allentamento e pulizia del fondo Eseguita a mano con particolare cura per il riutilizzo					
	SOMMANO m²	4,65	18,10	84,17	1,47	1,750
38 U.05.010.160 .i	Rimozione di cordoni stradali, eseguita con mezzi meccanici, compreso accatastamento del materiale utile nell'ambito del cantiere ed ogni altro onere e magistero Rimozione di cordoni stradali eseguita con mezzi meccanici					
	SOMMANO m	3,60	2,02	7,27	0,08	1,040
39 U.05.020.030 .b	Compattazione del piano di posa della fondazione stradale (sottofondo) nei tratti in trincea fino a raggiungere in ogni punto una densità non minore del 95% dell'AASHO modificato (... compresi gli eventuali inumidimenti od essiccamenti necessari: su terreni appartenenti ai gruppi A4, A5, A2-6, A2-7, A4					
	SOMMANO m²	14,79	0,85	13,02	0,01	0,100
40 U.05.020.160 .a	Strato di fondazione in misto cementato, di qualsiasi spessore, costituito da una miscela (inerti, acqua, cemento) di appropriata granulometria in tutto rispondente alle prescrizio ... oro coniputo secondo le modalità prescritte, misurato in opera dopo costipamento Strato di fondazione in misto cementato					
	SOMMANO m³	9,12	35,69	325,49	0,10	0,030
41 U.05.030.030 .d	Cordoni di pietrarsa di lunghezza non inferiore a 70 cm e altezza da cm 20 fino a cm 27, lavorati sulla faccia vista e a scalpello negli assetti, con spigoli arrotondati o sfettati ... opera con strato di allettamento di malta idraulica compreso ogni onere e					
	A RIPORTARE			8'198,32	91,81	

COMMITTENTE: Comune di Napoli

COMMITTENTE: Comune di Napoli

23



Comune di Napoli

Direzione Infrastrutture, LL.PP. e Mobilità

pag. 1

STIMA INCIDENZA MANODOPERA

OGGETTO: Lavori di somma urgenza al Corso Vittorio Emanuele altezza civico 677

COMMITTENTE: Comune di Napoli

Data, 05/02/14

IL TECNICO

V.to
IK RUP

Servizio PRM strade, grandi assi viari e sottoservizi

Num.Ord. TARIFFA	INDICAZIONE DEI LAVORI E DELLE SOMMINISTRAZIONI	Quantità	IMPORTI		COSTO Manodopera	incid. %
			unitario	TOTALE		
	RIPORTO					
	LAVORI A MISURA					
1 E.08.020.100 .b	Tramezzatura di mattoni posti in foglio e malta, retta o curva ed a qualsiasi altezza, compresi oneri e magisteri per l'esecuzione di ammorsature e quanto altro si renda necessario a realizzare l'opera a perfetta regola d'arte. Con mattoni forati 12x13x25x25 cm con malta di cemento e sabbia	SOMMANO m²	9,35	24,99	233,66	125,12 53,550
2 E.16.010.030 .a	Rete stampata in materiale sintetico per armatura intonaci fornita e posta in opera con fissaggio meccanico al supporto murario sottostante Rete stampata in materiale sintetico per armatura intonaci	SOMMANO m²	10,80	3,55	38,34	10,73 27,990
3 E.16.020.140 .a	Strato finale di intonaco, realizzato mediante la stesura di colla di malta, passata al crivello fino, con successiva finitura, per spessore di circa 5 mm: con colla di malta pozzolanica, lisciata con frastazzo metallico	SOMMANO m²	10,80	9,17	99,04	67,83 68,490
4 E.16.020.160 .a	Rasatura e stuccatura di superfici già predisposte, con premiscelato a base di leganti cementizi, additivati, perfettamente levigato, dello spessore non inferiore a 3 mm su pareti verticali ed orizzontali Rasatura e stuccatura a base di leganti cementizi	SOMMANO m²	10,80	7,96	85,97	58,88 68,490
5 E.16.020.170 .a	Compenso agli intonaci in malta cementizia per aggiunta di idrofugo, per ogni cm di spessore della malta Compenso agli intonaci in malta cementizia per aggiunta di idrofugo, per ogni cm di spessore della malta	SOMMANO m²	10,80	0,63	6,80	2,45 36,070
6 E.16.020.180 .a	Compenso agli intonaci in malta cementizia per aggiunto di idrorepellente, per ogni cm di spessore Compenso agli intonaci in malta cementizia per aggiunto di idrorepellente, per ogni cm di spessore	SOMMANO m²	10,80	0,84	9,07	2,46 27,160
7 E.17.060.090 .b	Protezione antincendio di pareti divisorie in muratura realizzata con lastre in silicato di calce idrato e rinforzato con fibre di cellulosa, esenti da amianto e da altre fibre inorganiche su parete intonacata su entrambi i lati, con una lastra densità 900 kg/ m³, spessore 20 mm con bordi dritti, per REI 180	SOMMANO m²	10,80	48,36	522,29	100,64 19,270
8 E.21.010.005 .a	Preparazione di superficie murarie con: stuccatura e rasatura	SOMMANO m²	10,80	1,77	19,12	15,09 78,950
9 E.21.010.005 .b	Preparazione di superficie murarie con: carteggiatura e abrasivatura per uniformare i fondi	SOMMANO m²	10,80	1,21	13,07	10,28 78,630
10 E.21.010.010 .a	Preparazione del fondo di superficie murarie interne con applicazione di isolante acrilico all'acqua con applicazione di isolante acrilico all'acqua	SOMMANO m²	10,80	2,34	25,27	15,54 61,500
11 E.21.010.020 .a	Fondo fissante, ancorante ed isolante a base di silicato di potassio ed inerti minerali, a norma DIN 18363, idoneo per superfici miste (minerali ed organiche), applicato a pennello Fondo fissante, ancorante ed isolante a base di silicato di potassio	SOMMANO m²	10,80	2,29	24,73	15,56 62,900
12 E.21.020.080 .a	Fornitura in opera di pittura a base di resine acrililossaniche in emulsione acquosa, pigmenti inorganici e cariche lamellari rispondente alla norma DIN 18558 da applicare in due ... drofobizzante a base di resine acrililossaniche in emulsione acquosa Pittura idrorepellente e traspirante ai silossani	SOMMANO m²	10,80	9,19	99,25	51,47 51,860
13 E.22.010.100 .b	Pavimentazione in cubetti di granito bianco, grezzi, con finitura a spacco, in letto di sabbia su sottostante massetto di fondazione, quest'ultimo da pagarsi a parte, compreso l'on ... ante altro necessario per dare il lavoro finito a regola d'arte anche a figure geometriche. In letto di sabbia 8x8x10 cm	SOMMANO m²	8,34	58,82	490,56	72,26 14,730
14 E.22.010.110 .a	Sigillatura dei giunti di pavimentazione in cubetti di porfido o di marmo, previa scarnitura dei giunti, e ogni altro onere e magistero per dare il lavoro finito a regola d'arte Sigillatura dei giunti di pavimentazione in cubetti	SOMMANO m²	19,23	2,39	43,96	27,65 60,170
	A RIPORTARE				1'713,13	575,96

Num.Ord. TARIFFA	INDICAZIONE DEI LAVORI E DELLE SOMMINISTRAZIONI	Quantità	IMPORTI		COSTO Manodopera	incid. %
			unitario	TOTALE		
	RIPORTO			1'713,13	575,96	
15 E.22.010.120 .c	Pavimento formato da frammenti di lastre di porfido o granito o pietra lavica poste in opera su letto di malta cementizia o con idoneo collante su masso predisposto, con giunti con ... compresa vernita del materiale e pulitura finale. piastrelle da cm 1,00x4,00 lunghezza a coprire larghezza fino a cm 50 SOMMANO m²	2,41	85,16	205,24	29,84	14,540
16 E.22.010.150 .a	Sola posa senza rifavorazione a puntello o a bocciarda di basole resi a piè d'opera dall'Amministrazione SOMMANO m²	2,79	31,89	88,97	48,37	54,370
17 E.22.010.170 .a	Bitumatura a caldo dei giunti di lastre nuovi o vecchi di qualsiasi classe, previa preparazione delle connessioni e loro accurata pulizia fino ad almeno 3 cm di profondità, compreso lo spargimento del sabbione a bitumatura compiuta Bitumatura a caldo dei giunti SOMMANO m²	5,20	4,11	21,37	14,54	68,010
18 E.22.010.180 .a	Pavimentazione con vecchi selci alla romana o vecchi cubetti di pietra vesuviana, posti in opera a secco ad archi contrastanti su letto di sabbia di spessore 10 cm, compreso gli oneri di cui alle note particolari Pavimentazione con vecchi selci alla romana o vecchi cubetti di pietra vesuviana SOMMANO m²	10,89	12,34	134,38	83,16	61,880
19 P.01.010.030 .a	Recinzione provvisoria modulare a pannelli ad alta visibilità con maglia di dimensioni non inferiore a mm 20 di larghezza e non inferiore a mm 50 di altezza, con irrigidimenti ne ... modulo porta e terminali; dal peso totale medio non inferiore a 20 kg/ m² fornitura con moduli di altezza pari a m 2,00 SOMMANO m²	88,00	12,85	1'130,80	174,14	15,400
20 P.02.010.070 .a	Sbadacchiatura e puntellatura di scavi costituita da tavoloni, puntelli di adeguata sezione, in opera, valutata al metro quadro di superficie asservita Senza recupero del materiale per profondità fino a m 4 SOMMANO m²	17,02	33,97	578,17	279,20	48,290
21 P.03.010.060 .a	Schermatura di contenimento dei materiali per ponteggi e castelletti, eseguita con reti in fibra rinforzata, valutata per metro quadro di telo in opera Schermatura di contenimento SOMMANO m²	88,00	2,77	243,76	42,00	17,230
22 R.01.010.020 .a	Scavo a sezione obbligatoria, in terre di qualsiasi natura e compattezza, con esclusione di quelle rocciose tufacee e argillose, compresa l'estrazione a bordo scavo ed escluso dal prezzo l'allontanamento del materiale dal bordo dello scavo: per profondità fino a 2 m SOMMANO m³	9,12	58,32	531,88	206,42	38,810
23 R.01.010.100 .a	Carico a mano di materiale sciolto su mezzo di trasporto di piccole dimensioni per movimentazione dello stesso fino a luogo di deposito provvisorio o di riutilizzo Carico a mano di ... eriale sciolto su mezzo di trasporto di piccole dimensioni per movimentazione dello stesso fino a luogo di deposito prov SOMMANO m³	13,93	16,03	223,30	176,54	79,060
24 R.02.020.020 .b	Demolizione di muratura di qualsiasi genere, anche voltata, di spessore fino ad una testa, eseguita totalmente a mano, compresa la cernita ed accantonamento del materiale di recupero da riutilizzare: muratura in mattoni forati SOMMANO m²	9,35	8,16	76,30	60,30	79,030
25 R.02.020.040 .a	Demolizione di tramezzatura in cartongesso. Compreso l'onere per tagli, carico trasporto e accatastamento dei materiali riutilizzabili e/o di risulta fino ad una distanza di 50 m Rimozione di tramezzature in cartongesso SOMMANO m²	10,80	7,61	82,19	54,65	66,490
26 R.02.040.030 .f	Taglio a sezione obbligatoria di conglomerati di qualsiasi forma e spessore, eseguito con qualunque mezzo Di cemento armato interrato SOMMANO m³	1,82	352,22	641,04	420,39	65,580
27 R.02.140.030 .a	Trasporto a discarica autorizzata controllata di materiali di risulta, provenienti da movimenti terra eseguiti a mano o in zone disagiate, con motocarro di portata fino a 1 m³, o m ... a e ritorno e scarico con esclusione degli oneri di discarica Trasporto a discarica con motocarro di portata fino a 1 m³ SOMMANO m³	13,93	50,45	702,77	173,37	24,670
28 R.02.140.040 .a	Movimentazione nell'area di cantiere di materiali di risulta di qualsiasi natura e consistenza, con uso di mezzi meccanici di piccole dimensioni per trasporto a cumulo in luogo di ... a di viaggio allo scarico o di nuovo trasporto per riinterro					
	A RIPIETTERE			6'373,30	2'338,88	

Num.Ord. TARIFFA	INDICAZIONE DEI LAVORI E DELLE SOMMINISTRAZIONI	Quantità	I M P O R T I		COSTO Manodopera	incid. %
			unitario	TOTALE		
	R I P O R T O			6'373,30	2'338,88	
	Movimentazione nell'area di cantiere di materiali di risulta SOMMANO m³	5,07	5,54	28,09	9,18	32,710
29 R.02.140.050 .a	Scarriolatura di materiali sciolti di qualsiasi natura e consistenza, provenienti da movimenti terra eseguiti a mano o in zone disagiate, entro l'ambito dell'area di cantiere, per percorsi fino a 50 m Scarriolatura di materiali sciolti per percorsi fino a 50 m SOMMANO m³	4,46	40,10	178,85	141,36	79,040
30 R.03.010.050 .a	Getto di conglomerato cementizio confezionato in cantiere, eseguito per operazioni di piccola entità secondo le prescrizioni tecniche previste, compreso: il confezionamento, lo spa ... pere provvisori, le casseforme e ferro di armatura. Eseguito con 350 kg di cemento; per strutture a piano di campagna SOMMANO m³	1,93	183,11	353,40	111,04	31,420
31 R.03.010.070 .a	Compensi ai conglomerati cementizi confezionati in cantiere per l'utilizzo dei seguenti additivi: fluidificante antirifiro (dosaggio 0,2+0,5% del peso in cemento) SOMMANO kg	3,38	1,91	6,46	2,03	31,420
32 R.03.010.070 .b	Compensi ai conglomerati cementizi confezionati in cantiere per l'utilizzo dei seguenti additivi: reattivo per aumento di resistenza (dosaggio 10+15% del peso in cemento) SOMMANO kg	101,33	1,16	117,54	36,93	31,420
33 R.03.010.070 .c	Compensi ai conglomerati cementizi confezionati in cantiere per l'utilizzo dei seguenti additivi: reattivo per getti in ambienti aggressivi (dosaggio 30 kg/m³ di calcestruzzo) SOMMANO kg	57,90	2,09	121,01	38,02	31,420
34 R.03.020.020 .a	Acciaio ad alta duttilità in classe tecnica B450C fornito in fogli di rete elettrosaldata a maglia quadra controllata e qualificata secondo le Norme Tecniche per le Costruzioni del ... do, legature ed ogni altro onere, nonché, tutti gli oneri relativi ai controlli di legge. Rete in acciaio elettrosaldata SOMMANO kg	260,95	1,29	336,63	130,31	38,710
35 R.03.020.030 .d	Maggior compenso per la lavorazione e posa in opera di acciaio FeB44K per opere in cemento armato in barre di qualsiasi diametro e lunghezza per armatura di strutture in calcestruzzo ... cono gli schemi progettuali ed il relativo sfido Per cantieri dove il peso totale delle armature è inferiore a 1000 kg SOMMANO kg	260,95	0,33	86,11	33,33	38,710
36 U.05.010.090 .c	Disfacimento di pavimentazione in cubetti di porfido o pietrarsa o similari, compreso ogni onere e magistero, con accatastamento dei cubetti di recupero nei luoghi indicati dalle ... 0 km, asporto del materiale di allettamento e pulizia del sottofondo Posti su malta con recupero e pulizia del materiale SOMMANO m²	18,15	9,20	166,98	88,82	53,190
37 U.05.010.110 .b	Rimozione di basolati, spessore medio da 14 cm e fino a 24 cm, posti in malta o sabbia, compreso accatastamento del materiale di recupero nei luoghi indicati dalle committenti ove ... 10 km, asporto del materiale di allettamento e pulizia del fondo. Eseguita a mano con particolare cura per il riutilizzo SOMMANO m²	4,65	18,10	84,17	66,53	79,050
38 U.05.010.160 .1	Rimozione di cordoni stradali, eseguita con mezzi meccanici, compreso accatastamento del materiale utile nell'ambito del cantiere ed ogni altro onere e magistero Rimozione di cordoni stradali eseguita con mezzi meccanici SOMMANO m	3,60	2,02	7,27	3,41	46,910
39 U.05.020.030 .b	Compattazione del piano di posa della fondazione stradale (sottofondo) nei trati in trincea fino a raggiungere in ogni punto una densità non minore del 95% dell'AASHO modificato (... compresi gli eventuali inumidimenti ed essiccamenti necessari: su terreni appartenenti ai gruppi A4, A5, A2-6, A2-7, A4 SOMMANO m²	14,79	0,88	13,02	0,61	4,710
40 U.05.020.160 .a	Strato di fondazione in misto cementato, di qualsiasi spessore, costituito da una miscela (inerti, acqua, cemento) di appropriata granulometria in tutto rispondente alle prescrizio ... oro compiuto secondo le modalità prescritte, misurato in opera dopo sostipamento Strato di fondazione in misto cementato SOMMANO m³	9,12	35,69	325,49	4,59	1,410
41 U.05.030.030 .d	Condotti di pietrarsa di lunghezza non inferiore a 70 cm e altezza da cm 20 fino a cm 27, lavorati sulla faccia vista e a scalpello negli assetti, con spigoli arrotondati o sfettati ... opera con strato di allettamento di malta idraulica compreso ogni onere e					
	A R I P O R T A R E			8'198,32	3'005,04	

COMMITTENTE: Comune di Napoli

:COMMITTENTE: Comune di Napoli



29

Comune di Napoli

CAPITOLATO SPECIALE D'APPALTO

(art. 43 del DPR 207/2010)

OGGETTO: Lavori di somma urgenza per l'eliminazione del pericolo dovuto allo sprofondamento sia del marciapiede che di parte del capostrada al Corso Vittorio Emanuele civ.677

COMMITTENTE: Comune di Napoli

DIREZIONE Infrastrutture, LL.PP. e Mobilità

Servizio STRADE

I Progettisti	Il Responsabile Unico del Procedimento
Geom. Eduardo NAPOLITANO	Ing. Ugo BARDI

Indice

30

PARTE PRIMA

- DEFINIZIONE TECNICA ED ECONOMICA DEI LAVORI.....	2
Lavori di.....	4

PARTE SECONDA

- PRESCRIZIONI TECNICHE.....	37
GENERALITA', FORMA E DIMENSIONE DELLE OPERE.....	56

PARTE PRIMA - DEFINIZIONE TECNICA ED ECONOMICA DEI LAVORI

CAPO 1 - NATURA E OGGETTO DELL'APPALTO

Art. 1 - Oggetto dell'appalto

1. L'oggetto dell'appalto consiste nell'esecuzione di tutti i lavori e forniture necessari per la realizzazione dell'intervento relativo a :

Lavori di somma urgenza per l'eliminazione del pericolo dovuto allo sprofondamento del marciapiede e parte del capostrada al Corso Vittorio Emanuele 677.

Sono compresi nell'appalto tutti i lavori, le prestazioni, le forniture e le provviste necessarie per dare il lavoro completamente compiuto e secondo le condizioni stabilite dal presente capitolato speciale d'appalto, con le caratteristiche tecniche, qualitative e quantitative individuate e descritte dal progetto esecutivo e dai relativi elaborati, dei quali l'appaltatore dichiara di aver preso completa ed esatta conoscenza.

2. L'esecuzione dei lavori è sempre e comunque effettuata secondo le regole dell'arte e l'appaltatore deve conformarsi alla massima diligenza nell'adempimento dei propri obblighi.

Art. 2 - Ammontare dell'appalto

1. L'importo dell'appalto posto a base dell'affidamento risulta dal seguente prospetto:

	1	2	3
	A misura	In economia (eventuale)	TOTALE
a Importo dei lavori	€ 8.060,32	-----	€ 8.060,32
b Oneri per l'attuazione dei piani di sicurezza	€	-----	€
IMPORTO TOTALE	€ 8.060,32	-----	€ 8.060,32
c	Importo totale somme a disposizione		€ 10.253,16
A+b+c	Importo totale progetto approvato		€ 18.313,48

2. L'importo contrattuale corrisponde all'importo dei lavori come risultante dal ribasso percentuale conseguente all'offerta a prezzi unitari presentato dall'aggiudicatario in sede di gara, aumentato dell'importo relativo agli oneri per la sicurezza, (comma 1 lettera b).
3. L'importo relativo agli oneri per la sicurezza, non è soggetto ad alcun ribasso di gara, ai sensi dell'art. 131, comma 3, primo periodo, del Codice dei contratti (decreto legislativo 12 aprile 2006, n. 163), dell'art. 7, comma 4, del D.P.R. n. 222 del 3 luglio 2003 e dell'art. 12, comma 1, primo periodo, del decreto legislativo 14 agosto 1996, n. 494.

Art. 3 - Modalità di stipulazione del contratto

1. Il contratto è stipulato interamente "a misura" ai sensi dell'art. 53, comma 4, periodi quarto e quinto, del Codice dei contratti (decreto legislativo 12 aprile 2006, n. 163), e dell'art. 45, comma 7, del Regolamento di attuazione (D.P.R. 554/1999).

2. L'importo del contratto può variare, in aumento o in diminuzione, in base alle quantità effettivamente eseguite, fermi restando i limiti di cui all'art. 132 del Codice dei contratti (decreto legislativo 12 aprile 2006, n. 163) e le condizioni previste dal presente capitolato.
3. I prezzi unitari offerti dall'aggiudicatario in sede di gara, eventualmente corretti con la procedura di cui al comma 7 dell'art. 90 del Regolamento di attuazione (D.P.R. 554/1999), costituiscono i prezzi contrattuali e sono da intendersi a tutti gli effetti come «elenco dei prezzi unitari»; essi sono applicati alle singole quantità eseguite.
4. I prezzi contrattuali sono vincolanti anche per la definizione, valutazione e contabilizzazione di eventuali varianti, addizioni o detrazioni in corso d'opera, qualora ammissibili ed ordinate o autorizzate ai sensi dell'art. 132 del Codice dei contratti (decreto legislativo 12 aprile 2006, n. 163).
5. I prezzi unitari in base ai quali, dopo deduzione del pattuito ribasso d'asta calcolato sull'importo complessivo a base d'asta (o sulle singole voci di elenco nel caso di affidamento mediante offerta a prezzi unitari), saranno pagati i lavori appaltati a misura e le somministrazioni, compensano:
 - a) circa i materiali, ogni spesa (per fornitura, trasporto, dazi, cali, perdite, sprechi, ecc.), nessuna eccettuata, che venga sostenuta per darli pronti all'impiego, a piede di qualunque opera;
 - b) circa gli operai e mezzi d'opera, ogni spesa per fornire i medesimi di attrezzi e utensili del mestiere, nonché per premi di assicurazioni sociali, per illuminazione dei cantieri in caso di lavoro notturno;
 - c) circa i noli, ogni spesa per dare a piè d'opera i macchinari e mezzi pronti al loro uso;
 - d) circa i lavori a misura ed a corpo, tutte le spese per forniture, lavorazioni, mezzi d'opera, assicurazioni d'ogni specie, indennità di cave, di passaggi o di deposito, di cantiere, di occupazione temporanea e d'altra specie, mezzi d'opera provvisori, carichi, trasporti e scarichi in ascesa o discesa, ecc., e per quanto occorre per dare il lavoro compiuto a perfetta regola d'arte, intendendosi nei prezzi stessi compreso ogni compenso per gli oneri tutti che l'Appaltatore dovrà sostenere a tale scopo, anche se non esplicitamente detti o richiamati nei vari articoli e nell'elenco dei prezzi del presente Capitolato.
6. I prezzi medesimi, per lavori a misura ed a corpo, diminuiti del ribasso offerto, si intendono accettati dall'Appaltatore in base ai calcoli di sua convenienza, a tutto suo rischio e sono fissi ed invariabili.

Art. 4 - Categoria prevalente, categorie scorporabili e subappaltabili

1. Ai sensi dell'art. 3 del D.P.R. 25 gennaio 2000 n. 34 e in conformità all'allegato «A» al predetto regolamento, i lavori sono classificati nella categoria prevalente di opere generali o specializzate e sono individuati nella tabella "A" seguente, insieme con i relativi importi.
2. Ai sensi degli articoli 72, 73 e 74 del Regolamento di attuazione (D.P.R. 554/1999), le parti di lavoro appartenenti alle categorie diverse da quella prevalente, con i relativi importi, sono indicate nella tabella "A" seguente. Tali parti di lavoro sono scorporabili e, a scelta dell'impresa, subappaltabili, alle condizioni di legge e del presente capitolato, fatti salvi i limiti, i divieti e le prescrizioni di cui ai commi successivi.
3. Le strutture, gli impianti e le opere speciali di cui al combinato disposto degli articoli 37, comma 11, del Codice dei contratti (decreto legislativo 12 aprile 2006, n. 163) e 72, comma 4, del Regolamento di attuazione (D.P.R. 554/1999), di importo superiore al 15% dell'importo a base di gara, indicati nel bando di gara, devono essere realizzati dall'appaltatore solo se in possesso degli specifici requisiti di qualificazione per la relativa categoria; in caso contrario il concorrente è obbligato a costituire un raggruppamento temporaneo di tipo verticale e i predetti lavori devono essere realizzati da un'impresa mandante in possesso dei requisiti necessari. Per tali strutture, impianti e opere speciali è vietato il subappalto. I predetti lavori, con i relativi importi, sono individuati nella tabella "A" seguente, quali scorporabili e non subappaltabili.
4. Le strutture, gli impianti e le opere speciali di cui all'art. 72, comma 4, del Regolamento di attuazione (D.P.R. 554/1999), di importo non superiore al 15% dell'importo a base di gara, ma di importo superiore al 10% dell'importo totale dei lavori oppure a euro 150.000, indicati nel bando di gara, devono essere realizzati dall'appaltatore solo se in possesso dei requisiti di qualificazione per la relativa categoria; in caso contrario devono essere realizzati da un'impresa mandante qualora l'appaltatore sia un raggruppamento temporaneo di tipo verticale. Qualora l'appaltatore, direttamente o tramite un'impresa mandante in caso di associazione temporanea di tipo verticale, non possieda i requisiti per una delle predette lavorazioni, deve obbligatoriamente indicare in sede di gara i relativi lavori come subappaltabili, pena la non ammissione alla gara stessa. In caso di subappalto, ove consentito, questo non può essere artificiosamente suddiviso in più contratti. In ogni caso l'esecutore dei lavori in oggetto (sia esso l'appaltatore singolo, che l'impresa mandante o il subappaltatore) deve essere in possesso dei requisiti necessari. I lavori di cui al presente comma, con i relativi importi, sono individuati nella tabella "A" seguente, quali scorporabili e subappaltabili.
5. I lavori appartenenti a categorie generali diverse da quella prevalente, di importo superiore al 10% dell'importo totale dei lavori oppure a euro 150.000, indicati nel bando di gara, devono essere realizzati dall'appaltatore solo se in possesso dei requisiti di qualificazione per la relativa categoria; in caso contrario devono essere

34*

- realizzati da un'impresa mandante qualora l'appaltatore sia un raggruppamento temporanea di tipo verticale. Qualora l'appaltatore, direttamente o tramite un'impresa mandante in caso di associazione temporanea di tipo verticale, non possieda i requisiti per una delle predette categorie, deve obbligatoriamente indicare in sede di gara i relativi lavori come subappaltabili, pena la non ammissione alla gara stessa. In ogni caso l'esecutore (sia esso l'appaltatore singolo, che l'impresa mandante o il subappaltatore) deve essere in possesso dei requisiti necessari. I lavori di cui al presente comma, con i relativi importi, sono individuati nella tabella "A" seguente, quali scorporabili e subappaltabili.
6. I lavori appartenenti a categorie specializzate, diverse da quella prevalente, che non costituiscono strutture, impianti e opere speciali di cui all'art. 72, comma 4, del Regolamento di attuazione (D.P.R. 554/1999), indicati nel bando di gara, se di importo superiore al 10% dell'importo totale dei lavori oppure a euro 150.000, possono essere realizzati dall'appaltatore anche se questi non sia in possesso dei requisiti di qualificazione per la relativa categoria; essi possono altresì, a scelta dello stesso appaltatore, essere scorporati per essere realizzati da un'impresa mandante oppure realizzati da un'impresa subappaltatrice qualora siano stati indicati come subappaltabili in sede di offerta. I predetti lavori, con i relativi importi, sono individuati nella tabella "A" seguente, quali scorporabili e subappaltabili.
7. Fatto salvo quanto specificato al comma 5, i lavori appartenenti a categorie (generali e specializzate) diverse da quella prevalente, di importo inferiore al 10% dell'importo totale dei lavori e inferiore a euro 150.000, possono essere realizzati dall'appaltatore anche se questi non sia in possesso dei requisiti di qualificazione per la relativa categoria; essi possono altresì essere realizzati per intero da un'impresa subappaltatrice qualora siano stati indicati come subappaltabili in sede di offerta; l'impresa subappaltatrice deve essere in possesso dei requisiti di cui all'art. 28 del D.P.R. n. 34 del 2000. I predetti lavori vanno intesi non scorporabili, ma subappaltabili, e sono individuati nella tabella "A" seguente, quali non scorporabili ma subappaltabili, e posti al di fuori del totale complessivo dei lavori, in quanto il loro importo è già ricompreso nella categoria prevalente.

CATEGORIA PREVALENTE E CATEGORIE SCORPORABILI E SUBAPPALTABILI DEI LAVORI

n	Lavori di	Categoria ex allegato A D.P.R. n. 34/2000		Euro	Incidenza % manodopera	% sul totale
1	Opere edili	Prevalente	OG 3	8.060,32	15%	100,00%
2						

TOTALE COMPLESSIVO DEI LAVORI	8.060,32	15 %	100%
--------------------------------------	-----------------	-------------	-------------

Ai sensi del comma 2 dell'art. 30 del DPR 34/2000 e del comma 3 dell'art. 73 del DPR 554/99, i seguenti lavori, di importo non superiore al 10% dell'importo dei lavori, ovvero non superiore ad euro 150.000 possono essere eseguiti dall'appaltatore o essere subappaltati anche per intero ad imprese in possesso dei requisiti di cui all'art. 28 del D.P.R. n. 34 del 2000. Tali lavorazioni NON sono scorporabili ma sono solo subappaltabili (ai fini della qualificazione dei concorrenti gli importi di questi lavori sono ricompresi nell'importo dei lavori della categoria prevalente)

Art. 4.1 Qualificazione dell'impresa appaltatrice

Ai sensi degli artt. 72, 73 e 74 del D.P.R. 21 dicembre 1999, n. 554, per quanto riguarda i lavori indicati dal presente Capitolato è richiesta la qualificazione dell'impresa per le seguenti categorie e classifiche così come richiesto dalle modalità previste dal D.P.R. 34/2000, Regolamento del sistema di qualificazione istituito a norma dell'art. 8, comma 2 della legge 109/94 e successive modifiche ed integrazioni:

STRADE **Categoria OG3**

Art. 5 – Designazione sommaria delle opere - Gruppi di lavorazioni omogenee

1. Le opere che formano oggetto dell'appalto possono riassumersi come appresso indicato, salvo le prescrizioni che all'atto esecutivo potranno essere impartite dalla Direzione dei lavori

33

- demolizione parti pericolanti
- riempimento del sottofondo stradale;
- creazione della sottopavimentazione marciapiede e capostrada;
- nuovo pacchetto stradale;
- nuova pavimentazione del marciapiede;
- ripresa del muro di tombagno del sottostante garage con opere coconseguenziali.

Le forme e dimensioni da assegnare alle varie parti sono quelle indicate negli elaborati del progetto, integrate e dettagliate dalle disposizioni impartite dalla Direzione dei lavori. Le qualità dei materiali, le prescrizioni di esecuzione e le norme di misurazioni delle varie componenti sono contenute nella parte seconda del presente Capitolato.

2. I gruppi di lavorazioni omogenee di cui all'art. 132, comma 3, del Codice dei contratti (decreto legislativo 12 aprile 2006, n. 163), all'art. 159 del Regolamento di attuazione (D.P.R. 554/1999), all'art. 10, comma 6, del capitolato generale d'appalto /DM 145/200) e all'art. 37 del presente capitolato, sono indicati nella tabella "B" seguente.

GRUPPI DI LAVORAZIONI OMOGENEE - CATEGORIE CONTABILI
(ai fini della contabilità e delle varianti in corso d'opera)

n.	Descrizione dei gruppi di lavorazioni omogenee	In euro	%
1	Lavori edili ed affini	€8.060,33	100 %
	<i>Sub 1 - Totale lavori A MISURA (art. 29)</i>	€8.060,33	100,00%
5	<i>Sub 2 - Totale lavori IN ECONOMIA (art. 31)</i>		
A	Totale importo lavori (base d'asta) (sub 1 + 2)	€ 8.060,33	100,00 %

n.	Descrizione dei gruppi di lavorazioni omogenee	In euro	%
	<i>Sub 1 - Totale oneri per la sicurezza (art. 29)</i>		
6	<i>Sub 2 - Totale oneri per la sicurezza A CORPO (art. 30)</i>		
7	<i>Parte 3 - Totale oneri per la sicurezza IN ECONOMIA (art. 31)</i>		
B	Totale Oneri per la sicurezza (sub 1 + 2 + 3)		

C	TOTALE IMPORTO APPALTO (somma di A + B)	€ .8.060,33
---	---	-------------

(34) X

CAPO 2 – DISCIPLINA CONTRATTUALE

Art. 6 - Interpretazione del contratto e del C.S.A.

1. In caso di discordanza tra i vari elaborati di progetto vale la soluzione più aderente alle finalità per le quali il lavoro è stato progettato e comunque quella meglio rispondente ai criteri di ragionevolezza e di buona tecnica esecutiva.
2. In caso di norme del presente capitolato tra loro non compatibili o apparentemente non compatibili, trovano applicazione in primo luogo le norme eccezionali o quelle che fanno eccezione a regole generali, in secondo luogo quelle maggiormente conformi alle disposizioni legislative o regolamentari oppure all'ordinamento giuridico, in terzo luogo quelle di maggior dettaglio e infine quelle di carattere ordinario.
3. L'interpretazione delle clausole contrattuali, così come delle disposizioni del presente capitolato, è fatta tenendo conto delle finalità del contratto e dei risultati ricercati con l'attuazione del progetto approvato; per ogni altra evenienza trovano applicazione gli articoli da 1362 a 1369 del codice civile.

L'Appaltatore è tenuto alla piena e diretta osservanza di tutte le norme vigenti in Italia derivanti sia da leggi che da decreti, circolari e regolamenti con particolare riguardo ai regolamenti edilizi, d'igiene, di polizia urbana, dei cavi stradali, alle norme sulla circolazione stradale, a quelle sulla sicurezza ed igiene del lavoro vigenti al momento dell'esecuzione delle opere (sia per quanto riguarda il personale dell'Appaltatore stesso, che di eventuali subappaltatori, cottimisti e lavoratori autonomi), alle disposizioni di cui al D.P.R. 10.9.1982, n. 915 e successive modificazioni ed integrazioni o impartite dalle UU.SS.LL., alle norme CEI, U.N.I., C.N.R..

Dovranno inoltre essere osservate le disposizioni di cui al D.Lgs 493/96 ed al D.Lgs 626/94, in materia di segnaletica di sicurezza sul posto di lavoro, nonché le disposizioni di cui al D.P.C.M. 1.3.1991 e successive modificazioni e integrazioni riguardanti i "limiti massimi di esposizione al rumore negli ambienti abitativi e nell'ambiente esterno", al D.Lgs 15.8.1991, n. 277 ed alla legge 26 ottobre 1995, n. 447 (Legge quadro sull'inquinamento acustico).

Art. 7 - Documenti che fanno parte del contratto - Osservanza delle norme

1. Fanno parte integrante e sostanziale del contratto d'appalto, ancorché non materialmente allegati:
 - a) il capitolato generale d'appalto approvato con decreto ministeriale 19 aprile 2000, n. 145, per quanto non previsto o diversamente disciplinato dal presente Capitolato speciale d'appalto;
 - b) il presente capitolato;
 - c) gli elaborati grafici del progetto esecutivo, ad eccezione di quelli esplicitamente esclusi ai sensi del successivo comma 3;
 - d) l'elenco dei prezzi unitari;
 - e) il piano di sicurezza e di coordinamento di cui all'art. 12, del decreto legislativo n. 494 del 1996 e agli articoli 2, 3 e 4, del D.P.R. n. 222 del 2003, e le proposte integrative – ove presentate ed accolte - al predetto piano di cui all'art. 131, comma 2, lettera a), del Codice dei contratti (decreto legislativo 12 aprile 2006, n. 163);
 - f) il piano operativo di sicurezza di cui all'art. 131, comma 2, lettera c), del Codice dei contratti (decreto legislativo 12 aprile 2006, n. 163) e all'art. 6 del D.P.R. n. 222 del 2003, (redatto dall'appaltatore aggiudicatario) ;
 - g) il cronoprogramma di cui all'art. 42 del Regolamento di attuazione (D.P.R. 554/1999).
2. Sono contrattualmente vincolanti tutte le leggi e le norme vigenti in materia di lavori pubblici e in particolare:
 - a) la legge 20 marzo 1865, n. 2248, allegato F, per quanto applicabile;
 - b) il Codice dei contratti (decreto legislativo 12 aprile 2006, n. 163), approvato con decreto legislativo 12 aprile 2006, n. 163;
 - c) il Regolamento di attuazione (D.P.R. 554/1999) approvato con D.P.R. 21 dicembre 1999, n. 554, per quanto applicabile;
 - d) il decreto legislativo 14 agosto 1996, n. 494 e successive modifiche e integrazioni;
 - e) il regolamento approvato con D.P.R. 3 luglio 2003, n. 222.
3. Non fanno invece parte del contratto e sono estranei ai rapporti negoziali:
 - a) il computo metrico e il computo metrico estimativo;
 - b) le tabelle di riepilogo dei lavori e la loro suddivisione per categorie omogenee, ancorché inserite e integranti il presente capitolato; esse hanno efficacia limitatamente ai fini dell'aggiudicazione per la determinazione dei requisiti soggettivi degli esecutori, ai fini della definizione dei requisiti oggettivi e del subappalto, e ai fini della valutazione delle addizioni o diminuzioni dei lavori di cui all'art. 132 del Codice dei contratti (decreto legislativo 12 aprile 2006, n. 163);

- c) le quantità delle singole voci elementari rilevabili dagli atti progettuali e da qualsiasi altro loro allegato;
- d) le quantità delle singole voci elementari risultanti dalla «lista» di cui all'art. 90 del Regolamento di attuazione (D.P.R. 554/1999), predisposta dalla Stazione appaltante, compilata dall'aggiudicatario e da questi presentata in sede di offerta, eventualmente rettificata ai sensi del comma 7 dell'art. 90 del DPR 554/99.
- 4. L'Appaltatore è tenuto alla piena e diretta osservanza di tutte le norme vigenti in Italia derivanti sia da leggi che da decreti, circolari e regolamenti con particolare riguardo ai regolamenti edilizi, d'igiene, di polizia urbana, dei cavi stradali, alle norme sulla circolazione stradale, a quelle sulla sicurezza ed igiene del lavoro vigenti al momento dell'esecuzione delle opere (sia per quanto riguarda il personale dell'Appaltatore stesso, che di eventuali subappaltatori, cottimisti e lavoratori autonomi), alle disposizioni di cui al D.P.R. 10.9.1982, n. 915 e s.m.i., alle norme CEI, U.N.I., C.N.R..
- 6. Dovranno inoltre essere osservate le disposizioni di cui al D.Lgs 493/96 ed al D.Lgs 626/94, in materia di segnaletica di sicurezza sul luogo di lavoro, nonché le disposizioni di cui al D.P.C.M. 1.3.1991 e successive modificazioni e integrazioni riguardanti i "limiti massimi di esposizione al rumore negli ambienti abitativi e nell'ambiente esterno", al D.Lgs 15.8.1991, n. 277 ed alla legge 26 ottobre 1995, n. 447 (Legge quadro sull'inquinamento acustico).

Art. 8 - Disposizioni particolari riguardanti l'appalto – Protocollo di legalità

- 1. La sottoscrizione del contratto da parte dell'appaltatore equivale a dichiarazione di perfetta conoscenza e incondizionata accettazione anche dei suoi allegati, della legge, dei regolamenti e di tutte le norme vigenti in materia di lavori pubblici, nonché alla completa accettazione di tutte le norme che regolano il presente appalto, e del progetto per quanto attiene alla sua perfetta esecuzione.
- 2. Ai sensi dell'art. 71, comma 3, del Regolamento di attuazione (D.P.R. 554/1999), l'appaltatore dà atto, senza riserva alcuna, della piena conoscenza e disponibilità degli atti progettuali e della documentazione, della disponibilità dei siti, dello stato dei luoghi, delle condizioni pattuite in sede di offerta e di ogni altra circostanza che interessi i lavori, che, come da apposito verbale sottoscritto col R.U.P., consentono l'immediata esecuzione dei lavori.
- 3. Nel partecipare alla gara l'appaltatore dichiara di conoscere e di accettare le condizioni inserite nel Protocollo di legalità sottoscritto dall'Amministrazione Comunale e dall'U.T.G. territorialmente competente, in data 24.03.2004, recepite con Delibera di G.C. 1747 del 28.05.2004, e da applicarsi solo per appalti il cui importo sia superiore a 250.000 Euro.
- 4. Ai sensi del predetto Protocollo di legalità e della citata delibera, le seguenti clausole devono intendersi inserite nei bandi di gara:
 - a) La stazione appaltante si riserva di acquisire, preventivamente all'aggiudicazione definitiva, le informazioni antimafia, ai sensi del D. Lgvo 252/98 e, qualora risultassero a carico del concorrente partecipante in forma singola, associata, consorziata, società cooperativa, tentativi o elementi di infiltrazione mafiosa, procederà all'esclusione del concorrente dalla gara (art. 2 del Protocollo d'intesa).
 - b) La stazione appaltante si riserva la facoltà di escludere le ditte per le quali il Prefetto fornisca informazioni antimafia ai sensi dell'art.1 septies del D.L. 629/82.
 - c) Le domande di partecipazione devono essere corredate dalle dichiarazioni di cui all'art.3 (subclausole 1,2,3,e 4) del Protocollo di legalità.
 - 1) *l'impresa offerente dichiara di non trovarsi in situazione di controllo o di collegamento (formale o sostanziale) con altri concorrenti e che non si è accordata e che non si accorderà con altre partecipanti alla gara.*
 - 2) *l'impresa offerente dichiara di impegnarsi a denunciare alla Magistratura o agli organi di Polizia e in ogni caso all'Amministrazione aggiudicatrice ogni illecita richiesta di danaro, prestazione o altra utilità ad essa formulata prima della gara o nel corso dell'esecuzione dei lavori, anche attraverso suoi agenti, rappresentanti o dipendenti e comunque ogni illecita interferenza nella procedura di aggiudicazione o nella fase di esecuzione dei lavori.*
 - 3) *l'impresa offerente deve produrre una dichiarazione con l'indicazione delle imprese sub-appaltatrici, titolari di noli, nonché titolari di contratti derivati e sub contratti, comunque denominati, nonché i relativi metodi di affidamento, e inoltre dichiara che i beneficiari di tali affidamenti non hanno partecipato alla gara e non sono in alcun modo collegati direttamente o indirettamente alle imprese partecipanti alla medesima gara in forma singola o associata, e di essere consapevole che, in caso contrario tali sub appalti o sub affidamenti non saranno consentiti.*
 - 4) *l'impresa offerente deve dichiarare di impegnarsi a denunciare immediatamente alle forze di Polizia, dandone comunicazione alla stazione appaltante, ogni tentativo di estorsione intimidazione o condizionamento di natura criminale in qualunque forma esso si manifesti nei confronti dell'imprenditore, degli eventuali componenti la compagine sociale o dei loro familiari*

(richiesta di tangenti, pressioni per indirizzare assunzioni di personale o l'affidamento di lavorazioni, forniture, servizi o simili a determinate imprese -danneggiamenti- furti di beni personali o in cantiere, ecc.) come da modello di dichiarazione allegato che forma parte integrante del presente Capitolato).

5. Ai sensi dell'art. 3 del Protocollo di legalità, le predette clausole formano parte integrante dello stipulando contratto e l'impresa che si rendesse responsabile dell'inosservanza di una delle suddette clausole sarà considerata "di non gradimento per l'Ente" che, pertanto, procederà alla risoluzione del relativo contratto di appalto.
6. Le previsioni di cui agli artt. 4 e 5 del Protocollo di legalità, di seguito riportate, devono intendersi costituire parte integrante e sostanziale del bando:
 - art.4 "La Stazione Appaltante assume l'impegno di imporre alle imprese aggiudicatarie di comunicare ogni eventuale variazione intervenuta negli organi societari, ivi comprese quelle relative agli eventuali subappaltatori o fornitori".
 - art.5 "La Stazione Appaltante acquisisce dalle imprese esecutrici degli appalti oggetto del presente protocollo di legalità il D.U.R.C. (documento unico di regolarità contributiva)".
7. La stazione appaltante provvederà a richiedere all'Ufficio competente per territorio dell'Agenzia delle Entrate il rilascio della verifica della regolarità del pagamento delle imposte e delle tasse.
8. La documentazione di cui ai due commi precedenti sarà tempestivamente inviata a cura della Stazione appaltante all'U.T.G. di Napoli che la trasmetterà al "Gruppo di Lavoro" per le attività di monitoraggio, prevenzione e di repressione per eventuali inosservanze delle disposizioni afferenti la regolarità contributiva ed assicurativa sia in ragione della tipologia dei rapporti di lavoro instaurati con le maestranze sia in materia infortunistica e/o di malattie professionali.

Art. 9 - Fallimento dell'appaltatore

1. In caso di fallimento dell'appaltatore la Stazione appaltante si avvale, senza pregiudizio per ogni altro diritto e azione a tutela dei propri interessi, della procedura prevista dall'art. 140 del Codice dei contratti (decreto legislativo 12 aprile 2006, n. 163).
2. Qualora l'esecutore sia un raggruppamento temporaneo, in caso di fallimento dell'impresa mandataria o di una impresa mandante trovano applicazione rispettivamente i commi 18 e 19 dell'art. 37 del Codice dei contratti (decreto legislativo 12 aprile 2006, n. 163).

Art. 10 - Rappresentante dell'appaltatore e domicilio - direttore di cantiere

1. L'appaltatore deve eleggere domicilio ai sensi e nei modi di cui all'art. 2 del capitolato generale d'appalto; a tale domicilio si intendono ritualmente effettuate tutte le intimazioni, le assegnazioni di termini e ogni altra notificazione o comunicazione dipendente dal contratto.
2. L'appaltatore deve altresì comunicare, ai sensi e nei modi di cui all'art. 3 del capitolato generale d'appalto, le generalità delle persone autorizzate a riscuotere.
3. Qualora l'appaltatore non conduca direttamente i lavori, deve depositare presso la Stazione appaltante, ai sensi e nei modi di cui all'art. 4 del capitolato generale d'appalto, il mandato conferito con atto pubblico a persona idonea, sostituibile su richiesta motivata della Stazione appaltante. La direzione del cantiere è assunta dal direttore tecnico dell'impresa o da altro tecnico, abilitato secondo le previsioni del presente capitolato in rapporto alle caratteristiche delle opere da eseguire. L'assunzione della direzione di cantiere da parte del direttore tecnico avviene mediante delega conferita da tutte le imprese operanti nel cantiere, con l'indicazione specifica delle attribuzioni da esercitare dal delegato anche in rapporto a quelle degli altri soggetti operanti nel cantiere.
4. L'appaltatore, tramite il direttore di cantiere assicura l'organizzazione, la gestione tecnica e la conduzione del cantiere. Il direttore dei lavori ha il diritto di esigere il cambiamento del direttore di cantiere e del personale dell'appaltatore per disciplina, incapacità o grave negligenza. L'appaltatore è in tutti i casi responsabile dei danni causati dall'imperizia o dalla negligenza di detti soggetti, nonché della malafede o della frode nella somministrazione o nell'impiego dei materiali.
5. Ogni variazione del domicilio di cui al comma 1, o delle persona di cui ai commi 2, 3 o 4, deve essere tempestivamente notificata alla Stazione appaltante; ogni variazione della persona di cui al comma 3 deve essere accompagnata dal deposito presso la Stazione appaltante del nuovo atto di mandato.

Art. 11 - Norme generali sui materiali, i componenti, i sistemi e l'esecuzione

1. Nell'esecuzione di tutte le lavorazioni, le opere, le forniture, i componenti, anche relativamente a sistemi e sottosistemi di impianti tecnologici oggetto dell'appalto, devono essere rispettate tutte le prescrizioni di legge e di regolamento in materia di qualità, provenienza e accettazione dei materiali e componenti nonché, per quanto

(37)X

concerne la descrizione, i requisiti di prestazione e le modalità di esecuzione di ogni categoria di lavoro, tutte le indicazioni contenute o richiamate contrattualmente nel presente capitolato, negli elaborati grafici del progetto esecutivo e nella descrizione delle singole voci allegata allo stesso capitolato.

2. Per quanto riguarda l'accettazione, la qualità e l'impiego dei materiali, la loro provvista, il luogo della loro provenienza e l'eventuale sostituzione di quest'ultimo, si applicano rispettivamente gli articoli della parte seconda del presente capitolato nonché gli articoli 15, 16 e 17 del capitolato generale d'appalto.

Art. 12 – Convenzioni europee in materia di valuta e termini

1. Tutti gli atti predisposti dalla Stazione appaltante per ogni valore in cifra assoluta indicano la denominazione in euro.
2. Tutti gli atti predisposti dalla Stazione appaltante per ogni valore contenuto in cifra assoluta, ove non diversamente specificato, devono intendersi I.V.A. esclusa.
3. Tutti i termini di cui al presente capitolato, se non diversamente stabilito nella singola disposizione, sono computati in conformità al Regolamento CEE 3 giugno 1971, n. 1182.CAPO 3 - TERMINI PER L'ESECUZIONE

Art. 13 - Consegna e inizio dei lavori

1. L'esecuzione dei lavori ha inizio immediato trattandosi di opere di somma urgenza.
2. A tale anticipata consegna, sotto riserve di legge, l'appaltatore non può rifiutarsi.
3. Se nel giorno fissato e comunicato l'appaltatore non si presenta a ricevere la consegna dei lavori, il direttore dei lavori fissa un nuovo termine perentorio, non inferiore a 5 giorni e non superiore a 15; i termini per l'esecuzione decorrono comunque dalla data della prima convocazione. Decorso inutilmente il termine di anzidetto è facoltà della Stazione appaltante di risolvere il contratto e incamerare la cauzione, ferma restando la possibilità di avvalersi della garanzia fideiussoria al fine del risarcimento del danno, senza che ciò possa costituire motivo di pretese o eccezioni di sorta. Qualora sia indetta una nuova procedura per l'affidamento del completamento dei lavori, l'aggiudicatario è escluso dalla partecipazione in quanto l'inadempimento è considerato grave negligenza accertata.
4. L'appaltatore deve trasmettere alla Stazione appaltante, prima dell'inizio dei lavori, la documentazione di avvenuta denuncia di inizio lavori effettuata agli enti previdenziali, assicurativi ed antinfortunistici, inclusa la Cassa edile ove dovuta; egli trasmette altresì un originale del DURC avente data non anteriore a tre mesi da quella del verbale di consegna; il DURC è altresì trasmesso in occasione di ciascun pagamento in acconto o a saldo, in relazione anche alle eventuali imprese subappaltatrici che abbiano personale dipendente.
5. E' altresì facoltà della Stazione appaltante procedere alla consegna frazionata senza che l'appaltatore possa pretendere indennità o risarcimenti di sorta; in tal caso si provvede ogni volta alla compilazione di un verbale di consegna parziale.
6. Le disposizioni sulla consegna si applicano anche alle eventuali singole consegne frazionate successive dovute a temporanea indisponibilità di aree ed immobili in tal caso si provvede ogni volta alla compilazione di un verbale di consegna provvisorio e l'ultimo di questi costituisce verbale di consegna definitivo anche ai fini del computo dei termini per l'esecuzione, se non diversamente determinati. Il comma 2 del presente art. si applica anche alle singole parti consegnate, qualora l'urgenza sia limitata all'esecuzione di alcune di esse.
7. Nel caso di consegne frazionate già programmate nel progetto esecutivo, si applicano i commi precedenti salvo che per il computo dei termini di esecuzione che decorrono dal primo verbale di consegna.

Art. 14 - Termini per l'ultimazione dei lavori

1. Il tempo utile per ultimare tutti i lavori compresi nell'appalto è fissato in giorni 30 (trenta) naturali consecutivi decorrenti dalla data del verbale di consegna dei lavori.
2. Nel calcolo del tempo contrattuale si è tenuto conto delle ferie contrattuali. La durata dei lavori tiene conto altresì della circostanza che, trattandosi di lavori stradali da eseguirsi su strade cittadine, debba, di norma, essere necessario mantenere le stesse aperte alla circolazione almeno parzialmente, o per tratti, garantendo nel contempo la sicurezza stradale e pedonale.
3. L'appaltatore si obbliga alla rigorosa ottemperanza del cronoprogramma dei lavori che potrà fissare scadenze inderogabili per l'approntamento delle opere necessarie all'inizio di forniture e lavori da effettuarsi da altre ditte per conto della Stazione appaltante oppure necessarie all'utilizzazione, prima della fine dei lavori e previo certificato di collaudo o certificato di regolare esecuzione, riferito alla sola parte funzionale delle opere.
4. Fuori dai casi di cui agli articoli 16 e 17, il termine può essere interrotto, per la circostanza che in relazione a situazioni locali, vengono, di norma, sospesi i lavori stradali e, in generale, quelli che abbiano influenza sulle situazioni del traffico, nel periodo natalizio (dal 8 dicembre al 6 gennaio), nel periodo della manifestazione del maggio dei monumenti, e nella settimana pasquale. Tali interruzioni vengono disposte con verbale di sospensione (parziale o totale) e di ripresa lavori a firma della D.L. La sospensione dei termini di cui al presente comma, concordata contrattualmente, non costituisce sospensione ai sensi dell'art. 133 del

Regolamento di attuazione (D.P.R. 554/1999) né degli articoli 24 e 25 del capitolato generale d'appalto, e non danno diritto all'Appaltatore di richiedere compenso o indennizzo di sorta né protrazione di termini contrattuali oltre quelli stabiliti.

Art. 15 - Proroghe

1. L'appaltatore, qualora per causa a esso non imputabile, non sia in grado di ultimare i lavori nel termine contrattuale di cui all'art. 14, può chiedere la proroga, presentando apposita richiesta motivata almeno 45 giorni prima della scadenza del termine di cui all'art. 14.
2. In deroga a quanto previsto al comma 1, la richiesta può essere presentata anche qualora manchino meno di 45 giorni alla scadenza del termine di cui all'art. 14, comunque prima di tale scadenza, qualora le cause che hanno determinato la richiesta si siano verificate posteriormente; in questo caso la richiesta deve essere motivata anche in relazione alla specifica circostanza della tardività.
3. La richiesta è presentata al direttore di lavori il quale la trasmette tempestivamente al R.U.P., corredata dal proprio parere; qualora la richiesta sia presentata direttamente al R.U.P. questi acquisisce tempestivamente il parere del direttore dei lavori.
4. La proroga è concessa o negata con provvedimento scritto del R.U.P. entro 30 giorni dal ricevimento della richiesta; il R.U.P. può prescindere dal parere del direttore dei lavori qualora questi non si esprima entro 10 giorni e può discostarsi dallo stesso parere; nel provvedimento è riportato il parere del direttore dei lavori qualora questo sia difforme dalle conclusioni del R.U.P.
5. Nei casi di cui al comma 2 i termini di 30 giorni e di 10 giorni di cui al comma 4 sono ridotti rispettivamente a 10 giorni e a 3 giorni; negli stessi casi qualora la proroga sia concessa formalmente dopo la scadenza del termine di cui all'art. 14, essa ha effetto retroattivo a partire da tale ultimo termine.
6. La mancata determinazione del R.U.P. entro i termini di cui al presente art. costituisce rigetto della richiesta.
7. Trova altresì applicazione l'art. 26 del capitolato generale d'appalto.
8. Le disposizioni del presente art. si applicano anche ad eventuali proroghe parziali relative alle soglie temporali intermedie previste dal programma operativo dei lavori di cui all'art. 19; in tal caso per termine di ultimazione di cui all'art. 14 si intende il termine intermedio previsto dal predetto art. 19, comma 4 e il periodo di proroga è proporzionato all'importo dei lavori per l'ultimazione dei quali è concessa la proroga.

Art. 16 - Sospensioni ordinate dal direttore dei lavori

1. Qualora cause di forza maggiore, condizioni climatologiche oggettivamente eccezionali od altre circostanze speciali che impediscano in via temporanea che i lavori procedano utilmente a regola d'arte, la direzione dei lavori d'ufficio o su segnalazione dell'appaltatore può ordinare la sospensione dei lavori redigendo apposito verbale, sentito l'appaltatore; costituiscono circostanze speciali le situazioni che determinano la necessità di procedere alla redazione di una variante in corso d'opera nei casi previsti dall'art. 132, comma 1, lettere a), b), c) e d), del Codice dei contratti (decreto legislativo 12 aprile 2006, n. 163); per le sospensioni di cui al presente art. nessun indennizzo spetta all'appaltatore.
2. Il verbale di sospensione deve contenere:
 - a) l'indicazione dello stato di avanzamento dei lavori;
 - b) l'adeguata motivazione a cura della direzione dei lavori;
 - c) l'eventuale imputazione delle cause ad una delle parti o a terzi, se del caso anche con riferimento alle risultanze del verbale di consegna o alle circostanze sopravvenute.
3. Il verbale di sospensione è controfirmato dall'appaltatore, deve pervenire al R.U.P. entro il quinto giorno naturale successivo alla sua redazione e deve essere restituito controfirmato dallo stesso o dal suo delegato; qualora il R.U.P. non si pronunci entro 5 giorni dal ricevimento, il verbale si dà per riconosciuto e accettato dalla Stazione appaltante.
4. Qualora l'appaltatore non intervenga alla firma del verbale di sospensione o rifiuti di sottoscriverlo, oppure apponga sullo stesso delle riserve, si procede a norma dell'art. 165 del Regolamento di attuazione (D.P.R. 554/1999).
5. In ogni caso la sospensione opera dalla data di redazione del verbale, accettato dal R.U.P. o sul quale si sia formata l'accettazione tacita; non possono essere riconosciute sospensioni, e i relativi verbali non hanno alcuna efficacia, in assenza di adeguate motivazioni o le cui motivazioni non siano riconosciute adeguate da parte del R.U.P.
6. Non appena cessate le cause della sospensione il direttore dei lavori redige il verbale di ripresa che, oltre a richiamare il precedente verbale di sospensione, deve indicare i giorni di effettiva sospensione e il conseguente nuovo termine contrattuale dei lavori differito di un numero di giorni pari all'accertata durata della sospensione.
7. Il verbale di ripresa dei lavori è controfirmato dall'appaltatore e trasmesso al R.U.P.; esso è efficace dalla data della sua redazione; al verbale di ripresa dei lavori si applicano le disposizioni di cui ai commi 3 e 4.
8. Le disposizioni del presente articolo si applicano anche a sospensioni parziali e riprese parziali che abbiano per oggetto parti determinate dei lavori, da indicare nei relativi verbali; in tal caso il differimento dei termini

contrattuali è pari ad un numero di giorni costituito dal prodotto dei giorni di sospensione per il rapporto tra l'ammontare dei lavori sospesi e l'importo totale dei lavori previsto nello stesso periodo secondo il programma esecutivo dei lavori di cui all'art. 19.

Art. 17 - Sospensioni ordinate dal R.U.P.

1. Il R.U.P. può ordinare la sospensione dei lavori per cause di pubblico interesse o particolare necessità; l'ordine è trasmesso contemporaneamente all'appaltatore e al direttore dei lavori ed ha efficacia dalla data di emissione.
2. Lo stesso R.U.P. determina il momento in cui sono venute meno le ragioni di pubblico interesse o di particolare necessità che lo hanno indotto ad ordinare la sospendere i lavori ed emette l'ordine di ripresa, trasmesso tempestivamente all'appaltatore e al direttore dei lavori.
3. Per quanto non diversamente disposto dal presente art., agli ordini di sospensione e di ripresa emessi dal R.U.P. si applicano le disposizioni dell'art. 16, commi 2, 4, 6, 7, e 8, in materia di verbali di sospensione e di ripresa dei lavori, in quanto compatibili.
4. Qualora la sospensione, o le sospensioni se più di una, durino per un periodo di tempo superiore ad un quarto della durata complessiva prevista dall'art. 14, o comunque quando superino 6 mesi complessivamente, l'appaltatore può richiedere lo scioglimento del contratto senza indennità; la Stazione appaltante può opporsi allo scioglimento del contratto ma, in tal caso, riconosce al medesimo la rifusione dei maggiori oneri derivanti dal prolungamento della sospensione oltre i termini suddetti, iscrivendoli nella documentazione contabile.

Art. 18 - Penali in caso di ritardo -

1. Nel caso di mancato rispetto del termine stabilito per l'ultimazione dei lavori, per ogni giorno naturale consecutivo di ritardo viene applicata una penale pari al 1 per mille dell'importo contrattuale come determinato a seguito dell'aggiudicazione definitiva.
In relazione all'esecuzione della prestazione articolata su più parti frazionate, previste nel progetto esecutivo, nel caso di ritardo rispetto ai termini di una o più d'una di tali parti la penali di cui al comma precedente si applica agli importi relativi ai suddetti termini.
2. La penale, nella stessa misura percentuale di cui al comma 1, trova applicazione anche in caso di ritardo:
 - a) nell'inizio dei lavori rispetto alla data fissata dal direttore dei lavori per la consegna degli stessi, qualora la Stazione appaltante non si avvalga della facoltà di cui all'art. 13, comma 3;
 - b) nella ripresa dei lavori seguente un verbale di sospensione, rispetto alla data fissata dal direttore dei lavori;
 - c) nel rispetto dei termini imposti dalla direzione dei lavori per il ripristino di lavori non accettabili o danneggiati.
 - d) nel rispetto delle soglie temporali fissate a tale scopo nel cronoprogramma dei lavori;
3. La penale irrogata ai sensi del comma 2, lettera a), è disapplicata e, se, già addebitata, è restituita, qualora l'appaltatore, in seguito all'andamento imposto ai lavori, rispetti la prima soglia temporale successiva fissata nel programma dei lavori di cui all'art. 19.
4. La penale di cui al comma 2, lettera b) e lettera d), è applicata all'importo dei lavori ancora da eseguire; la penale di cui al comma 2, lettera c) è applicata all'importo dei lavori di ripristino o di nuova esecuzione ordinati per rimediare a quelli non accettabili o danneggiati.
5. Tutte le penali di cui al presente art. sono contabilizzate in detrazione in occasione del pagamento immediatamente successivo al verificarsi della relativa condizione di ritardo.
6. L'importo complessivo delle penali irrogate ai sensi dei commi 1 e 2 non può superare il 10 per cento dell'importo contrattuale; qualora i ritardi siano tali da comportare una penale di importo superiore alla predetta percentuale trova applicazione l'art. 21, in materia di risoluzione del contratto.
7. L'applicazione delle penali di cui al presente art. non pregiudica il risarcimento di eventuali danni o ulteriori oneri sostenuti dalla Stazione appaltante a causa dei ritardi.

Art. 19/a - Programma esecutivo dei lavori dell'appaltatore e cronoprogramma

1. Entro trenta giorni dalla sottoscrizione del contratto, e comunque prima dell'inizio dei lavori, l'appaltatore predispose e consegna alla direzione lavori un proprio programma esecutivo dei lavori, elaborato in relazione alle proprie tecnologie, alle proprie scelte imprenditoriali e alla propria organizzazione lavorativa; tale programma deve riportare per ogni lavorazione, le previsioni circa il periodo di esecuzione nonché l'ammontare presunto, parziale e progressivo, dell'avanzamento dei lavori alle date contrattualmente stabilite per la liquidazione dei certificati di pagamento deve essere coerente con i tempi contrattuali di ultimazione e deve essere approvato dalla direzione lavori, mediante apposizione di un visto, entro cinque giorni dal ricevimento. Trascorso il predetto termine senza che la direzione lavori si sia pronunciata il programma esecutivo dei lavori si intende accettato, fatte salve palesi illogicità o indicazioni erronee incompatibili con il rispetto dei termini di ultimazione.

408

2. Il programma esecutivo dei lavori dell'appaltatore può essere modificato o integrato dalla Stazione appaltante, mediante ordine di servizio, ogni volta che sia necessario alla miglior esecuzione dei lavori e in particolare:
 - a) per il coordinamento con le prestazioni o le forniture di imprese o altre ditte estranee al contratto;
 - b) per l'intervento o il mancato intervento di società concessionarie di pubblici servizi le cui reti siano coinvolte in qualunque modo con l'andamento dei lavori, purché non imputabile ad inadempimenti o ritardi della Stazione appaltante;
 - c) per l'intervento o il coordinamento con autorità, enti o altri soggetti diversi dalla Stazione appaltante, che abbiano giurisdizione, competenze o responsabilità di tutela sugli immobili, i siti e le aree comunque interessate dal cantiere; a tal fine non sono considerati soggetti diversi le società o aziende controllate o partecipate dalla Stazione appaltante o soggetti titolari di diritti reali sui beni in qualunque modo interessati dai lavori intendendosi, in questi casi, ricondotta la fattispecie alla responsabilità gestionale della Stazione appaltante;
 - d) per la necessità o l'opportunità di eseguire prove sui campioni, prove di carico e di tenuta e funzionamento degli impianti, nonché collaudi parziali o specifici;
 - e) qualora sia richiesto dal coordinatore per la sicurezza e la salute nel cantiere, in ottemperanza all'art. 5 del decreto n. 494 del 1996. In ogni caso il programma esecutivo dei lavori deve essere coerente con il piano di sicurezza e di coordinamento del cantiere, eventualmente integrato ed aggiornato.
3. I lavori sono comunque eseguiti nel rispetto del cronoprogramma predisposto dalla Stazione appaltante e facente parte del progetto esecutivo; tale cronoprogramma può essere modificato dalla Stazione appaltante al verificarsi delle condizioni di cui al comma 2.
4. Ai fini dell'applicazione delle penali di cui all'art. 18, comma 2, lettera d), si tiene conto del rispetto delle seguenti soglie del predetto programma, considerate inderogabili, a partire dalla data di consegna dei lavori:
 - a) **rimozioni, demolizioni e trasporti** entro giorni **cinque**
 - b) **costruzione sottofondazione** entro giorni **dieci**
 - c) **pavimentazioni stradali e marciapiedi e opere conseg.** entro giorni **quindici**
5. In caso di consegna parziale, il programma di esecuzione dei lavori di cui al comma 1 deve prevedere la realizzazione prioritaria delle lavorazioni sulle aree e sugli immobili disponibili; qualora dopo la realizzazione delle predette lavorazioni permangano le cause di indisponibilità si applica l'art. 133 del Regolamento di attuazione (D.P.R. 554/1999).

Art. 19/b – Programma esecutivo dei lavori dell'appaltatore e Piano attuativo del Progetto

1. L'esecuzione del progetto di cui al presente capitolato, data l'estensione dell'area di intervento, la complessità dello stesso e la sua durata, oltre che al rilievo della sua attenzione all'interno di un contesto urbano, prevede un'articolazione di esecuzione basata su un Piano Attuativo facente parte del progetto approvato.
2. Il Piano è finalizzato a configurare la realizzabilità dei lavori con il mantenimento della funzionalità di alcuni itinerari al contorno delle aree di lavoro per consentire il mantenimento delle attività residenziali e produttive; esso in concreto prevede una possibile attuazione dell'intervento tramite la suddivisione della totale area in aree di minore estensione (denominate unità di intervento), per ciascuna delle quali è prevista la individuazione delle fasi lavorative, dei tempi singoli e dei tempi complessivi stimati, elementi analiticamente contenuti negli elaborati di progetto.
3. Con la partecipazione alla gara l'appaltatore dichiara di aver preso visione del suddetto Piano Attuativo, di condividerlo, ritenerlo realizzabile, e di accettarlo compiutamente; tale documento costituisce obbligo e supporto per l'appaltatore, nel senso che, pur nell'autonoma sfera decisionale delle sue scelte imprenditoriali, sia garantito il rispetto dell'impostazione del Piano e dei suoi tempi di esecuzione.
4. Nei trenta giorni successivi alla notifica dell'avvenuta aggiudicazione definitiva, l'appaltatore presenterà alla Direzione dei Lavori una proposta di un proprio Programma Operativo dettagliato per l'esecuzione delle opere che dovrà essere redatto tenendo conto del tempo concesso per dare le opere ultimate entro il termine fissato dal presente Capitolato.
6. Al Programma sarà allegato un grafico che metterà in risalto: l'inizio, l'avanzamento mensile ed il termine di ultimazione delle principali categorie di opere, nonché una relazione nella quale saranno specificati numero e tipo di operai da impiegarsi per fase lavorativa (consistenza media e squadre), tipo, potenza e numero delle macchine e degli impianti che l'Appaltatore si impegna ad utilizzare in rapporto ai singoli avanzamenti.
7. Il Programma operativo dettagliato dell'appaltatore, dovrà quindi, conformarsi al Piano Attuativo redatto dalla stazione appaltante nel senso che, fermo restando il rispetto dell'impostazione e del tempo complessivo, potrà anche presentare proprie proposte di modifiche ed una sua autonoma articolazione.
8. Entro quindici giorni dalla presentazione, la Direzione dei Lavori d'intesa con il R.U.P. comunicherà all'Appaltatore l'esito dell'esame della proposta di Programma; qualora esso non abbia conseguito l'approvazione, l'Appaltatore entro dieci giorni dalla relativa comunicazione, predisporrà una nuova proposta oppure adeguerà quella già presentata secondo le direttive che avrà ricevuto dalla Direzione dei Lavori.
9. Decorsi dieci giorni dalla ricezione della nuova proposta senza che il Responsabile del Procedimento si sia espresso, il Programma operativo si darà per approvato.

10. La proposta di Programma Operativo approvata costituirà la il riferimento (Baseline) da seguire per tutta la durata dell'appalto; essa sarà impegnativa per l'Appaltatore, il quale rispetterà i termini di avanzamento indicati ed ogni altra modalità prescritta, salvo riprogrammazioni in corso di realizzazione, per comprovate esigenze non prevedibili che dovranno essere approvate od ordinate dalla Direzione dei Lavori.
11. L'Appaltatore deve tenere conto, nella redazione del Programma operativo, delle seguenti condizioni elencate a titolo esemplificativo e non esaustivo:
 - delle particolari condizioni dell'accesso al cantiere;
 - della riduzione o sospensione delle attività di cantiere per festività o godimento di ferie degli addetti ai lavori;
 - delle eventuali difficoltà di esecuzione di alcuni lavori in relazione alla specificità dell'intervento e al periodo stagionale in cui vanno a ricadere;
 - della necessità di dover garantire le accessibilità ai residenti ed agli operatori;
 - dell'eventuale obbligo contrattuale di ultimazione anticipata di alcune parti laddove previsto;
 - della necessaria organizzazione tempistica per la rilavorazione del basolato di recupero e per l'approvvigionamento ed ammanimento dei materiali da posare, in relazione alle diverse aree interessate dall'appalto.
12. Per quanto detto sopra, l'Appaltatore è tenuto a predisporre il programma operativo dei lavori, indicando la durata delle opere nelle diverse aree di volta in volta interessate (unità di intervento), in modo da prevedere, conseguenzialmente, il termine massimo di ultimazione di ciascuna di esse e quello entro il quale dovrà provvedersi alla consegna delle aree successive da impegnare; esso dovrà inoltre prevedere un gruppo di componenti di lavorazioni o di lavorazioni finite, da ultimare in almeno tre termini intermedi a scadenze proporzionali alla durata complessiva dell'appalto (milestone).
13. Data la complessità dell'intervento e la sua importanza, la presentazione del programma operativo da parte dell'appaltatore, nei termini e modalità sopra indicate, è ritenuta condizione sostanziale per l'esecuzione dell'appalto, pertanto per ogni giorno di ritardo nella sua consegna, si applicherà una penale pari al 50% della penale prevista al comma 1 dell'art. 18.
14. Nel caso di sospensione dei lavori, parziale o totale, per cause non attribuibili a responsabilità dell'appaltatore, il programma dei lavori viene aggiornato in relazione all'eventuale incremento della scadenza contrattuale.
15. Eventuali aggiornamenti del programma, legati a motivate esigenze organizzative dell'Impresa appaltatrice e che non comportino modifica delle scadenze contrattuali, sono approvate dal Direttore dei lavori, subordinatamente alla verifica della loro effettiva necessità ed attendibilità, per il pieno rispetto delle scadenze contrattuali.
16. Poiché la disciplina del presente C.S.A. ai fini dell'esecuzione dei lavori è articolata su di un Programma Operativo, si prescrive che in caso di ritardo di esecuzione rispetto ai termini di controllo intermedi (milestone) fissati per le verifiche del corretto andamento dell'esecuzione, si applicherà la penale appositamente prevista dall'art. 18 comma 8.

Art. 20 – Inderogabilità dei termini di esecuzione

1. Non costituiscono motivo di differimento dell'inizio dei lavori, della loro mancata regolare o continuativa conduzione secondo il relativo programma esecutivo o della loro ritardata ultimazione:
 - a) il ritardo nell'installazione del cantiere e nell'allacciamento alle reti tecnologiche necessarie al suo funzionamento, per l'approvvigionamento dell'energia elettrica e dell'acqua;
 - b) l'adempimento di prescrizioni, o il rimedio a inconvenienti o infrazioni riscontrate dal direttore dei lavori o dagli organi di vigilanza in materia sanitaria e di sicurezza, ivi compreso il coordinatore per la sicurezza in fase di esecuzione, se nominato;
 - c) l'esecuzione di accertamenti integrativi che l'appaltatore ritenesse di dover effettuare per la esecuzione delle opere di fondazione, delle strutture e degli impianti, salvo che siano ordinati dalla direzione dei lavori o espressamente approvati da questa;
 - d) il tempo necessario per l'esecuzione di prove sui campioni, di sondaggi, analisi e altre prove assimilabili;
 - e) il tempo necessario per l'espletamento degli adempimenti a carico dell'appaltatore comunque previsti dal presente capitolato;
 - f) le eventuali controversie tra l'appaltatore e i fornitori, subappaltatori, affidatari, altri incaricati dall'appaltatore né i ritardi o gli inadempimenti degli stessi soggetti;
 - g) le eventuali vertenze a carattere aziendale tra l'appaltatore e il proprio personale dipendente;
 - h) le sospensioni disposte dalla Stazione appaltante, dal Direttore dei lavori, dal Coordinatore per la sicurezza in fase di esecuzione o dal R.U.P. per inosservanza delle misure di sicurezza dei lavoratori nel cantiere o inosservanza degli obblighi retributivi, contributivi, previdenziali o assistenziali nei confronti dei lavoratori impiegati nel cantiere;
 - i) le sospensioni disposte dal personale ispettivo del Ministero del lavoro e della previdenza sociale in relazione alla presenza di personale non risultante dalle scritture o da altra documentazione obbligatoria o in caso di reiterate violazioni della disciplina in materia di superamento dei tempi di lavoro, di riposo giornaliero e settimanale, ai sensi dell'articolo 36-bis, comma 1, del decreto-legge 4 luglio 2006, n. 223.

2. Non costituiscono altresì motivo di differimento dell'inizio dei lavori, della loro mancata regolare o continuativa conduzione secondo il relativo programma o della loro ritardata ultimazione i ritardi o gli inadempimenti di ditte, imprese, fornitori, tecnici o altri, titolari di rapporti contrattuali con la Stazione appaltante, se l'appaltatore non abbia tempestivamente denunciato per iscritto alla Stazione appaltante medesima le cause imputabili a dette ditte, imprese o fornitori o tecnici.
3. Le cause di cui ai commi 1 e 2 non possono costituire motivo per la richiesta di proroghe di cui all'articolo 15, di sospensione dei lavori di cui all'articolo 16, per la disapplicazione delle penali di cui all'articolo 18, né per l'eventuale risoluzione del Contratto ai sensi dell'articolo 21.

Art. 21 - Risoluzione del contratto per mancato rispetto dei termini

1. L'eventuale ritardo imputabile all'appaltatore nel rispetto dei termini per l'ultimazione dei lavori o delle scadenze esplicitamente fissate allo scopo dal programma temporale superiore a 20 (venti) giorni naturali consecutivi produce la risoluzione del contratto, a discrezione della Stazione appaltante e senza obbligo di ulteriore motivazione, ai sensi dell'art. 136 del Codice dei contratti (decreto legislativo 12 aprile 2006, n. 163).
2. La risoluzione del contratto trova applicazione dopo la formale messa in mora dell'appaltatore con assegnazione di un termine per compiere i lavori e in contraddittorio con il medesimo appaltatore.
3. Nel caso di risoluzione del contratto la penale di cui all'art. 18, comma 1, è computata sul periodo determinato sommando il ritardo accumulato dall'appaltatore rispetto al programma esecutivo dei lavori e il termine assegnato dal direttore dei lavori per compiere i lavori con la messa in mora di cui al comma 2.
4. Sono dovuti dall'appaltatore i danni subiti dalla Stazione appaltante in seguito alla risoluzione del contratto, comprese le eventuali maggiori spese connesse al completamento dei lavori affidato a terzi. Per il risarcimento di tali danni la Stazione appaltante può trattenere qualunque somma maturata a credito dell'appaltatore in ragione dei lavori eseguiti nonché rivalersi sulla garanzia fideiussoria.

CAPO 4 - DISCIPLINA ECONOMICA

Art. 22 - Anticipazione

1. Ai sensi dell'art. 5, comma 1, del decreto-legge 28 marzo 1997, n. 79, convertito con modificazioni dalla legge 28 maggio 1997, n. 140, non è dovuta alcuna anticipazione.
 2. Sull'importo di ogni certificato di pagamento è operata la trattenuta di un importo percentuale pari alla percentuale dell'anticipazione a titolo di graduale recupero della medesima.
- Sull'importo di ogni stato di avanzamento verrà effettuata una ritenuta del 0,5 % che sarà svincolata quando l'Appaltatore avrà dimostrato di aver ottemperato a tutti gli obblighi previdenziali ed assicurativi previsti e successivamente al collaudo finale.

Art. 23 - Pagamenti in acconto

1. Le rate di acconto sono dovute ogni qualvolta l'importo dei lavori eseguiti, contabilizzati ai sensi degli articoli 29, 30, 31 e 32, al netto del ribasso d'asta, comprensivi della quota relativa degli oneri per la sicurezza e al netto della ritenuta di cui al comma 2, e al netto dell'importo delle rate di acconto precedenti, raggiungono un importo non inferiore al 50% (cinquanta per cento) dell'importo contrattuale.
2. A garanzia dell'osservanza delle norme e delle prescrizioni dei contratti collettivi, delle leggi e dei regolamenti sulla tutela, protezione, assicurazione, assistenza e sicurezza fisica dei lavoratori, sull'importo netto progressivo dei lavori è operata una ritenuta dello 0,50 per cento, ai sensi dell'art. 7, comma 2, del capitolato generale d'appalto, da liquidarsi, nulla ostando, in sede di conto finale.
3. Entro 45 (quarantacinque) giorni dal verificarsi delle condizioni di cui al comma 1, il direttore dei lavori redige la contabilità ed emette lo stato di avanzamento dei lavori, ai sensi dell'art. 168 del Regolamento di attuazione (D.P.R. 554/1999); lo stesso deve riportare l'indicazione "lavori a tutto il ..." e la data di chiusura.
4. Entro lo stesso termine di cui al comma 3 il R.U.P. previa presentazione di regolare fattura fiscale, emette, ai sensi dell'art. 169 del Regolamento di attuazione (D.P.R. 554/1999), il conseguente certificato di pagamento, il quale deve esplicitamente riportare il riferimento al relativo stato di avanzamento dei lavori con l'indicazione della data di emissione.
5. La Stazione appaltante provvede al pagamento del predetto certificato entro i successivi 30 giorni, mediante emissione dell'apposito mandato e alla successiva erogazione a favore dell'appaltatore, ai sensi dell'art. 185 del decreto legislativo 18 agosto 2000, n. 267.
6. Qualora i lavori rimangano sospesi per un periodo superiore a 90 giorni, per cause non dipendenti dall'appaltatore e comunque non imputabili al medesimo, l'appaltatore può chiedere ed ottenere che si provveda alla redazione dello stato di avanzamento prescindendo dall'importo minimo di cui al comma 1.
7. L'emissione di ogni certificato di pagamento da parte del R.U.P. è subordinata all'acquisizione del DURC, che dovrà essere fornito da ogni impresa partecipante, anche subappaltatrici.

8. In deroga alla previsione del comma 1, qualora i lavori eseguiti raggiungano un importo pari o superiore al 90% (novanta per cento) dell'importo contrattuale, può essere emesso uno stato di avanzamento per un importo inferiore a quello minimo previsto allo stesso comma 1, ma non superiore al 95% (novantacinque per cento) dell'importo contrattuale. Non può essere emesso alcuno stato di avanzamento quando la differenza tra l'importo contrattuale e i certificati di pagamento già emessi sia inferiore al 5 % (cinque per cento) dell'importo contrattuale medesimo. L'importo dei lavori residuo è contabilizzato nel conto finale e liquidato ai sensi dell'art. 24. Ai fini del presente comma per importo contrattuale si intende l'importo del contratto originario eventualmente adeguato in base all'importo degli atti di sottomissione approvati.

Art. 24 - Pagamenti a saldo

1. Il conto finale dei lavori è redatto entro 45 giorni dalla data della loro ultimazione, accertata con apposito verbale; esso è sottoscritto dal direttore di lavori ed è trasmesso al R.U.P.; col conto finale è accertato e proposto l'importo della rata di saldo, qualunque sia il suo ammontare, la cui definitiva liquidazione ed erogazione è subordinata all'emissione del certificato di cui al comma 3 e alle condizioni di cui al comma 4.
2. Il conto finale dei lavori deve essere sottoscritto dall'appaltatore, su richiesta del R.U.P., entro il termine perentorio di 30 giorni; se l'appaltatore non firma il conto finale nel termine indicato, o se lo firma senza confermare le domande già formulate nel registro di contabilità, il conto finale si ha come da lui definitivamente accettato. Il R.U.P. formula in ogni caso una sua relazione al conto finale.
3. La rata di saldo, unitamente alle ritenute di cui all'art. 23, comma 2, nulla ostando, è pagata, previa presentazione di regolare fattura fiscale, entro 90 giorni dopo l'avvenuta emissione del certificato di collaudo provvisorio o del certificato di regolare esecuzione.
4. Il pagamento della rata di saldo non costituisce presunzione di accettazione dell'opera, ai sensi dell'art. 1666, secondo comma, del codice civile; il pagamento è disposto solo a condizione che l'appaltatore presenti apposita garanzia fideiussoria ai sensi dell'art. 141, comma 9, del Codice dei contratti (decreto legislativo 12 aprile 2006, n. 163) e dell'art. 102, comma 3, del Regolamento di attuazione (D.P.R. 554/1999).
5. Ai sensi dell'art. 102, comma 3, del Regolamento di attuazione (D.P.R. 554/1999), la garanzia fideiussoria di cui al comma 4 deve avere validità ed efficacia fino a due anni dopo l'emissione del certificato di collaudo provvisorio o del certificato di regolare esecuzione e alle seguenti condizioni:
 - a) importo garantito almeno pari all'importo della rata di saldo, maggiorato dell'I.V.A. all'aliquota di legge, maggiorato altresì del tasso legale di interesse applicato al periodo di due anni;
 - b) la garanzia ha efficacia dalla data di erogazione della rata di saldo e si estingue due anni dopo l'emissione del certificato di collaudo provvisorio o del certificato di regolare esecuzione;
 - c) la garanzia deve essere prestata mediante presentazione di atto di fideiussione rilasciato da una banca o da un intermediario finanziario autorizzato o polizza fideiussoria rilasciata da impresa di assicurazione, conforme alla scheda tecnica 1.4, allegata al decreto ministeriale 12 marzo 2004, n. 123, in osservanza delle clausole di cui allo schema tipo 1.4 allegato al predetto decreto.
6. Il pagamento della rata di saldo è subordinato all'acquisizione del DURC.
7. Salvo quanto disposto dall'art. 1669 del codice civile, l'appaltatore risponde per la difformità ed i vizi dell'opera, ancorché riconoscibili, purché denunciati dal soggetto appaltante prima che il certificato di collaudo o il certificato di regolare esecuzione assuma carattere definitivo.
8. L'appaltatore e il direttore dei lavori devono utilizzare la massima diligenza e professionalità, nonché improntare il proprio comportamento a buona fede, al fine di evidenziare tempestivamente i vizi e i difetti riscontrabili nonché le misure da adottare per il loro rimedio.

Art. 25 – Ritardi nel pagamento delle rate di acconto

1. Non sono dovuti interessi per i primi 45 giorni intercorrenti tra il verificarsi delle condizioni e delle circostanze per l'emissione del certificato di pagamento relativo a rate di acconto e la sua effettiva emissione; trascorso tale termine senza che sia emesso il certificato di pagamento, sono dovuti all'appaltatore gli interessi legali per i primi 60 giorni di ritardo; trascorso infruttuosamente anche questo termine spettano all'appaltatore gli interessi di mora nella misura stabilita con apposito decreto ministeriale di cui all'art. 133, comma 1, del Codice dei contratti (decreto legislativo 12 aprile 2006, n. 163).
2. Non sono dovuti interessi per i primi 30 giorni intercorrenti tra l'emissione del certificato di pagamento e il suo effettivo pagamento a favore dell'appaltatore; trascorso tale termine senza che la Stazione appaltante abbia provveduto al pagamento, sono dovuti all'appaltatore gli interessi legali per i primi 60 giorni di ritardo; trascorso infruttuosamente anche questo termine spettano all'appaltatore gli interessi di mora nella misura stabilita con apposito decreto ministeriale di cui all'art. 133, comma 1, del Codice dei contratti (decreto legislativo 12 aprile 2006, n. 163).
3. E' facoltà dell'appaltatore, trascorsi i termini di cui ai commi precedenti, oppure nel caso in cui l'ammontare delle rate di acconto, per le quali non sia stato tempestivamente emesso il certificato o il titolo di spesa, raggiunga il quarto dell'importo netto contrattuale, di agire ai sensi dell'art. 1460 del codice civile, rifiutando di

adempiere alle proprie obbligazioni se la Stazione appaltante non provveda contemporaneamente al pagamento integrale di quanto maturato; in alternativa, è facoltà dell'appaltatore, previa costituzione in mora della Stazione appaltante, promuovere giudizio per la dichiarazione di risoluzione del contratto, trascorsi 60 giorni dalla data della predetta costituzione in mora, in applicazione dell'art. 133, comma 1, del Codice dei contratti (decreto legislativo 12 aprile 2006, n. 163).

Art. 26 – Ritardi nel pagamento della rata di saldo

1. Per il pagamento della rata di saldo in ritardo rispetto al termine stabilito all'art. 24, comma 3, per causa imputabile alla Stazione appaltante, sulle somme dovute decorrono gli interessi legali.
2. Qualora il ritardo nella emissione del certificato o nel pagamento delle somme dovute a saldo si protragga per ulteriori 60 giorni, oltre al termine stabilito al comma 1, sulle stesse somme sono dovuti gli interessi di mora.

Art. 27 - Revisione prezzi

1. Ai sensi dell'art. 133, commi 2 e 3 del Codice dei contratti (decreto legislativo 12 aprile 2006, n. 163), e successive modifiche e integrazioni, è esclusa qualsiasi revisione dei prezzi e non trova applicazione l'art. 1664, primo comma, del codice civile.
2. Ai sensi dell'art. 133, commi 4, 5, 6 e 7, del Codice dei contratti (decreto legislativo 12 aprile 2006, n. 163), in deroga a quanto previsto dal comma 1, qualora il prezzo di singoli materiali da costruzione, per effetto di circostanze eccezionali, subisca variazioni in aumento o in diminuzione, superiori al 10 per cento rispetto al prezzo rilevato, con apposito decreto, dal Ministero delle infrastrutture e dei trasporti nell'anno di presentazione dell'offerta, si fa luogo a compensazioni, in aumento o in diminuzione, per la percentuale eccedente il 10 per cento, alle seguenti condizioni:
 - a) le compensazioni in aumento sono ammesse con il limite di importo costituito da:
 - a1) somme appositamente accantonate per imprevisti, nel quadro economico dell'intervento, in misura non inferiore all'1% (uno per cento) dell'importo dei lavori, al netto di quanto già eventualmente impegnato contrattualmente per altri scopi o con altri soggetti;
 - a2) eventuali altre somme a disposizione della stazione appaltante per lo stesso intervento nei limiti della relativa autorizzazione di spesa;
 - a3) somme derivanti dal ribasso d'asta, qualora non ne sia stata prevista una diversa destinazione;
 - a4) somme disponibili relative ad altri interventi ultimati di competenza della stazione appaltante nei limiti della residua spesa autorizzata e disponibile;
 - b) all'infuori di quanto previsto dalla lettera a), non possono essere assunti o utilizzati impegni di spesa comportanti nuovi o maggiori oneri per la stazione appaltante;
 - c) la compensazione è determinata applicando la percentuale di variazione che eccede il 10 per cento al prezzo dei singoli materiali da costruzione impiegati nelle lavorazioni contabilizzate nell'anno solare precedente al decreto ministeriale, nelle quantità accertate dal Direttore dei lavori;
 - d) le compensazioni sono liquidate senza necessità di iscrizione di riserve ma a semplice richiesta di una delle parti, accreditando o addebitando il relativo importo, a seconda del caso, ogni volta che siano maturate le condizioni di cui al presente comma, entro i successivi 60 (sessanta giorni), a cura della direzione lavori qualora non sia ancora stato emesso il certificato di collaudo provvisorio o il certificato di regolare esecuzione, a cura del responsabile del procedimento in ogni altro caso;
3. Fermo restando quanto previsto al comma 2, al contratto si applica il prezzo chiuso, consistente nel prezzo dei lavori al netto del ribasso d'asta, aumentato di una percentuale, determinata con decreto ministeriale, da applicarsi, nel caso in cui la differenza tra il tasso di inflazione reale e il tasso di inflazione programmato nell'anno precedente sia superiore al 2 per cento, all'importo dei lavori ancora da eseguire per ogni anno intero previsto per l'ultimazione dei lavori stessi.
4. La previsione del comma 3 opera se la durata dei lavori di cui al presente capitolato è superiore a due anni, ovvero se la stessa durata, per cause non imputabili all'appaltatore, si protragga oltre i due anni.

Art. 28 - Cessione del contratto e cessione dei crediti

1. E' vietata la cessione del contratto sotto qualsiasi forma; ogni atto contrario è nullo di diritto.
2. E' ammessa la cessione dei crediti, ai sensi e con le modalità dell'art. 117 del Codice dei contratti (decreto legislativo 12 aprile 2006, n. 163).

45

CAPO 5 - CONTABILIZZAZIONE E LIQUIDAZIONE DEI LAVORI

Art. 29 - Lavori a misura

1. La misurazione e la valutazione dei lavori a misura sono effettuate secondo le specificazioni date nelle norme del presente capitolato e nell'enunciazione delle singole voci in elenco; in caso diverso sono utilizzate per la valutazione dei lavori le dimensioni nette delle opere eseguite rilevate in loco, senza che l'appaltatore possa far valere criteri di misurazione o coefficienti moltiplicatori che modifichino le quantità realmente poste in opera.
2. Non sono comunque riconosciuti nella valutazione ingrossamenti o aumenti dimensionali di alcun genere non rispondenti ai disegni di progetto se non saranno stati preventivamente autorizzati dal direttore dei lavori.
3. Nel corrispettivo per l'esecuzione dei lavori a misura s'intende sempre compresa ogni spesa occorrente per dare l'opera compiuta sotto le condizioni stabilite dal presente capitolato e secondo i tipi indicati e previsti negli atti progettuali.
4. La contabilizzazione delle opere e delle forniture verrà effettuata applicando alle quantità eseguite i prezzi unitari dell'elenco dei prezzi unitari di cui all'art. 3, comma 3, del presente capitolato.
5. Gli oneri per la sicurezza, di cui all'art. 2, comma 1, lettera b), come evidenziati nella tabella "B" contenuta nell'art. 5, per la parte prevista a misura sono valutati sulla base dei prezzi contenuti nell'elaborato di progetto che valuta i predetti oneri, con le quantità rilevabili ai sensi del presente articolo.

Art. 30 - Lavori a corpo

1. Qualora in corso d'opera debbano essere introdotte variazioni ai lavori ai sensi degli articoli 37 o 38, e per tali variazioni la direzione lavori, sentito il R.U.P. e con l'assenso dell'appaltatore, possa essere definito un prezzo complessivo onnicomprensivo, esse possono essere preventivate "a corpo".
2. Nei casi di cui al comma 1, qualora il prezzo complessivo non sia valutabile mediante l'utilizzo dei prezzi unitari di elenco, si procede mediante la formazione dei nuovi prezzi ai sensi dell'art. 39. Il corrispettivo per il lavoro a corpo, a sua volta assoggettato al ribasso d'asta, resta fisso e invariabile senza che possa essere invocata dalle parti contraenti alcuna verifica sulla misura o sul valore attribuito alla quantità di detti lavori.
3. Nel corrispettivo per l'esecuzione dell'eventuale lavoro a corpo s'intende sempre compresa ogni spesa occorrente per dare l'opera compiuta sotto le condizioni stabilite dal presente capitolato e secondo i tipi indicati e previsti negli atti progettuali. Pertanto nessun compenso può essere richiesto per lavori, forniture e prestazioni che, ancorché non esplicitamente specificati nella descrizione dei lavori a corpo, siano rilevabili dagli elaborati grafici o viceversa. Lo stesso dicasi per lavori, forniture e prestazioni che siano tecnicamente e intrinsecamente indispensabili alla funzionalità, completezza e corretta realizzazione dell'opera appaltata secondo le regole dell'arte.
4. La contabilizzazione dell'eventuale lavoro a corpo è effettuata applicando all'importo del medesimo, al netto del ribasso contrattuale, le percentuali convenzionali relative alle singole categorie di lavoro indicate in perizia, di ciascuna delle quali va contabilizzata la quota parte in proporzione al lavoro eseguito.
5. La realizzazione di sistemi e sub-sistemi di impianti tecnologici per i quali sia previsto un prezzo contrattuale unico non costituiscono lavoro a corpo.
6. Gli oneri per la sicurezza, di cui all'art. 2, comma 1, lettera b), come evidenziati nella tabella "B" contenuta nell'art. 5, sono valutati, per la parte prevista a corpo, in maniera proporzionale alla parte dei lavori eseguita.

Art. 31 - Lavori in economia

1. Se già previsti nel progetto, la contabilizzazione dei lavori in economia è effettuata secondo i prezzi unitari contrattuali per l'importo delle prestazioni e delle somministrazioni fatte dall'impresa stessa, con le modalità previste dall'art. 153 del Regolamento di attuazione (D.P.R. 554/1999).
2. Gli oneri per la sicurezza, di cui all'art. 2, comma 1, lettera b), come evidenziati nella tabella "B", contenuta nell'art. 5, per la parte eseguita in economia, sono contabilizzati separatamente con gli stessi criteri.
3. Se non espressamente previste nel Progetto e nel relativo Q.E. le prestazioni in economia potranno essere eseguite soltanto per esigenze eccezionali e solo nei limiti degli ordini impartiti e delle autorizzazioni concesse di volta in volta dal Responsabile del procedimento.
4. Per le prestazioni in economia gli operai messi a disposizione dall'appaltatore dovranno essere idonei ai lavori da eseguirsi e provvisti delle necessarie attrezzature e mezzi. Le macchine gli attrezzi ed i mezzi utilizzati dovranno essere in perfetto stato di servibilità e provvisti di tutti gli accessori necessari per il loro regolare funzionamento.
5. Saranno a carico dell'Appaltatore la manutenzione degli attrezzi e delle macchine e le eventuali riparazioni, in modo che essi siano sempre in buono stato di servizio.
6. I mezzi di trasporto per i lavori in economia dovranno essere forniti in pieno stato di efficienza.
7. I prezzi delle somministrazioni in economia sono stabiliti come segue:
 - a) mercedi operai: per ogni ora di operaio specializzato, qualificato e comune, secondo quanto indicato sul libretto di lavoro, unico documento ritenuto valido ai fini del riconoscimento della qualifica della

(46)X

manodopera, è accreditabile all'Appaltatore l'importo rinveniente dall'applicazione delle tariffe e costi orari della manodopera desunti dalle tabelle dei contratti collettivi di lavoro cui l'impresa fa riferimento, incrementato del 15% per spese generali e del 10% - ridotto del ribasso di gara - per utili di impresa;

- b) per trasporti e noli di eventuali macchine e attrezzature, si farà riferimento ai costi del rilevamento della "Commissione prezzi materiali da costruzione, trasporti e noli" operante presso la Camera di Commercio Industria Artigianato e Agricoltura di Napoli e pubblicati mensilmente, incrementati del 15% per spese generali e del 10% - ridotto del ribasso di gara - per utili di impresa;
- c) per i materiali i cui costi siano desunti dall'elenco prezzi allegato al presente capitolato, si applicherà il solo ribasso di gara; per i materiali i cui costi siano desunti dal rilevamento della "Commissione prezzi materiali da costruzione, trasporti e noli" operante presso la Camera di Commercio Industria Artigianato e Agricoltura di Napoli e pubblicati mensilmente, si applicherà l'incremento del 15% per spese generali e del 10% - ridotto del ribasso di gara - per utili di impresa.

Art. 32 - Valutazione dei manufatti e dei materiali a piè d'opera

1. I prezzi di elenco per i materiali a pie' d'opera, diminuiti del ribasso d'asta, si applicano soltanto:
 - a) alle provviste dei materiali a pie' d'opera che l'Appaltatore è tenuto a fare a richiesta della Direzione dei lavori come, ad esempio, somministrazioni per lavori in economia, somministrazione di legnami per casseri, paratie, palafitte, travature ecc., alla cui esecuzione provvede direttamente l'Amministrazione, la somministrazione di ghiaia o pietrisco, quando l'Impresa non debba effettuare lo spandimento;
 - b) alla valutazione dei materiali accettabili nel caso di esecuzione di ufficio e nel caso di rescissione coattiva oppure di scioglimento di contratto;
 - c) alla valutazione del materiale per l'accreditamento del loro importo nei pagamenti in acconto, ai sensi del D.M. 145/2000 Capitolato generale;
 - d) alla valutazione delle provviste a pie' d'opera che si dovessero rilevare dall'Amministrazione quando per variazioni da essa introdotte non potessero più trovare impiego nei lavori.
2. I detti prezzi per i materiali a pie' d'opera servono pure per la formazione di nuovi prezzi ai quali deve essere applicato il ribasso contrattuale.
3. In detti prezzi dei materiali è compresa ogni spesa accessoria per dare i materiali a pie' d'opera sul luogo di impiego, le spese generali ed il beneficio dell'Impresa.

I prezzi unitari in base ai quali, dopo deduzione del pattuito ribasso d'asta calcolato sull'importo complessivo a base d'asta (o sulle singole voci di elenco nel caso di affidamento mediante offerta a prezzi unitari), saranno pagati i lavori appaltati a misura e le somministrazioni, sono indicati nell'elenco allegato.

Essi compensano:

- a) circa i materiali, ogni spesa (per fornitura, trasporto, dazi, cali, perdite, sprechi, ecc.), nessuna eccettuata, che venga sostenuta per darli pronti all'impiego, a piede di qualunque opera;
- b) circa gli operai e mezzi d'opera, ogni spesa per fornire i medesimi di attrezzi e utensili del mestiere, nonché per premi di assicurazioni sociali, per illuminazione dei cantieri in caso di lavoro notturno;
- c) circa i noli, ogni spesa per dare a piè d'opera i macchinari e mezzi pronti al loro uso;
- d) circa i lavori a misura ed a corpo, tutte le spese per forniture, lavorazioni, mezzi d'opera, assicurazioni d'ogni specie, indennità di cave, di passaggi o di deposito, di cantiere, di occupazione temporanea e d'altra specie, mezzi d'opera provvisori, carichi, trasporti e scarichi in ascesa o discesa, ecc., e per quanto occorre per dare il lavoro compiuto a perfetta regola d'arte, intendendosi nei prezzi stessi compreso ogni compenso per gli oneri tutti che l'Appaltatore dovrà sostenere a tale scopo, anche se non esplicitamente detti o richiamati nei vari articoli e nell'elenco dei prezzi del presente Capitolato.

I prezzi medesimi, per lavori a misura ed a corpo, nonché il compenso a corpo, diminuiti del ribasso offerto, si intendono accettati dall'Appaltatore in base ai calcoli di sua convenienza, a tutto suo rischio e sono fissi ed invariabili

ELENCO DEI PREZZI UNITARI IN BASE AI QUALI, PREVIA DEDUZIONE DEL RIBASSO D'ASTA SARANNO PAGATI I LAVORI APPALTATI A MISURA E LE SOMMINISTRAZIONI RELATIVE AD OPERE IN ECONOMIA

Nella colonna "indicazione dei lavori" si descriverà brevemente il lavoro, facendo eventualmente richiamo agli articoli precedenti, nei quali siano specificati gli oneri relativi ad ogni lavoro a misura, a corpo, alle prestazioni in economia, ai noli, ecc.

- a) Per la parte dei lavori a misura, moltiplicando i prezzi offerti per ciascuna lavorazione nella lista per le quantità di lavorazioni realizzate;
- b) Per la parte dei lavori a corpo, moltiplicando le aliquote d'incidenza di ciascun Corpo d'Opera rilevate dal Capitolato Speciale d'Appalto per l'importo dei lavori a corpo offerto dall'appaltatore nella lista e per le percentuali di Corpo d'Opera realizzate.

All'importo così calcolato viene aggiunta (sia nel caso a) che nel caso b)) la percentuale dell'importo degli oneri della sicurezza corrispondente all'avanzamento dei lavori.

Nel caso di gara esperita con offerta a prezzi unitari e appalto di lavori esclusivamente a misura lo Stato di Avanzamento Lavori va calcolato come descritto nel caso a) dell'appalto misto e **nel caso di appalto di lavori esclusivamente a corpo** con la metodologia descritta nel caso b).

Invece quando si tratti di prezzi per i quali mancano o si ritiene di non dover dettare prescrizioni speciali nel Capitolato, occorrerà sempre specificare, nella suddetta colonna "indicazioni dei lavori" tutti gli oneri ed obblighi connessi al lavoro da eseguire e da compensare col prezzo di elenco senza altro speciale corrispettivo.

CAPO 6 - CAUZIONI E GARANZIE

Art. 33 - Cauzione provvisoria

1. Ai sensi dell'art. 75, commi 1 e 2, del Codice dei contratti (decreto legislativo 12 aprile 2006, n. 163) e dell'art. 100 del Regolamento di attuazione (D.P.R. 554/1999), è richiesta una cauzione provvisoria pari al 2% (due per cento) dell'importo preventivato dei lavori da appaltare, comprensivo degli oneri per la sicurezza, da prestare al momento della presentazione dell'offerta.
2. Ai sensi dell'art. 100 del Regolamento di attuazione (D.P.R. 554/1999), la cauzione provvisoria di cui al comma 1 può essere prestata:
 - a) in contanti o in titoli del debito pubblico garantiti dallo Stato al corso del giorno del deposito, presso il Tesoriere Comunale;
 - b) mediante fideiussione bancaria o polizza assicurativa fideiussoria in conformità alla scheda tecnica 1.1, allegata al decreto ministeriale 12 marzo 2004, n. 123, in osservanza delle clausole di cui allo schema tipo 1.1 allegato al predetto decreto, con particolare riguardo alle prescrizioni di cui all'art. 75, commi 4, 5, 6 e 8, del Codice dei contratti (decreto legislativo 12 aprile 2006, n. 163).
3. La cauzione provvisoria, se prestata nelle forme di cui al comma 2, lettera a), deve essere accompagnata dall'impegno di un fideiussore verso il concorrente a rilasciare garanzia fideiussoria a titolo di cauzione definitiva nel caso di aggiudicazione da parte del concorrente dell'appalto o della concessione.
4. Sono vietate forme di cauzione diverse da quelle di cui al comma 2 e, in particolare, è vietata la cauzione prestata mediante assegni di conto di corrispondenza o assegni circolari.
5. In caso di associazione temporanea di imprese la garanzia deve riportare l'indicazione di tutte le imprese associate.

Art. 34 - Garanzia fideiussoria o cauzione definitiva

1. Ai sensi dell'art. 113, comma 1, del Codice dei contratti (decreto legislativo 12 aprile 2006, n. 163), e dell'art. 101 del Regolamento di attuazione (D.P.R. 554/1999), è richiesta una garanzia fideiussoria, a titolo di cauzione definitiva, pari al 10% (dieci per cento) dell'importo contrattuale. Qualora l'aggiudicazione sia fatta in favore di un'offerta inferiore all'importo a base d'asta in misura superiore al 10 per cento, la garanzia fideiussoria è aumentata di tanti punti percentuali quanti sono quelli eccedenti il 10 per cento. Qualora il ribasso sia superiore al 20 per cento, l'aumento è di due punti percentuali per ogni punto di ribasso eccedente la predetta misura percentuale.
2. La garanzia fideiussoria è prestata mediante atto di fideiussione rilasciato da una banca o da un intermediario finanziario autorizzato o polizza fideiussoria rilasciata da un'impresa di assicurazione, in conformità alla scheda tecnica 1.2, allegata al decreto ministeriale 12 marzo 2004, n. 123, in osservanza delle clausole di cui allo schema tipo 1.2 allegato al predetto decreto, con particolare riguardo alle prescrizioni di cui all'art. 113, commi 2 e 3, del Codice dei contratti (decreto legislativo 12 aprile 2006, n. 163). La garanzia è presentata in originale alla Stazione appaltante prima della formale sottoscrizione del contratto.
3. La garanzia è progressivamente svincolata a misura dell'avanzamento dell'esecuzione, nel limite massimo del 75 per cento dell'iniziale importo garantito. Lo svincolo è automatico, senza necessità di benestare del committente, con la sola condizione della preventiva consegna all'istituto garante, da parte dell'appaltatore o del concessionario, degli stati di avanzamento dei lavori o di analogo documento, in originale o in copia autentica, attestanti l'avvenuta esecuzione.
4. La garanzia, per il rimanente ammontare residuo del 25 per cento, cessa di avere effetto ed è svincolata automaticamente all'emissione del certificato di collaudo provvisorio oppure del certificato di regolare esecuzione. Lo svincolo e l'estinzione avvengono di diritto, senza necessità di ulteriori atti formali, richieste, autorizzazioni, dichiarazioni liberatorie o restituzioni.
5. La Stazione appaltante può avvalersi della garanzia fideiussoria, parzialmente o totalmente, per le spese dei lavori da eseguirsi d'ufficio nonché per il rimborso delle maggiori somme pagate durante l'appalto in confronto ai risultati della liquidazione finale. L'incameramento della garanzia avviene con atto unilaterale della Stazione appaltante senza necessità di dichiarazione giudiziale, fermo restando il diritto dell'appaltatore di proporre azione innanzi l'autorità giudiziaria ordinaria.
6. La garanzia fideiussoria è tempestivamente reintegrata nella misura legale di cui al combinato disposto dei commi 1 e 3 qualora, in corso d'opera, sia stata incamerata, parzialmente o totalmente, dalla Stazione appaltante. In caso di variazioni al contratto per effetto di successivi atti di sottomissione, la medesima

(48) X

garanzia può essere ridotta in caso di riduzione degli importi contrattuali, mentre non è integrata in caso di aumento degli stessi importi fino alla concorrenza di un quinto dell'importo originario.

Art. 35 – Riduzione delle garanzie

1. Ai sensi degli articoli 40, comma 7, e 75, comma 7, del Codice dei contratti (decreto legislativo 12 aprile 2006, n. 163), l'importo della cauzione provvisoria di cui all'art. 33 e l'importo della garanzia fideiussoria di cui all'art. 34 sono ridotti al 50 per cento per i concorrenti ai quali sia stata rilasciata, da organismi accreditati ai sensi delle norme europee della serie UNI CEI EN 45012 e della serie UNI CEI EN ISO/IEC 17000, la certificazione del sistema di qualità conforme alle norme europee della serie UNI CEI ISO 9001:2000, oppure la dichiarazione della presenza di elementi significativi e tra loro correlati di tale sistema, di cui all'art. 2, comma 1, lettera q) oppure lettera r), del D.P.R. n. 34 del 2000.
2. In caso di associazione temporanea di concorrenti di tipo orizzontale le riduzioni di cui al presente articolo sono accordate qualora il possesso del requisito di cui al comma 1 sia comprovato da tutte le imprese in associazione.
3. In caso di associazione temporanea di concorrenti di tipo verticale le riduzioni di cui al presente articolo sono accordate esclusivamente per le quote di incidenza delle lavorazioni appartenenti alle categorie assunte integralmente da imprese in associazione in possesso del requisito di cui al comma 1; tale beneficio non è frazionabile tra imprese che assumono lavorazioni appartenenti alla medesima categoria.
4. Il possesso del requisito di cui al comma 1 è comprovato dall'annotazione in calce alla attestazione SOA ai sensi dell'art. 4, comma 3, del D.P.R. n. 34 del 2000, ovvero dalla certificazione rilasciata dall'organismo accreditato.
5. In deroga a quanto previsto dal comma 4, il possesso del requisito di cui al comma 1 può essere comprovato dalla certificazione rilasciata dall'organismo accreditato qualora:
 - a) l'impresa abbia utilizzato, per la gara e per l'eventuale aggiudicazione, una qualificazione per una classifica non superiore alla II;
 - b) l'impresa sia in possesso di attestazione SOA in corso di validità ma il possesso del requisito di cui al comma 1 non sia stato ancora annotato sulla predetta attestazione, a condizione che l'impresa abbia già presentato istanza alla SOA per il relativo aggiornamento;
 - c) l'impresa non sia tenuta al possesso dell'attestazione SOA.
6. In caso di avvalimento ai sensi dell'articolo 49 del Codice dei contratti, per beneficiare della riduzione di cui al comma 1, il requisito della qualità deve essere posseduto in ogni caso dall'impresa partecipante e aggiudicataria, indipendentemente dalla circostanza che sia posseduto dall'impresa ausiliaria. In caso di appalti di importo superiori alla II classifica (516.457 euro), l'impresa ausiliaria deve essere in possesso del predetto requisito solo in relazione all'obbligo di cui all'articolo 4 del d.P.R. n. 34 del 2000.

Art. 36 - Obblighi assicurativi a carico dell'impresa

1. Ai sensi dell'art. 129, comma 1, del Codice dei contratti (decreto legislativo 12 aprile 2006, n. 163), e dell'art. 103, del Regolamento di attuazione (D.P.R. 554/1999), l'appaltatore è obbligato, contestualmente alla sottoscrizione del contratto, a produrre una polizza assicurativa che tenga indenne la Stazione appaltante da tutti i rischi di esecuzione e che preveda anche una garanzia di responsabilità civile per danni causati a terzi nell'esecuzione dei lavori. La polizza assicurativa è prestata da un'impresa di assicurazione autorizzata alla copertura dei rischi ai quali si riferisce l'obbligo di assicurazione.
2. La copertura delle predette garanzie assicurative decorre dalla data di consegna dei lavori e cessa alle ore 24 del giorno di emissione del certificato di collaudo provvisorio o del certificato di regolare esecuzione e comunque decorsi 12 (dodici) mesi dalla data di ultimazione dei lavori risultante dal relativo certificato; in caso di emissione di collaudo provvisorio o di certificato di regolare esecuzione per parti determinate dell'opera, la garanzia cessa per quelle parti e resta efficace per le parti non ancora collaudate; a tal fine l'utilizzo da parte della Stazione appaltante secondo la destinazione equivale, ai soli effetti della copertura assicurativa, ad emissione del certificato di collaudo provvisorio. Il premio è stabilito in misura unica e indivisibile per le coperture di cui ai commi 3 e 4. Le garanzie assicurative sono efficaci anche in caso di omesso o ritardato pagamento delle somme dovute a titolo di premio da parte dell'esecutore fino ai successivi due mesi e devono essere prestate in conformità allo schema-tipo 2.3 allegato al d.m. attività produttive 12 marzo 2004, n. 123.
3. La garanzia assicurativa contro tutti i rischi di esecuzione da qualsiasi causa determinati deve coprire tutti i danni subiti dalla Stazione appaltante a causa del danneggiamento o della distruzione totale o parziale di impianti e opere, anche preesistenti, salvo quelli derivanti da errori di progettazione, insufficiente progettazione, azioni di terzi o cause di forza maggiore; tale polizza deve essere stipulata nella forma «Contractors All Risks» (C.A.R.) e deve:
 - a) prevedere una somma assicurata non inferiore a: euro
50.000,00 di cui:

AK

partita 1) per le opere oggetto del contratto:
partita 2) per euro 20.000,00 le opere preesistenti:
partita 3) per euro 20.000,00 , demolizioni e sgomberi:

euro 10.000,00 .

- b) essere integrata in relazione alle somme assicurate in caso di approvazione di lavori aggiuntivi affidati a qualsiasi titolo all'appaltatore.
4. La garanzia assicurativa di responsabilità civile per danni causati a terzi (R.C.T.) deve essere stipulata per una somma assicurata (massimale/sinistro) non inferiore ad euro 50.000,00
5. Qualora il contratto di assicurazione preveda importi o percentuali di scoperto o di franchigia, queste condizioni:
- a) in relazione all'assicurazione contro tutti i rischi di esecuzione di cui al comma 3, tali franchigie o scoperti non sono opponibili alla Stazione appaltante;
 - b) in relazione all'assicurazione di responsabilità civile di cui al comma 4, tali franchigie o scoperti non sono opponibili alla Stazione appaltante.
6. Le garanzie di cui ai commi 3 e 4, prestate dall'appaltatore coprono senza alcuna riserva anche i danni causati dalle imprese subappaltatrici e subfornitrici. Qualora l'appaltatore sia un raggruppamento temporaneo di concorrenti, giusto il regime delle responsabilità disciplinato dall'art. 37, comma 5, del Codice dei contratti (decreto legislativo 12 aprile 2006, n. 163), e dall'art. 108, comma 1, del Regolamento di attuazione (D.P.R. 554/1999), le stesse garanzie assicurative prestate dalla mandataria capogruppo coprono senza alcuna riserva anche i danni causati dalle imprese mandanti.
7. Ai sensi dell'art. 103, comma 3, secondo periodo, del Regolamento di attuazione (D.P.R. 554/1999) le garanzie di cui al comma 3, limitatamente alla lettera a), partita 1), e al comma 4, sono estese fino a 24 mesi dopo la data dell'emissione del certificato di collaudo provvisorio o del certificato di regolare esecuzione; a tale scopo:
- a) l'estensione deve risultare dalla polizza assicurativa in conformità alla scheda tecnica 2.3 allegata al d.m. 12 marzo 2004, n. 123;
 - b) l'assicurazione copre i danni dovuti a causa risalente al periodo di esecuzione o dovuti a fatto dell'appaltatore nelle operazioni di manutenzione previste tra gli obblighi del contratto d'appalto;
 - c) restano ferme le condizioni di cui ai commi 5 e 6.
- tale polizza dovrà specificatamente prevedere:
- 1) l'indicazione che tra le "persone si intendono compresi i rappresentanti della Stazione appaltante, della Direzione lavori e dei soggetti preposti all'assistenza giornaliera e al collaudo".
 - 2) l'assicurazione contro i rischi dell'incendio, dello scoppio e dell'azione del fulmine per manufatti, materiali, attrezzature e opere provvisorie di cantiere con massimale pari al 100 % dell'ammontare contrattuale.

Le polizze di cui ai precedenti commi dovranno essere accese prima della consegna dei lavori e devono portare la dichiarazione di vincolo a favore della Stazione appaltante e devono coprire l'intero periodo dell'appalto fino al completamento della consegna delle opere; devono altresì risultare in regola con il pagamento del relativo premio per lo stesso periodo indicato e devono essere esibite alla Stazione appaltante prima dell'inizio dei lavori e comunque prima della liquidazione del primo stato d'avanzamento, alla quale non si darà corso in assenza della documentazione comprovante l'intervenuta accensione delle polizze suddette.

CAPO 7 - DISPOSIZIONI PER L'ESECUZIONE

Art. 37 - Variazione dei lavori

1. La Stazione appaltante si riserva la facoltà di introdurre nelle opere oggetto dell'appalto quelle varianti che a suo insindacabile giudizio ritenga opportune, senza che per questo l'impresa appaltatrice possa pretendere compensi all'infuori del pagamento a congruaggio dei lavori eseguiti in più o in meno con l'osservanza delle prescrizioni ed entro i limiti stabiliti dagli articoli 10 e 11 del capitolato generale d'appalto, dagli articoli 45, comma 8, 134 e 135 del Regolamento di attuazione (D.P.R. 554/1999) e dall'art. 132 del Codice dei contratti (decreto legislativo 12 aprile 2006, n. 163).
2. Non sono riconosciute varianti al progetto esecutivo, prestazioni e forniture extra contrattuali di qualsiasi genere, eseguite senza preventivo ordine scritto della direzione lavori, recante anche gli estremi dell'approvazione da parte della Stazione appaltante, ove questa sia prescritta dalla legge o dal regolamento.
3. Qualunque reclamo o riserva che l'appaltatore si credesse in diritto di opporre, deve essere presentato per iscritto alla direzione lavori prima dell'esecuzione dell'opera oggetto della contestazione. Non sono prese in considerazione domande di maggiori compensi su quanto stabilito in contratto, per qualsiasi natura o ragione, qualora non vi sia accordo preventivo scritto prima dell'inizio dell'opera oggetto di tali richieste.
4. Non sono considerati varianti ai sensi del comma 1 gli interventi disposti dal direttore dei lavori per risolvere aspetti di dettaglio, che siano contenuti entro un importo non superiore al 10 per cento delle categorie omogenee di lavori dell'appalto, come individuate nella tabella «B» contenuta nell'art. 5, e che non comportino un aumento dell'importo del contratto stipulato.
5. Sono ammesse, nell'esclusivo interesse della Stazione appaltante, le varianti, in aumento o in diminuzione, finalizzate al miglioramento dell'opera e alla sua funzionalità, sempre che non comportino modifiche sostanziali e siano motivate da obiettive esigenze derivanti da circostanze sopravvenute e imprevedibili al momento della stipula del contratto. L'importo in aumento relativo a tali varianti non può superare il 5 per cento dell'importo originario del contratto e deve trovare copertura nella somma stanziata per l'esecuzione dell'opera.
6. Salvo i casi di cui ai commi 4 e 5, è sottoscritto un atto di sottomissione quale appendice contrattuale, che deve indicare le modalità di contrattazione e contabilizzazione delle lavorazioni in variante.

Art. 38 – Varianti per errori od omissioni progettuali

1. Qualora, per il manifestarsi di errori od omissioni imputabili alle carenze del progetto esecutivo, si rendessero necessarie varianti che possono pregiudicare, in tutto o in parte, la realizzazione dell'opera oppure la sua utilizzazione, e che sotto il profilo economico eccedano il quinto dell'importo originario del contratto, la Stazione appaltante procede alla risoluzione del contratto con indizione di una nuova gara alla quale è invitato l'appaltatore originario.
2. In tal caso la risoluzione del contratto comporta il pagamento dei lavori eseguiti, dei materiali utili e del 10 per cento dei lavori non eseguiti, fino a quattro quinti dell'importo del contratto originario.
3. Nei casi di cui al presente art. i titolari dell'incarico di progettazione sono responsabili dei danni subiti dalla Stazione appaltante; ai fini del presente art. si considerano errore od omissione di progettazione l'inadeguata valutazione dello stato di fatto, la mancata od erronea identificazione della normativa tecnica vincolante per la progettazione, il mancato rispetto dei requisiti funzionali ed economici prestabiliti e risultanti da prova scritta, la violazione delle norme di diligenza nella predisposizione degli elaborati progettuali.

Art. 39 - Prezzi applicabili ai nuovi lavori e nuovi prezzi

1. Le eventuali variazioni sono valutate mediante l'applicazione dei prezzi di cui all'elenco prezzi contrattuale come determinati ai sensi dell'art. 3, commi 3 e 4.
2. Qualora tra i prezzi di cui all'elenco prezzi contrattuale come determinati ai sensi dell'art. 3, commi 3 e 4, non siano previsti prezzi per i lavori in variante, si procede alla formazione di nuovi prezzi, mediante apposito verbale di concordamento, con i criteri di cui all'art. 136 del Regolamento di attuazione (D.P.R. 554/1999).
3. Se l'Appaltatore non accetta i nuovi prezzi così determinati e approvati, la stazione appaltante può ingiungergli l'esecuzione delle lavorazioni o la somministrazione dei materiali sulla base di detti prezzi, comunque ammessi nella contabilità; ove l'appaltatore non iscriva riserva negli atti contabili nei modi previsti, i prezzi s'intendono definitivamente accettati.

51

CAPO 8 - DISPOSIZIONI IN MATERIA DI SICUREZZA

Art. 40 - Norme di sicurezza generali

1. I lavori appaltati devono svolgersi nel pieno rispetto di tutte le norme vigenti in materia di prevenzione degli infortuni e igiene del lavoro e in ogni caso in condizione di permanente sicurezza e igiene.
2. L'appaltatore è altresì obbligato ad osservare scrupolosamente le disposizioni del vigente Regolamento Locale di Igiene, per quanto attiene la gestione del cantiere.
3. L'appaltatore predispone, per tempo e secondo quanto previsto dalle vigenti disposizioni, gli appositi piani per la riduzione del rumore, in relazione al personale e alle attrezzature utilizzate.
4. L'appaltatore non può iniziare o continuare i lavori qualora sia in difetto nell'applicazione di quanto stabilito nel presente articolo.

Art. 41 - Sicurezza sul luogo di lavoro

1. L'appaltatore è obbligato a fornire alla Stazione appaltante, entro 30 giorni dall'aggiudicazione, l'indicazione dei contratti collettivi applicati ai lavoratori dipendenti e una certificazione di regolarità contributiva (DURC); in ogni caso tale certificazione va acquisita dalla stazione appaltante prima della firma del contratto di appalto.
2. L'appaltatore è obbligato ad osservare le misure generali di tutela di cui all'art. 3 del decreto legislativo n. 626 del 1994, nonché le disposizioni dello stesso decreto applicabili alle lavorazioni previste nel cantiere.

Art. 42 - Piano di sicurezza e di coordinamento

1. E' fatto obbligo all'appaltatore di predisporre, entro trenta giorni dall'aggiudicazione e comunque prima dell'inizio dei lavori, il piano sostitutivo delle misure per la sicurezza fisica dei lavoratori di cui all'art. 5 del D.P.R. n. 222 del 2003. Tale piano è messo a disposizione delle autorità competenti preposte alle verifiche ispettive di controllo dei cantieri.
2. L'appaltatore è obbligato ad osservare scrupolosamente e senza riserve o eccezioni il piano di sicurezza e di coordinamento predisposto dal coordinatore per la sicurezza e messo a disposizione da parte della Stazione appaltante, ai sensi del decreto n. 494 del 1996 e s.m. e i...

All'atto dell'inizio dei lavori, e possibilmente nel verbale di consegna, l'Appaltatore dovrà dichiarare esplicitamente di essere perfettamente a conoscenza del regime di sicurezza del lavoro, ai sensi del D.Lgs 494/96 e successive modifiche ed integrazioni, in cui si colloca l'appalto e cioè:

- che il committente è il Comune di Napoli, Direzione Infrastrutture, LL.PP. e Mobilità, Servizio Strade, e per esso in forza delle competenze attribuitegli il RUP, ing. Ugo Bardi;
- che il Responsabile dei Lavori, eventualmente incaricato dal suddetto Committente, (ai sensi dell'art. 2 e 3 del D.Lgs 494/96) è il geom. Eduardo Napolitano;
- che i lavori appaltati rientrano nelle soglie fissate dall'art. 3 del D.Lgs 494/96 e s.m. e i. per la nomina dei Coordinatori della Sicurezza;
- che il Coordinatore della Sicurezza in fase di progettazione è l'ing. Ugo Bardi;
- che il responsabile della Sicurezza in fase di esecuzione è l'ing. Ugo Bardi;
- di aver preso visione del piano di sicurezza e coordinamento in quanto facente parte del progetto e di avervi adeguato le proprie offerte, tenendo conto che i relativi oneri, non soggetti a ribasso d'asta ai sensi dell'art. 31, comma 2, Legge 109/94 modificato con Legge n. 415/98.

L'Appaltatore è altresì obbligato, nell'ottemperare a quanto prescritto dall'art. 31, comma 1 bis, della Legge 109/94 e successive modificazioni, ad inserire nelle "proposte integrative" o nel "piano di sicurezza sostitutivo" e nel "piano operativo di sicurezza":

i dati relativi all'impresa esecutrice

- Anagrafica dell'impresa esecutrice
- Rappresentante legale (datore di lavoro)
- Nominativo del soggetto eventualmente delegato dal datore di lavoro per l'attuazione delle misure di sicurezza, accludendo possibilmente copia della delega conferita dal datore di lavoro
- Nominativo del responsabile del servizio di prevenzione dell'impresa
- Nominativo del medico competente (se esistono lavoratori soggetti a sorveglianza sanitaria)
- Nominativi degli addetti alla sicurezza, alla prevenzione incendi, evacuazione e primo soccorso a livello aziendale e, eventualmente, di cantiere
- Nominativo del rappresentante dei lavoratori per la sicurezza (specificare se trattasi di rappresentante aziendale di cantiere o di bacino, segnalare il caso in cui i lavoratori non si sono avvalsi della facoltà di nominare il RLS; nel caso di rappresentante di bacino è sufficiente indicare il bacino di appartenenza).

i dati relativi al singolo cantiere

(52)X

- Ubicazione del cantiere
- Direttore tecnico del cantiere o responsabile dei lavori dell'impresa
- Elenco dei lavoratori dipendenti dell'impresa presenti in cantiere e Consistenza media del personale dell'impresa nel cantiere
- Indicazione delle lavorazioni affidate in subappalto e nominativi delle imprese designate per tali lavori (da aggiornare in corso d'opera)
- Elenco dei documenti inerenti la sicurezza, le autorizzazioni, le conformità, le segnalazioni, le denunce, ecc. di competenza dell'appaltatore
- Indicazioni sul protocollo sanitario previsto dal programma predisposto dal medico competente (MC)
- Eventuali indicazioni e/o procedure di sicurezza, in merito all'uso di prodotti chimici utilizzati nelle lavorazioni
- Indicazioni sulla natura di rischi di tipo professionale, ai quali sono esposti i lavoratori nelle specifiche lavorazioni del cantiere
- Eventuali indicazioni di natura sanitaria inerenti le lavorazioni previste in cantiere, da portare a conoscenza del medico competente
- Indicazioni sulla gestione dei rifiuti prodotti e/o gestiti in cantiere
- Indicazioni sul livello di esposizione giornaliera al rumore (Lep, d) dei gruppi omogenei di lavoratori impegnati in cantiere
- Indicazioni e procedure sulle emergenze antincendio e di pronto soccorso, previste in cantiere e relativi incaricati alla gestione dell'emergenza
- Indicazioni tecniche sulla movimentazione manuale dei carichi
- Indicazioni sulla segnaletica di sicurezza da prevedere in cantiere
- Organizzazione e viabilità del cantiere
- Descrizione sintetica dei servizi igienici e assistenziali e dei servizi sanitari e di pronto intervento dell'impresa
- Elenco delle macchine, attrezzature ed eventuali sostanze pericolose utilizzate ed indicazione delle procedure per il loro corretto utilizzo
- Elenco sommario dei DPI messi a disposizione dei lavoratori e loro modalità di utilizzo
- Estratto delle procedure aziendali di sicurezza relative alle mansioni svolte nello specifico cantiere dai propri lavoratori dipendenti
- Indicazione degli interventi formativi attuati in favore di: - Responsabile del servizio di prevenzione e protezione; addetti ai servizi di protezione, antincendio, evacuazione e primo soccorso; rappresentanti dei lavoratori; lavoratori entrati per la prima volta nel settore dopo l'1/1/97
- Modalità di informazione dei lavoratori sui contenuti dei piani di sicurezza
- Modalità di revisione del piano di sicurezza operativo
- quanto altro necessario a garantire la sicurezza e l'igiene del lavoro in relazione alla natura dei lavori da eseguire ed ai luoghi ove gli stessi dovranno svolgersi.

Il piano (o i piani) dovranno comunque essere aggiornati nel caso di nuove disposizioni in materia di sicurezza e di igiene del lavoro, o di nuove circostanze intervenute nel corso dell'appalto, nonché ogni qualvolta l'Appaltatore intenda apportare modifiche alle misure previste o ai macchinari ed attrezzature da impiegare.

Il piano (o i piani) dovranno comunque essere sottoscritti dall'Appaltatore, dal Direttore di Cantiere e, ove diverso da questi, dal progettista del piano, che assumono, di conseguenza:

- Il progettista: la responsabilità della rispondenza delle misure previste alle disposizioni vigenti in materia;
- L'Appaltatore ed il Direttore di Cantiere: la responsabilità dell'attuazione delle stesse in sede di esecuzione dell'appalto.

L'Appaltatore dovrà portare a conoscenza del personale impiegato in cantiere e dei rappresentanti dei lavori per la sicurezza il piano (o i piani) di sicurezza ed igiene del lavoro e gli eventuali successivi aggiornamenti, allo scopo di informare e formare detto personale, secondo le direttive eventualmente emanate dal Coordinatore per l'esecuzione.

Art. 43 – Modifiche e integrazioni al piano di sicurezza e di coordinamento

1. L'appaltatore può presentare al coordinatore per la sicurezza in fase di esecuzione una o più proposte motivate di modificazione o di integrazione al piano di sicurezza di coordinamento, nei seguenti casi:
 - a) per adeguarne i contenuti alle proprie tecnologie oppure quando ritenga di poter meglio garantire la sicurezza nel cantiere sulla base della propria esperienza, anche in seguito alla consultazione obbligatoria e preventiva dei rappresentanti per la sicurezza dei propri lavoratori o a rilievi da parte degli organi di vigilanza;
 - b) per garantire il rispetto delle norme per la prevenzione degli infortuni e la tutela della salute dei lavoratori eventualmente disattese nel piano di sicurezza, anche in seguito a rilievi o prescrizioni degli organi di vigilanza.
2. L'appaltatore ha il diritto che il coordinatore per la sicurezza in fase di esecuzione si pronunci tempestivamente, con atto motivato da annotare sulla documentazione di cantiere, sull'accoglimento o il rigetto delle proposte presentate; le decisioni del coordinatore sono vincolanti per l'appaltatore.

3. Qualora entro il termine di tre giorni lavorativi dalla presentazione delle proposte dell'appaltatore, prorogabile una sola volta di altri tre giorni lavorativi, il coordinatore per la sicurezza non si pronunci:
 - a) nei casi di cui al comma 1, lettera a), le proposte si intendono accolte;
 - b) nei casi di cui al comma 1, lettera b), le proposte si intendono rigettate.
4. Nei casi di cui al comma 1, lettera a), l'eventuale accoglimento delle modificazioni e integrazioni non può in alcun modo giustificare variazioni o adeguamenti dei prezzi pattuiti, né maggiorazioni di alcun genere del corrispettivo.
5. Nei casi di cui al comma 1, lettera b), qualora l'eventuale accoglimento delle modificazioni e integrazioni comporti maggiori oneri a carico dell'impresa, e tale circostanza sia debitamente provata e documentata, trova applicazione la disciplina delle varianti.

Art. 44 – Piano operativo di sicurezza

1. L'appaltatore, entro 30 giorni dall'aggiudicazione e comunque prima dell'inizio dei lavori, deve predisporre e consegnare al direttore dei lavori o, se nominato, al coordinatore per la sicurezza nella fase di esecuzione, un piano operativo di sicurezza per quanto attiene alle proprie scelte autonome e relative responsabilità nell'organizzazione del cantiere e nell'esecuzione dei lavori. Il piano operativo di sicurezza, redatto ai sensi dell'art. 6 del D.P.R. n. 222 del 2003, comprende il documento di valutazione dei rischi di cui all'art. 4, commi 1, 2 e 7, e gli adempimenti di cui all'art. 7, comma 1, lettera b), del decreto legislativo 19 settembre 1994, n. 626 e contiene inoltre le notizie di cui all'art. 4, commi 4 e 5 dello stesso decreto, con riferimento allo specifico cantiere e deve essere aggiornato rispetto alle previsioni originarie ad ogni mutamento delle lavorazioni. Ai sensi dell'articolo 131 del Codice dei contratti l'appaltatore è tenuto ad acquisire i piani operativi di sicurezza redatti dalle imprese subappaltatrici, nonché a curare il coordinamento di tutte le imprese operanti nel cantiere, al fine di rendere gli specifici piani operativi di sicurezza compatibili tra loro e coerenti con il piano presentato dall'appaltatore.
2. Il piano operativo di sicurezza costituisce piano complementare di dettaglio del piano di sicurezza e di coordinamento di cui all'art. 4, comma 1, lettera a) ed all'art. 12, del d. lgs. n. 494/96.
3. L'appaltatore può, nel corso dei lavori, apportare motivatamente modifiche e integrazioni al piano di sicurezza sostitutivo delle misure per la sicurezza fisica dei lavoratori di cui all'articolo 5 del d.P.R. n. 222 del 2003, purché si tratti di renderlo coerente a nuove situazioni oggettive oppure di concreti e dimostrati miglioramenti alle misure di sicurezza, al fine di adeguarne i contenuti alle tecnologie proprie dell'Appaltatore, sia per garantire il rispetto delle norme per la prevenzione degli infortuni e la tutela della salute dei lavoratori eventualmente disattese nel piano stesso. Alle citate modifiche e integrazioni si applica la medesima disciplina dell'articolo 42.

L'Appaltatore, nel caso in cui i lavori in oggetto non rientrino nell'ambito di applicazione del D.Lgs 494/96, è tenuto comunque a presentare un Piano di Sicurezza Sostitutivo del Piano di Sicurezza e coordinamento.

La Stazione appaltante, acquisite le osservazioni dell'Appaltatore, ove ne ravvisi la validità, ha facoltà di adeguare il Piano di Sicurezza a quanto segnalato dall'Appaltatore stesso.

Art. 45 – Osservanza e attuazione dei piani di sicurezza

Il Piano della Sicurezza, eventualmente integrato, dovrà essere rispettato in modo rigoroso. E' compito e onere dell'impresa appaltatrice ottemperare a tutte le disposizioni normative vigenti in campo di sicurezza ed igiene del lavoro che le concernono e che riguardano le proprie maestranze, mezzi d'opera ed eventuali lavoratori autonomi cui esse ritenga di affidare, anche in parte, i lavori o prestazioni specialistiche in essi compresi.

In particolare l'Appaltatore dovrà, nell'ottemperare alle prescrizioni del D.Lgs 25 novembre 1994, n. 626 e successive modificazioni, consegnare al Direttore dei lavori e al Coordinatore per l'esecuzione copia del proprio Documento di Valutazione Rischi (se redatto ai sensi dell'art. 4 del predetto D.Lgs 626/94), copia della comunicazione alla ASL e Ispettorato del Lavoro, del nominativo del responsabile del Servizio di Prevenzione e Protezione ai sensi dell'art. 8 del citato decreto, copia della designazione degli addetti alla gestione dell'emergenza.

1. L'appaltatore è obbligato ad osservare le misure generali di tutela di cui all'art. 3 del decreto legislativo n. 626 del 1994, con particolare riguardo alle circostanze e agli adempimenti descritti agli articoli 8 e 9 e all'allegato IV del d. lgs. n. 494/96.
2. I piani di sicurezza devono essere redatti in conformità alle direttive 89/391/CEE del Consiglio, del 12 giugno 1989, 92/57/CEE del Consiglio, del 24 giugno 1992, alla relativa normativa nazionale di recepimento, al D.P.R. n. 222 del 2003.
3. L'impresa esecutrice è obbligata a comunicare tempestivamente prima dell'inizio dei lavori e quindi periodicamente, a richiesta della Stazione appaltante o del coordinatore, l'iscrizione alla camera di commercio, industria, artigianato e agricoltura, l'indicazione dei contratti collettivi applicati ai lavoratori dipendenti ed a presentare idonea certificazione circa l'assolvimento degli obblighi assicurativi e previdenziali. L'affidatario è tenuto a curare il coordinamento di tutte le imprese operanti nel cantiere, al fine di rendere gli specifici piani

(54) X

redatti dalle imprese subappaltatrici compatibili tra loro e coerenti con il piano presentato dall'appaltatore. In caso di associazione temporanea o di consorzio di imprese detto obbligo incombe all'impresa mandataria capogruppo. Il direttore tecnico di cantiere è responsabile del rispetto del piano da parte di tutte le imprese impegnate nell'esecuzione dei lavori.

4. Il piano di sicurezza e di coordinamento, o il piano di sicurezza sostitutivo, nei casi previsti, ed il piano operativo di sicurezza formano parte integrante del contratto di appalto. Le gravi o ripetute violazioni dei piani stessi da parte dell'appaltatore, comunque accertate, previa formale costituzione in mora dell'interessato, costituiscono causa di risoluzione del contratto.

CAPO 9 - DISCIPLINA DEL SUBAPPALTO

Art. 46 - Subappalto

1. Tutte le lavorazioni, a qualsiasi categoria appartengano sono scorporabili o subappaltabili a scelta del concorrente, ferme restando le prescrizioni di cui all'art. 4 del presente capitolato, l'osservanza dell'art. 118 del Codice dei contratti (decreto legislativo 12 aprile 2006, n. 163), come di seguito specificato:
 - a) ai sensi dell'art. 37, comma 11, del Codice dei contratti (decreto legislativo 12 aprile 2006, n. 163), è vietato il subappalto o il subaffidamento in cottimo dei lavori costituenti strutture, impianti e opere speciali, di cui all'art. 72, comma 4, del Regolamento di attuazione (D.P.R. 554/1999), di importo superiore al 15% dell'importo totale dei lavori in appalto;
 - b) è vietato il subappalto o il subaffidamento in cottimo dei lavori appartenenti alla categoria prevalente per una quota superiore al 30 per cento, in termini economici, dell'importo dei lavori della stessa categoria prevalente;
 - c) i lavori delle categorie generali diverse da quella prevalente, nonché i lavori costituenti strutture, impianti e opere speciali, di cui all'art. 72, comma 4, del Regolamento di attuazione (D.P.R. 554/1999), di importo superiore al 10% dell'importo totale dei lavori oppure a 150.000 euro ma non superiore al 15% dell'importo totale, a tale fine indicati nel bando, devono essere obbligatoriamente subappaltati, qualora l'appaltatore non abbia i requisiti per la loro esecuzione; il subappalto deve essere richiesto e autorizzato unitariamente con divieto di frazionamento in più subcontratti o subaffidamenti per i lavori della stessa categoria;
 - d) i lavori delle categorie diverse da quella prevalente e a tale fine indicati nel bando o nel presente capitolato possono essere subappaltati o subaffidati in cottimo per la loro totalità.
2. L'affidamento in subappalto o in cottimo è consentito, previa autorizzazione della Stazione appaltante, alle seguenti condizioni:
 - a) che l'appaltatore abbia indicato all'atto dell'offerta i lavori o le parti di opere che intende subappaltare o concedere in cottimo; l'omissione delle indicazioni sta a significare che il ricorso al subappalto o al cottimo è vietato e non può essere autorizzato;
 - b) che l'appaltatore provveda al deposito di copia autentica del contratto di subappalto presso la Stazione appaltante almeno 20 giorni prima della data di effettivo inizio dell'esecuzione delle relative lavorazioni subappaltate, unitamente alla dichiarazione circa la sussistenza o meno di eventuali forme di controllo o di collegamento, a norma dell'art. 2359 del codice civile, con l'impresa alla quale è affidato il subappalto o il cottimo; in caso di associazione temporanea, società di imprese o consorzio, analoga dichiarazione deve essere effettuata da ciascuna delle imprese partecipanti all'associazione, società o consorzio.
 - c) che l'appaltatore, unitamente al deposito del contratto di subappalto presso la Stazione appaltante, ai sensi della lettera b), trasmetta alla Stazione appaltante:
 - 1) la documentazione attestante che il subappaltatore è in possesso dei requisiti prescritti dalla normativa vigente per la partecipazione alle gare di lavori pubblici, in relazione alla categoria e all'importo dei lavori da realizzare in subappalto o in cottimo;
 - 2) una o più dichiarazioni del subappaltatore, rilasciate ai sensi degli articoli 46 e 47 del d.P.R. n. 445 del 2000, attestante il possesso dei requisiti di ordine generale e assenza della cause di esclusione di cui all'articolo 38 del Codice dei contratti.
 - d) che non sussista, nei confronti del subappaltatore, alcuno dei divieti previsti dall'art. 10 della legge n. 575 del 1965, e successive modificazioni e integrazioni; resta fermo che, ai sensi dell'art. 12, comma 4, dello stesso D.P.R. n. 252 del 1998, il subappalto è vietato, a prescindere dall'importo dei relativi lavori, qualora per l'impresa subappaltatrice sia accertata una delle situazioni indicate dall'art. 10, comma 7, del citato D.P.R.
3. Il subappalto e l'affidamento in cottimo devono essere autorizzati preventivamente dalla Stazione appaltante in seguito a richiesta scritta dell'appaltatore; l'autorizzazione è rilasciata entro 30 giorni dal ricevimento della richiesta; tale termine può essere prorogato una sola volta per non più di 30 giorni, ove ricorrano giustificati motivi; trascorso il medesimo termine, eventualmente prorogato, senza che la Stazione appaltante abbia provveduto, l'autorizzazione si intende concessa a tutti gli effetti qualora siano verificate tutte le condizioni di legge per l'affidamento del subappalto. Per i subappalti o cottimi di importo inferiore al 2% dell'importo

(55)K

contrattuale o di importo inferiore a 100.000 euro, i termini per il rilascio dell'autorizzazione da parte della Stazione appaltante sono ridotti della metà

4. L'affidamento di lavori in subappalto o in cottimo comporta i seguenti obblighi:
 - a) l'appaltatore deve praticare, per i lavori e le opere affidate in subappalto, i prezzi risultanti dall'aggiudicazione ribassati in misura non superiore al 20 per cento;
 - b) nei cartelli esposti all'esterno del cantiere devono essere indicati anche i nominativi di tutte le imprese subappaltatrici, completi dell'indicazione della categoria dei lavori subappaltati e dell'importo dei medesimi;
 - c) le imprese subappaltatrici devono osservare integralmente il trattamento economico e normativo stabilito dai contratti collettivi nazionale e territoriale in vigore per il settore e per la zona nella quale si svolgono i lavori e sono responsabili, in solido con l'appaltatore, dell'osservanza delle norme anzidette nei confronti dei loro dipendenti per le prestazioni rese nell'ambito del subappalto;
 - d) le imprese subappaltatrici, per tramite dell'appaltatore, devono trasmettere alla Stazione appaltante, prima dell'inizio dei lavori in subappalto:
 - 1) la documentazione di avvenuta denuncia agli enti previdenziali, inclusa la Cassa edile, assicurativi ed antinfortunistici; devono altresì trasmettere, a scadenza trimestrale e, in ogni caso, alla conclusione dei lavori in subappalto, copia dei versamenti contributivi, previdenziali, assicurativi nonché di quelli dovuti agli organismi paritetici previsti dalla contrattazione collettiva;
 - 2) copia del piano operativo di sicurezza di cui all'articolo 131, comma 2, lettera c), del Codice dei contratti in coerenza con i piani di sicurezza predisposti dall'appaltatore ai sensi dell'articolo 44 del presente Capitolato.
5. Le presenti disposizioni si applicano anche alle associazioni temporanee di imprese e alle società anche consortili, quando le imprese riunite o consorziate non intendono eseguire direttamente i lavori scorporabili.
6. Ai fini del presente art. è considerato subappalto qualsiasi contratto avente ad oggetto attività ovunque espletate che richiedano l'impiego di manodopera, quali le forniture con posa in opera e i noli a caldo, se singolarmente di importo superiore al 2 per cento dell'importo dei lavori affidati o di importo superiore a 100.000 euro e qualora l'incidenza del costo della manodopera e del personale sia superiore al 50 per cento dell'importo del contratto di subappalto.
7. I lavori affidati in subappalto non possono essere oggetto di ulteriore subappalto pertanto il subappaltatore non può subappaltare a sua volta i lavori. Fanno eccezione al predetto divieto le forniture con posa in opera di impianti e di strutture speciali individuate con apposito regolamento; in tali casi il fornitore o il subappaltatore, per la posa in opera o il montaggio, può avvalersi di imprese di propria fiducia per le quali non sussista alcuno dei divieti di cui al comma 2, lettera d). È fatto obbligo all'appaltatore di comunicare alla Stazione appaltante, per tutti i sub-contratti, il nome del sub-contraente, l'importo del sub-contratto, l'oggetto del lavoro, servizio o fornitura affidati.

Art. 47 – Responsabilità in materia di subappalto

1. L'appaltatore resta in ogni caso responsabile nei confronti della Stazione appaltante per l'esecuzione delle opere oggetto di subappalto, sollevando la Stazione appaltante medesima da ogni pretesa dei subappaltatori o da richieste di risarcimento danni avanzate da terzi in conseguenza all'esecuzione di lavori subappaltati.
2. Il direttore dei lavori e il R.U.P., nonché il coordinatore per l'esecuzione in materia di sicurezza di cui all'art. 5 del decreto n. 494/96, provvedono a verificare, ognuno per la propria competenza, il rispetto di tutte le condizioni di ammissibilità e del subappalto.
3. Il subappalto non autorizzato comporta inadempimento contrattualmente grave ed essenziale anche ai sensi dell'art. 1456 del codice civile con la conseguente possibilità, per la Stazione appaltante, di risolvere il contratto in danno dell'appaltatore, ferme restando le sanzioni penali previste dall'art. 21 della legge 13 settembre 1982, n. 646, come modificato dal decreto-legge 29 aprile 1995, n. 139, convertito dalla legge 28 giugno 1995, n. 246 (ammenda fino a un terzo dell'importo dell'appalto, arresto da sei mesi ad un anno).

Art. 48 – Pagamento dei subappaltatori

1. La Stazione appaltante non provvede al pagamento diretto dei subappaltatori e dei cottimisti e l'appaltatore è obbligato a trasmettere alla stessa Stazione appaltante, entro 20 (venti) giorni dalla data di ciascun pagamento effettuato a proprio favore, copia delle fatture quietanzate relative ai pagamenti da esso corrisposti ai medesimi subappaltatori o cottimisti, con l'indicazione delle eventuali ritenute di garanzia effettuate.
2. I pagamenti al subappaltatore, comunque effettuati, sono subordinati all'acquisizione del DURC del subappaltatore.
3. Qualora l'appaltatore non provveda nei termini agli adempimenti di cui ai commi 1 e 2, la Stazione appaltante può imporgli di adempiere alla trasmissione entro 10 (dieci) giorni, con diffida scritta e, in caso di ulteriore inadempimento, comunicare la sospensione dei termini per l'erogazione delle rate di acconto o di saldo fino a che l'appaltatore non provveda.

(56)

4. Ai sensi dell'articolo 17, ultimo comma, del d.P.R. n. 633 del 1972, come integrato dall'articolo 35, comma 5, del decreto-legge n. 223 del 2006, gli adempimenti in materia di I.V.A. relativi alle fatture quietanziate di cui al comma 1, devono essere assolti dall'appaltatore principale.

CAPO 10 - CONTROVERSIE, MANODOPERA, ESECUZIONE D'UFFICIO

Art. 49 - Accordo bonario e transazione

1. Ai sensi dell'art. 240, commi 1 e 2, del Codice dei contratti (decreto legislativo 12 aprile 2006, n. 163), qualora, a seguito dell'iscrizione di riserve sui documenti contabili, l'importo economico dei lavori comporti variazioni rispetto all'importo contrattuale in misura superiore al 10% (dieci per cento) di quest'ultimo, il R.U.P. deve valutare immediatamente l'ammissibilità e la non manifesta infondatezza delle riserve ai fini dell'effettivo raggiungimento della predetta misura.
2. Il R.U.P. può nominare una commissione, ai sensi dell'art. 240, commi 7, 8, 9, 10, 11, 12 e 14, del Codice dei contratti (decreto legislativo 12 aprile 2006, n. 163), e immediatamente acquisisce o fa acquisire alla commissione, ove costituita, la relazione riservata del direttore dei lavori e, ove nominato, del collaudatore, e, qualora non ritenga palesemente inammissibili e non manifestamente infondate le riserve, formula una proposta motivata di accordo bonario.
3. La proposta motivata di accordo bonario è formulata e trasmessa contemporaneamente all'appaltatore e alla Stazione appaltante entro 90 giorni dall'apposizione dell'ultima delle riserve. L'appaltatore e la Stazione appaltante devono pronunciarsi entro 30 giorni dal ricevimento della proposta; la pronuncia della Stazione appaltante deve avvenire con provvedimento motivato; la mancata pronuncia nel termine previsto costituisce rigetto della proposta.
4. La procedura può essere reiterata nel corso dei lavori una sola volta. La medesima procedura si applica, a prescindere dall'importo, per le riserve non risolte al momento dell'emissione del certificato di collaudo o del certificato di regolare esecuzione.
5. Sulle somme riconosciute in sede amministrativa o contenziosa, gli interessi al tasso legale cominciano a decorrere 60 giorni dopo la data di sottoscrizione dell'accordo bonario, successivamente approvato dalla Stazione appaltante, oppure dall'emissione del provvedimento esecutivo con il quale sono state risolte le controversie.
6. Ai sensi dell'art. 239 del Codice dei contratti (decreto legislativo 12 aprile 2006, n. 163), anche al di fuori dei casi in cui è previsto il ricorso all'accordo bonario ai sensi dei commi precedenti, le controversie relative a diritti soggettivi derivanti dall'esecuzione del contratto possono sempre essere risolte mediante atto di transazione, in forma scritta, nel rispetto del codice civile; qualora l'importo differenziale della transazione ecceda la somma di 100.000 euro, è necessario il parere dell'avvocatura che difende la stazione appaltante o, in mancanza, del funzionario più elevato in grado, competente per il contenzioso. Il dirigente competente, sentito il R.U.P., esamina la proposta di transazione formulata dal soggetto aggiudicatario, ovvero può formulare una proposta di transazione al soggetto aggiudicatario, previa audizione del medesimo.
7. La procedura di cui al comma 6 può essere esperita anche per le controversie circa l'interpretazione del contratto o degli atti che ne fanno parte o da questo richiamati, anche quando tali interpretazioni non diano luogo direttamente a diverse valutazioni economiche.
8. Nelle more della risoluzione delle controversie l'appaltatore non può comunque rallentare o sospendere i lavori, né rifiutarsi di eseguire gli ordini impartiti dalla Stazione appaltante.

Art. 50 - Definizione delle controversie

1. Ove non si proceda all'accordo bonario ai sensi dell'art. 49 e l'appaltatore confermi le riserve, trova applicazione il comma 2.
2. La definizione di tutte le controversie derivanti dall'esecuzione del contratto è devoluta all'autorità giudiziaria competente presso il Foro di Napoli ed è esclusa la competenza arbitrale.
3. L'organo che decide sulla controversia decide anche in ordine all'entità delle spese di giudizio e alla loro imputazione alle parti, in relazione agli importi accertati, al numero e alla complessità delle questioni.

Art. 51 - Contratti collettivi e disposizioni sulla manodopera

1. L'appaltatore è tenuto all'esatta osservanza di tutte le leggi, regolamenti e norme vigenti in materia, nonché eventualmente entrate in vigore nel corso dei lavori, e in particolare:
 - a) nell'esecuzione dei lavori che formano oggetto del presente appalto, l'appaltatore si obbliga ad applicare integralmente il contratto nazionale di lavoro per gli operai dipendenti dalle aziende industriali edili e affini e gli accordi locali e aziendali integrativi dello stesso, in vigore per il tempo e nella località in cui si svolgono i lavori;

(57)X

- b) i suddetti obblighi vincolano l'appaltatore anche qualora non sia aderente alle associazioni stipulanti o receda da esse e indipendentemente dalla natura industriale o artigiana, dalla struttura o dalle dimensioni dell'impresa stessa e da ogni altra sua qualificazione giuridica, economica o sindacale;
 - c) è responsabile in rapporto alla Stazione appaltante dell'osservanza delle norme anzidette da parte degli eventuali subappaltatori nei confronti dei rispettivi dipendenti, anche nei casi in cui il contratto collettivo non disciplini l'ipotesi del subappalto; il fatto che il subappalto non sia stato autorizzato non esime l'appaltatore dalla responsabilità, e ciò senza pregiudizio degli altri diritti della Stazione appaltante;
 - d) è obbligato al regolare assolvimento degli obblighi contributivi in materia previdenziale, assistenziale, antinfortunistica e in ogni altro ambito tutelato dalle leggi speciali.
2. In caso di inottemperanza, accertata dalla Stazione appaltante o a essa segnalata da un ente preposto, la Stazione appaltante medesima comunica all'appaltatore l'inadempienza accertata e procede a una detrazione del 20 per cento sui pagamenti in acconto, se i lavori sono in corso di esecuzione, oppure alla sospensione del pagamento del saldo, se i lavori sono ultimati, destinando le somme così accantonate a garanzia dell'adempimento degli obblighi di cui sopra; il pagamento all'impresa appaltatrice delle somme accantonate non è effettuato sino a quando non sia stato accertato che gli obblighi predetti sono stati integralmente adempiuti.
 3. Ai sensi dell'art. 13 del capitolato generale d'appalto, in caso di ritardo nel pagamento delle retribuzioni dovute al personale dipendente, qualora l'appaltatore invitato a provvedervi, entro quindici giorni non vi provveda o non contesti formalmente e motivatamente la legittimità della richiesta, la Stazione appaltante può pagare direttamente ai lavoratori le retribuzioni arretrate, anche in corso d'opera, detraendo il relativo importo dalle somme dovute all'appaltatore in esecuzione del contratto.
 4. Ad aggiudicazione avvenuta, e ad avvio dei lavori saranno comunicate agli Enti Previdenziali ed Assistenziali (INPS, INAIL, Cassa Edile) i dati identificativi dell'appalto, dell'impresa esecutrice, della categoria dei lavori per i quali, eventualmente, sia stato chiesto il subappalto, e la incidenza presunta della mano d'opera, con riferimento all'ammontare netto complessivo del contratto.
 5. Copia dei verbali di consegna, ultimazione ed eventuali sospensioni e riprese delle opere saranno trasmessi a cura della stazione appaltante agli enti previdenziali ed assistenziali.
 6. L'impresa appaltatrice e, per suo tramite, le eventuali imprese subappaltatrici, dovranno presentare alla Stazione appaltante prima della sottoscrizione del contratto e prima dell'emissione di ogni singolo stato avanzamento lavori, apposita certificazione di regolarità contributiva ai sensi dell'art. 2 della legge 266/2002, fermo restando che durante il corso dei lavori potrà essere richiesta dalla D.L. copia dei versamenti contributivi, previdenziali e/o assistenziali dovuti dall'impresa o dagli eventuali subappaltatori in forza di norme e contratti di lavoro.
 7. In ogni momento il Direttore dei Lavori e, per suo tramite, il R.U.P., possono richiedere all'appaltatore e ai subappaltatori copia del libro matricola, possono altresì richiedere i documenti di riconoscimento al personale presente in cantiere e verificarne la effettiva iscrizione nei libri matricola dell'appaltatore e del subappaltatore autorizzato.
 8. Ai sensi dell'articolo 36-bis, commi 3, 4 e 5, del decreto-legge 4 luglio 2006, n. 223, l'appaltatore è obbligato a fornire a ciascun soggetto occupato una apposita tessera di riconoscimento, non deteriorabile e da esporre in forma visibile, corredata di fotografia, contenente le generalità del lavoratore e l'indicazione del datore di lavoro. L'appaltatore risponde dello stesso obbligo anche per il personale dei subappaltatori autorizzati. I lavoratori sono tenuti ad esporre detta tessera di riconoscimento. Agli stessi obblighi devono ottemperare anche i lavoratori autonomi che esercitano direttamente la propria attività nei cantieri e il personale presente occasionalmente in cantiere che non sia dipendente dell'appaltatore o degli eventuali subappaltatori (soci, artigiani di ditte individuali senza dipendenti, professionisti, fornitori esterni e simili); tutti i predetti soggetti devono provvedere in proprio.
 9. Qualora l'appaltatore abbia meno di dieci dipendenti, in sostituzione degli obblighi di cui al comma 8, deve annotare su apposito registro di cantiere da tenersi sul luogo di lavoro in posizione protetta e accessibile, gli estremi del personale giornalmente impiegato nei lavori. I lavoratori autonomi e il personale presente occasionalmente in cantiere che non sia dipendente dell'appaltatore o degli eventuali subappaltatori, deve provvede all'annotazione di propria iniziativa.
 10. La violazione degli obblighi di cui ai commi 8 e 9 comporta l'applicazione, in capo al datore di lavoro, della sanzione amministrativa da euro 100 ad euro 500 per ciascun lavoratore. Il lavoratore munito della tessera di riconoscimento di cui al comma 3 che non provvede ad esporla è punito con la sanzione amministrativa da euro 50 a euro 300. Nei confronti delle predette sanzioni non è ammessa la procedura di diffida di cui all'articolo 13 del decreto legislativo 23 aprile 2004, n. 124.

INCIDENZA PERCENTUALE DELLA MANO D'OPERA

- per l'esecuzione dei lavori previsti dal presente capitolato l'incidenza percentuale presunta della manodopera occorrente ascende al 15 %;

- ad aggiudicazione avvenuta e ad avvio dei lavori saranno comunicate agli Enti Previdenziali ed Assistenziali (INPS - INAIL - Cassa Edile nonché al Comitato Paritetico Territoriale) i dati identificativi dell'appalto, dell'impresa

(58/X)

esecutrice, della categoria dei lavori per le quali è stato chiesto il subappalto e la presunta incidenza della manodopera sul valore netto complessivo contrattuale;

- nel rispetto di quanto stabilito dal C.C.N.N. edile, è fatto obbligo all'impresa esecutrice di consentire l'accesso nel cantiere ai tecnici del C.P.T. per l'adempimento delle verifiche in tema di sicurezza; di tale visita sarà redatto apposito verbale che dovrà essere trasmesso alla direzione dei lavori.

Manodopera.

Gli operai per i lavori in economia dovranno essere idonei al lavoro per il quale sono richiesti e dovranno essere provvisti dei necessari attrezzi.

L'Appaltatore è obbligato, senza compenso alcuno, a sostituire tutti quegli operai che non soddisfino alla direzione dei lavori.

Circa le prestazioni di mano d'opera saranno osservate le disposizioni e convenzioni stabilite dalle leggi e dai contratti collettivi di lavoro, stipulati e convalidati a norma delle leggi sulla disciplina giuridica dei rapporti collettivi.

Nell'esecuzione dei lavori che formano oggetto del presente appalto, l'Appaltatore si obbliga ad applicare integralmente tutte le norme contenute nel contratto collettivo nazionale di lavoro per gli operai dipendenti dalle aziende industriali edili ed affini e negli accordi locali integrativi dello stesso, in vigore per il tempo e nella località in cui si svolgono i lavori anzidetti.

L'Appaltatore si obbliga altresì ad applicare il contratto e gli accordi medesimi anche dopo la scadenza e fino alla sostituzione e, se cooperative, anche nei rapporti con i soci.

I suddetti obblighi vincolano l'Appaltatore anche se non sia aderente alle associazioni stipulanti o receda da esse e indipendentemente dalla natura industriale della stessa e da ogni altra sua qualificazione giuridica, economica o sindacale.

L'Appaltatore è responsabile in rapporto alla Stazione appaltante dell'osservanza delle norme anzidette da parte degli eventuali subappaltatori nei confronti dei rispettivi loro dipendenti, anche nei casi in cui il contratto collettivo non disciplini l'ipotesi del subappalto.

Il fatto che il subappalto sia o non sia stato autorizzato, non esime l'impresa dalla responsabilità di cui al comma precedente e ciò senza pregiudizio degli altri diritti della Stazione appaltante.

Non sono, in ogni caso, considerati subappalti le commesse date dall'impresa ad altre imprese:

- a) per la fornitura di materiali;
- b) per la fornitura anche in opera di manufatti ed impianti speciali che si eseguono a mezzo di Ditte specializzate.

Art. 52 - Risoluzione del contratto - Esecuzione d'ufficio dei lavori

1. La Stazione appaltante ha facoltà di risolvere il contratto mediante semplice lettera raccomandata con messa in mora di 15 giorni, senza necessità di ulteriori adempimenti, nei seguenti casi:
 - a) frode nell'esecuzione dei lavori o reati accertati ai sensi dell'art. 136 del Codice dei contratti (decreto legislativo 12 aprile 2006, n. 163);
 - b) inadempimento alle disposizioni del direttore dei lavori riguardo ai tempi di esecuzione o quando risulti accertato il mancato rispetto delle ingiunzioni o diffide fattegli, nei termini imposti dagli stessi provvedimenti;
 - c) manifesta incapacità o inidoneità, anche solo legale, nell'esecuzione dei lavori;
 - d) inadempienza accertata alle norme di legge sulla prevenzione degli infortuni, la sicurezza sul lavoro e le assicurazioni obbligatorie del personale;
 - e) sospensione dei lavori o mancata ripresa degli stessi da parte dell'appaltatore senza giustificato motivo;
 - f) rallentamento dei lavori, senza giustificato motivo, in misura tale da pregiudicare la realizzazione dei lavori nei termini previsti dal contratto;
 - g) subappalto abusivo, associazione in partecipazione, cessione anche parziale del contratto o violazione di norme sostanziali regolanti il subappalto;
 - h) non rispondenza dei beni forniti alle specifiche di contratto e allo scopo dell'opera;
 - i) nel caso di mancato rispetto della normativa sulla sicurezza e la salute dei lavoratori di cui al decreto legislativo n. 626 del 1994 o ai piani di sicurezza di cui agli articoli 42 e seguenti del presente capitolato, integranti il contratto, e delle ingiunzioni fattegli al riguardo dal direttore dei lavori, dal R.U.P. o dal coordinatore per la sicurezza.
2. Il contratto è altresì risolto in caso di perdita da parte dell'appaltatore, dei requisiti per l'esecuzione dei lavori, quali il fallimento o la irrogazione di misure sanzionatorie o cautelari che inibiscono la capacità di contrattare con la pubblica amministrazione.
3. Nei casi di rescissione del contratto o di esecuzione di ufficio, la comunicazione della decisione assunta dalla Stazione appaltante è fatta all'appaltatore nella forma dell'ordine di servizio o della raccomandata con avviso di ricevimento, con la contestuale indicazione della data alla quale avrà luogo l'accertamento dello stato di consistenza dei lavori.
4. In relazione a quanto sopra, alla data comunicata dalla Stazione appaltante si fa luogo, in contraddittorio fra il direttore dei lavori e l'appaltatore o suo rappresentante oppure, in mancanza di questi, alla presenza di due testimoni, alla redazione dello stato di consistenza dei lavori, all'inventario dei materiali, delle attrezzature dei e

(54/1)

mezzi d'opera esistenti in cantiere, nonché, nel caso di esecuzione d'ufficio, all'accertamento di quali di tali materiali, attrezzature e mezzi d'opera debbano essere mantenuti a disposizione della Stazione appaltante per l'eventuale riutilizzo e alla determinazione del relativo costo.

5. Nei casi di rescissione del contratto e di esecuzione d'ufficio, come pure in caso di fallimento dell'appaltatore, i rapporti economici con questo o con il curatore sono definiti, con salvezza di ogni diritto e ulteriore azione della Stazione appaltante, nel seguente modo:

a) ponendo a base d'asta del nuovo appalto l'importo lordo dei lavori di completamento da eseguire d'ufficio in danno, risultante dalla differenza tra l'ammontare complessivo lordo dei lavori posti a base d'asta nell'appalto originario, eventualmente incrementato per perizie in corso d'opera oggetto di regolare atto di sottomissione o comunque approvate o accettate dalle parti, e l'ammontare lordo dei lavori eseguiti dall'appaltatore inadempiente medesimo;

b) ponendo a carico dell'appaltatore inadempiente:

1) l'eventuale maggiore costo derivante dalla differenza tra importo netto di aggiudicazione del nuovo appalto per il completamento dei lavori e l'importo netto degli stessi risultante dall'aggiudicazione effettuata in origine all'appaltatore inadempiente;

2) l'eventuale maggiore costo derivato dalla ripetizione della gara di appalto eventualmente andata deserta, necessariamente effettuata con importo a base d'asta opportunamente maggiorato;

3) l'eventuale maggiore onere per la Stazione appaltante per effetto della tardata ultimazione dei lavori, delle nuove spese di gara e di pubblicità, delle maggiori spese tecniche di direzione, assistenza, contabilità e collaudo dei lavori, dei maggiori interessi per il finanziamento dei lavori, di ogni eventuale maggiore e diverso danno documentato, conseguente alla mancata tempestiva utilizzazione delle opere alla data prevista dal contratto originario.

6. Il contratto è altresì risolto qualora, per il manifestarsi di errori o di omissioni del progetto esecutivo che pregiudicano, in tutto o in parte, la realizzazione dell'opera oppure la sua utilizzazione, come definiti dall'art. 132, comma 6, del Codice dei contratti (decreto legislativo 12 aprile 2006, n. 163), si rendano necessari lavori suppletivi che eccedano il quinto dell'importo originario del contratto. In tal caso, proceduto all'accertamento dello stato di consistenza ai sensi del comma 3, si procede alla liquidazione dei lavori eseguiti, dei materiali utili e del 10 per cento dei lavori non eseguiti, fino a quattro quinti dell'importo del contratto.

CAPO 11 - DISPOSIZIONI PER L'ULTIMAZIONE

Art. 53 - Ultimazione dei lavori e gratuita manutenzione

1. Al termine dei lavori e in seguito a richiesta scritta dell'impresa appaltatrice il direttore dei lavori redige, entro 20 giorni dalla richiesta, il certificato di ultimazione; entro trenta giorni dalla data del certificato di ultimazione dei lavori il direttore dei lavori procede all'accertamento sommario della regolarità delle opere eseguite.
2. In sede di accertamento sommario, senza pregiudizio di successivi accertamenti, sono rilevati e verbalizzati eventuali vizi e difformità di costruzione che l'impresa appaltatrice è tenuta a eliminare a sue spese nel termine fissato e con le modalità prescritte dal direttore dei lavori, fatto salvo il risarcimento del danno dell'ente appaltante. In caso di ritardo nel ripristino, si applica la penale per i ritardi prevista dall'apposito art. del presente capitolato, proporzionale all'importo della parte di lavori che direttamente e indirettamente traggono pregiudizio dal mancato ripristino e comunque all'importo non inferiore a quello dei lavori di ripristino.
3. L'ente appaltante si riserva di prendere in consegna parzialmente o totalmente le opere con apposito verbale immediatamente dopo l'accertamento sommario se questo ha avuto esito positivo, oppure nel termine assegnato dalla direzione lavori ai sensi dei commi precedenti.
4. Dalla data del verbale di ultimazione dei lavori decorre il periodo di gratuita manutenzione; tale periodo cessa con l'approvazione finale del collaudo o del certificato di regolare esecuzione da parte dell'ente appaltante, da effettuarsi entro i termini previsti dal presente capitolato.
5. Resta fissato che il conto finale verrà compilato entro 60 giorni dalla data dell'ultimazione dei lavori.

Art. 54 - Termini per il collaudo o per l'accertamento della regolare esecuzione

Le stazioni appaltanti entro trenta giorni dalla data di ultimazione dei lavori, ovvero dalla data di consegna dei lavori in caso di collaudo in corso d'opera, attribuiscono l'incarico del collaudo a soggetti di specifica qualificazione professionale commisurata alla tipologia e categoria degli interventi, alla loro complessità e al relativo importo.

1. Il certificato di collaudo è emesso entro il termine perentorio di sei mesi dall'ultimazione dei lavori ed ha carattere provvisorio; esso assume carattere definitivo trascorsi due anni dalla data dell'emissione. Decorso tale termine, il collaudo si intende tacitamente approvato anche se l'atto formale di approvazione non sia intervenuto entro i successivi due mesi. Qualora il certificato di collaudo sia sostituito dal certificato di regolare esecuzione, questo deve essere emesso entro tre mesi dall'ultimazione dei lavori.

2. Durante l'esecuzione dei lavori la Stazione appaltante può effettuare operazioni di collaudo o di verifica volte a controllare la piena rispondenza delle caratteristiche dei lavori in corso di realizzazione a quanto richiesto negli elaborati progettuali, nel presente capitolato o nel contratto.

I termini di inizio e di conclusione delle operazioni di collaudo dovranno comunque rispettare le disposizioni di cui al D.P.R. 21 dicembre 1999 n. 554, Regolamento di attuazione in materia di LL.PP.

Art. 55 - Presa in consegna dei lavori ultimati

1. La Stazione appaltante si riserva di prendere in consegna parzialmente o totalmente le opere appaltate anche subito dopo l'ultimazione dei lavori, e quindi anche prima del termine finale di esecuzione dell'intero appalto.
2. Qualora la Stazione appaltante si avvalga di tale facoltà, che viene comunicata all'appaltatore per iscritto, lo stesso appaltatore non può opporsi per alcun motivo, né può reclamare compensi di sorta.
3. Egli può però richiedere che sia redatto apposito verbale circa lo stato delle opere, onde essere garantito dai possibili danni che potrebbero essere arrecati alle opere stesse.
4. Nel caso di esercizio da parte della Stazione Appaltante della facoltà di ricorrere a consegne anticipate, parziali o totali, delle opere ultimate, come previste nel primo comma del presente articolo, il collaudatore in c.o., ai sensi e con le modalità indicate nell'art. 200 del DPR 554/99, e previa verifica, eseguita dalla D.L., di compiutezza delle opere eseguite, provvederà a redigere, senza pregiudizio di successivi accertamenti fino al collaudo finale, uno o più verbali di accertamento finalizzati alla/e consegna/e anticipata/e.
5. La presa di possesso da parte della Stazione appaltante avviene nel termine perentorio fissato dalla stessa per mezzo del direttore dei lavori o per mezzo del R.U.P., in presenza dell'appaltatore o di due testimoni in caso di sua assenza.
6. Qualora la Stazione appaltante non si trovi nella condizione di prendere in consegna le opere dopo l'ultimazione dei lavori, l'appaltatore non può reclamare la consegna ed è altresì tenuto alla gratuita manutenzione fino ai termini previsti dal presente capitolato.

CAPO 12 - NORME FINALI

Art. 56 - Oneri e obblighi a carico dell'appaltatore

- A) Oltre agli oneri di cui al capitolato generale d'appalto, al Regolamento di attuazione (D.P.R. 554/1999) e al presente capitolato, nonché a quanto previsto da tutti i piani per le misure di sicurezza fisica dei lavoratori, sono a carico dell'appaltatore gli oneri e gli obblighi che seguono.
1. L'appaltatore deve realizzare la fedele esecuzione del progetto e degli ordini impartiti per quanto di competenza, dal direttore dei lavori, in conformità alle pattuizioni contrattuali, in modo che le opere eseguite risultino a tutti gli effetti collaudabili, esattamente conformi al progetto e a perfetta regola d'arte, richiedendo al direttore dei lavori tempestive disposizioni scritte per i particolari che eventualmente non risultassero da disegni, dal capitolato o dalla descrizione delle opere. In ogni caso l'appaltatore non deve dare corso all'esecuzione di aggiunte o varianti non ordinate per iscritto ai sensi dell'art. 1659 del codice civile, e risponde di tutte le responsabilità sulla non rispondenza degli elementi eseguiti rispetto a quelli progettati o previsti dal capitolato.
2. L'appaltatore deve realizzare i movimenti di terra e ogni altro onere relativo alla formazione del cantiere attrezzato, in relazione alla entità dell'opera, con tutti i più moderni e perfezionati impianti per assicurare una perfetta e rapida esecuzione di tutte le opere prestabilite, ponteggi e palizzate, adeguatamente protetti, in adiacenza di proprietà pubbliche o private, la recinzione con solido steccato, nonché la pulizia, la manutenzione del cantiere stesso, l'inghiaiamento e la sistemazione delle sue strade, in modo da rendere sicuri il transito e la circolazione dei veicoli e delle persone addette ai lavori tutti, ivi comprese le eventuali opere scorporate o affidate a terzi dallo stesso ente appaltante.
3. L'appaltatore è tenuto alla custodia e la tutela del cantiere, di tutti i manufatti e dei materiali in esso esistenti, anche se di proprietà della Stazione appaltante e ciò anche durante periodi di sospensione dei lavori e fino alla presa in consegna dell'opera da parte della Stazione appaltante. Per la custodia dei cantieri installati per la realizzazione di opere pubbliche, l'Appaltatore dovrà servirsi di persone provviste della qualifica di guardia particolare giurata.
4. L'appaltatore deve assumere in proprio, tenendone indenne la Stazione appaltante, ogni responsabilità risarcitoria e le obbligazioni relative comunque connesse all'esecuzione delle prestazioni dell'impresa a termini di contratto.
5. L'approntamento dei necessari locali di cantiere, che dovranno essere dotati di adeguati servizi igienici e di idoneo smaltimento dei liquami.

L'appaltatore deve eseguire, presso gli Istituti autorizzati, tutte le prove che verranno ordinate dalla direzione lavori, sui materiali e manufatti impiegati o da impiegarsi nella costruzione, la esecuzione di ogni prova di carico che sia ordinata dalla Direzione dei lavori su pali di fondazione, solai, balconi, e qualsiasi altra struttura portante, di notevole importanza statica, la esecuzione, presso gli Istituti incaricati, di tutte le esperienze e saggi che verranno in ogni tempo ordinati dalla Direzione dei lavori, sui materiali impiegati o da

614

impiegarsi nella costruzione, in correlazione a quanto prescritto circa l'accettazione dei materiali stessi, compresa la confezione dei campioni e l'esecuzione di prove di carico che siano ordinate dalla stessa direzione lavori su tutte le opere in calcestruzzo semplice o armato e qualsiasi altra struttura portante, nonché prove di tenuta per le tubazioni; in particolare è fatto obbligo di effettuare almeno un prelievo di calcestruzzo per ogni giorno di getto, che viene datato e conservato. Dei campioni potrà essere ordinata la conservazione nell'ufficio di direzione, o in locale adeguato, munendoli di suggelli a firma del Direttore dei lavori e dell'Appaltatore nei modi più adatti a garantirne l'autenticità.

6. L'appaltatore è tenuto al mantenimento, fino all'emissione del certificato di collaudo o del certificato di regolare esecuzione, della continuità degli scoli delle acque e del transito sugli spazi, pubblici e privati, adiacenti le opere da eseguire.
7. L'appaltatore è tenuto al ricevimento in cantiere, allo scarico e al trasporto nei luoghi di deposito, situati nell'interno del cantiere, od a piè d'opera, secondo le disposizioni della Direzione dei lavori, nonché alla buona conservazione ed alla perfetta custodia dei materiali e dei manufatti esclusi dal presente appalto e provvisti od eseguiti da altre Ditte per conto della Stazione appaltante. I danni che per cause dipendenti o per sua negligenza fossero apportati ai materiali e manufatti suddetti dovranno essere riparati a carico esclusivo dell'Appaltatore.
8. L'appaltatore è tenuto a consentire l'uso anticipato dei locali che venissero richiesti dalla Direzione dei lavori, senza che l'Appaltatore abbia perciò diritto a speciali compensi. Esso potrà, però, richiedere che sia redatto apposito verbale circa lo stato delle opere, per essere garantito dai possibili danni che potessero derivare ad esse.
Entro 10 giorni dal verbale di ultimazione l'Appaltatore dovrà completamente sgombrare il cantiere dei materiali, mezzi d'opera ed impianti di sua proprietà.
9. L'appaltatore è tenuto alla concessione, su richiesta della direzione lavori, a qualunque altra impresa alla quale siano affidati lavori non compresi nel presente appalto, l'uso parziale o totale dei ponteggi di servizio, delle impalcature, delle costruzioni provvisorie e degli apparecchi di sollevamento per tutto il tempo necessario all'esecuzione dei lavori che l'ente appaltante intenderà eseguire direttamente oppure a mezzo di altre ditte dalle quali, come dall'ente appaltante, l'impresa non potrà pretendere compensi di sorta, tranne che per l'impiego di personale addetto ad impianti di sollevamento; il tutto compatibilmente con le esigenze e le misure di sicurezza.
10. L'appaltatore è tenuto alla pulizia del cantiere e delle vie di transito e di accesso allo stesso, compreso lo sgombero dei materiali di rifiuto lasciati da altre ditte.
11. L'appaltatore è tenuto alle spese, i contributi, i diritti, i lavori, le forniture e le prestazioni occorrenti per gli allacciamenti provvisori dei servizi di acqua, energia elettrica, gas e fognatura, necessari per il funzionamento del cantiere e per l'esecuzione dei lavori, nonché le spese per le utenze e i consumi dipendenti dai predetti servizi; l'appaltatore si obbliga a concedere, con il solo rimborso delle spese vive, l'uso dei predetti servizi alle altre ditte che eseguono forniture o lavori per conto della Stazione appaltante, sempre nel rispetto delle esigenze e delle misure di sicurezza.
12. L'appaltatore è tenuto all'esecuzione di un'opera campione o la fornitura di campioni delle singole categorie di lavoro ogni volta che questo sia previsto specificatamente dal capitolato speciale o sia richiesto dalla direzione dei lavori, per ottenere il relativo nullaosta alla realizzazione delle opere simili; ciò in particolare per quanto concerne la qualità e le finiture dei materiali lapidei.
13. L'appaltatore è tenuto alla fornitura e manutenzione dei cartelli di avviso, fanali di segnalazione notturna nei punti prescritti e quanto altro indicato dalle disposizioni vigenti a scopo di sicurezza, nonché l'illuminazione notturna del cantiere. Provvedere, a sua cura e spese, alla fornitura e posa in opera, nei cantieri di lavoro, delle apposite tabelle indicative dei lavori, anche ai sensi di quanto previsto dall'art. 18, comma 6°, della Legge 19 marzo 1990, n. 55.
14. L'appaltatore è tenuto alla costruzione e la manutenzione entro il recinto del cantiere dei locali ad uso ufficio del personale di direzione lavori e assistenza, arredati, illuminati e provvisti di armadio chiuso a chiave, tavolo, sedie, macchina da calcolo e materiale di cancelleria.
15. L'appaltatore è tenuto alla predisposizione del personale e degli strumenti necessari per tracciamenti, rilievi, misurazioni, prove e controlli dei lavori tenendo a disposizione del direttore dei lavori i disegni e le tavole per gli opportuni raffronti e controlli, con divieto di darne visione a terzi e con formale impegno di astenersi dal riprodurre o contraffare i disegni e i modelli avuti in consegna.
16. L'appaltatore è tenuto alla consegna, prima della smobilitazione del cantiere, di un certo quantitativo di materiale usato, per le finalità di eventuali successivi ricambi omogenei, previsto dal presente capitolato o precisato da parte della direzione lavori con ordine di servizio, da liquidarsi in base al solo costo del materiale.
17. L'appaltatore è tenuto all'idonea protezione dei materiali impiegati e messi in opera a prevenzione di danni di qualsiasi natura e causa, nonché la rimozione di dette protezioni a richiesta della direzione lavori; nel caso di sospensione dei lavori deve essere adottato ogni provvedimento necessario ad evitare deterioramenti di qualsiasi genere e per qualsiasi causa alle opere eseguite, restando a carico dell'appaltatore l'obbligo di risarcimento degli eventuali danni conseguenti al mancato od insufficiente rispetto della presente norma.

18. L'appaltatore è tenuto alla predisposizione, prima dell'inizio dei lavori, del piano delle misure per la sicurezza fisica dei lavoratori di cui al comma 8 dell'art. 18 della legge 19 marzo 1990, n. 55; di cui ai commi 3, 4, 5 e 6 dell'art. 19 del D.P.C.M. 10 gennaio 1991, n. 55.
19. L'appaltatore è tenuto all'adozione, nel compimento di tutti i lavori, dei procedimenti e delle cautele necessarie a garantire l'incolumità degli operai, delle persone addette ai lavori stessi e dei terzi, nonché ad evitare danni ai beni pubblici e privati, osservando le disposizioni contenute nelle vigenti norme in materia di prevenzione infortuni; con ogni più ampia responsabilità, in caso di infortuni, a carico dell'appaltatore, restandone sollevati la Stazione appaltante, nonché il personale preposto alla direzione e sorveglianza dei lavori.
20. L'appaltatore è tenuto a richiedere, prima della realizzazione dei lavori, presso tutti i soggetti diversi dalla Stazione appaltante (Consorzi, enti pubblici, privati, Provincia, gestori di servizi a rete e altri eventuali soggetti coinvolti o competenti in relazione ai lavori in esecuzione) interessati direttamente o indirettamente ai lavori, tutti i permessi necessari e a seguire tutte le disposizioni emanate dai suddetti per quanto di competenza, in relazione all'esecuzione delle opere e alla conduzione del cantiere, con esclusione dei permessi e degli altri atti di assenso aventi natura definitiva e afferenti il lavoro pubblico in quanto tale.
21. L'appaltatore è consapevole, trattandosi di lavori eseguiti in un contesto urbano, che opererà su aree distinte spazialmente e in tempi diversi, e comunque procederà a tratti parziali alla realizzazione dell'opera secondo le indicazioni del Programma Operativo e della direzione lavori; egli, pertanto, è tenuto a predisporre, con oneri a proprio carico, tutto quanto necessario per assicurare il transito sulle vie al contorno delle opere da eseguire (quali ad esempio segnali, cartelli, luci etc.), fermo restando che dovranno essere installati recinzioni, apprestamenti, anditi, passatoie, etc., ove necessari, atti a garantire la sicurezza pubblica e consentire l'accesso pedonale dei cittadini residenti e delle persone coinvolte nello svolgimento delle attività insediate; l'appaltatore è tenuto, altresì, al montaggio, smontaggio spostamento e rimontaggio dei vari apprestamenti necessari secondo le esigenze ed l'avanzamento del processo realizzativi.
22. L'appaltatore è tenuto all'osservanza del Programma Operativo presentato ed approvato dalla Stazione appaltante; pertanto egli dovrà impegnare il numero di squadre e di operai per le varie categorie di lavoro da eseguire, in modo da rispettare il programma di esecuzione; in ogni caso l'appaltatore deve impegnare il numero e la qualificazione degli operai necessari al fine del rispetto dei termini di realizzazione di ciascuna unità di intervento e del programma complessivo.
23. L'appaltatore è obbligato, nel caso di lavori che possono modificare i confini di proprietà o comprometterne l'integrità (ad esempio, urbanizzazioni, strade, occupazioni temporanee di aree, etc.), ai tracciamenti e ai riconfinamenti, nonché alla conservazione dei termini di confine, così come consegnati dalla direzione lavori su supporto cartografico o magnetico-informatico. L'appaltatore deve rimuovere gli eventuali picchetti e confini esistenti nel minor numero possibile e limitatamente alle necessità di esecuzione dei lavori. Prima dell'ultimazione dei lavori stessi e comunque a semplice richiesta della direzione lavori, l'appaltatore deve ripristinare tutti i confini e i picchetti di segnalazione, nelle posizioni inizialmente consegnate dalla stessa direzione lavori.
24. Sono a carico dell'appaltatore tutti gli oneri per rilievi e restituzione grafica o informatizzata di qualsiasi natura, prima, durante e ad ultimazione avvenuta per le necessità di verifica o documentazione secondo le richieste della DL. Tale onere è particolarmente dovuto nel caso di lavori che comportano l'esecuzione di opere da interrare e non più ispezionabili (ad esempio: fondazioni, palificazioni, fognature, etc); in tali evenienze l'appaltatore deve produrre alla direzione dei lavori un'adeguata documentazione fotografica relativa alle lavorazioni di particolare complessità, o non più ispezionabili o non più verificabili dopo la loro esecuzione. La documentazione fotografica, a colori e in formati riproducibili agevolmente, reca in modo automatico e non modificabile la data e l'ora nelle quali sono state fatte le relative riprese.
25. L'appaltatore è tenuto alla fornitura della gratuita manutenzione nelle forme e tempi indicati nel presente CSA; di tale onere l'appaltatore, con la partecipazione alla gara, si dichiara pienamente edotto e consapevole e quindi di averne tenuto conto nelle proprie valutazioni economiche.
26. L'appaltatore è tenuto a provvedere, a sua cura e spese e sotto la sua completa responsabilità, al ricevimento in cantiere, allo scarico e al trasporto nei luoghi di deposito, situati nell'interno del cantiere, od a piè d'opera, secondo le disposizioni della Direzione dei lavori, nonché alla buona conservazione ed alla perfetta custodia dei materiali e dei manufatti esclusi dal presente appalto e provvisti od eseguiti da altre Ditte per conto della Stazione appaltante. I danni che per cause dipendenti o per sua negligenza fossero apportati ai materiali e manufatti suddetti dovranno essere riparati a carico esclusivo dell'Appaltatore.
27. L'appaltatore è tenuto alle spese per la fornitura di fotografie delle opere in corso nei vari periodi dell'appalto, nel numero e dimensioni che saranno di volta in volta indicati dalla Direzione Lavori.
28. L'appaltatore è tenuto all'osservanza delle disposizioni di cui alla legge 12 marzo 1999, n. 68 sulle "Norme per il diritto al lavoro dei disabili" e successivi decreti di attuazione.
29. L'appaltatore è tenuto a garantire il libero accesso al cantiere ed il passaggio, nello stesso e sulle opere eseguite od in corso d'esecuzione, alle persone addette a qualunque altra Impresa alla quale siano stati affidati lavori non compresi nel presente appalto, e alle persone che eseguono lavori per conto diretto della Stazione appaltante, nonché, a richiesta della Direzione dei lavori, l'uso parziale o totale, da parte di dette Imprese o persone, dei ponti di servizio, impalcature, costruzioni provvisorie, e degli apparecchi di

63/8

sollevamento, per tutto il tempo occorrente alla esecuzione dei lavori che la Stazione appaltante intenderà eseguire direttamente ovvero a mezzo di altre Ditte, dalle quali, come dalla Stazione appaltante, l'Appaltatore non potrà pretendere compensi di sorta.

30. L'appaltatore è tenuto al pagamento delle tasse e l'accollo di altri oneri per concessioni comunali (licenza di costruzione, di occupazione temporanea di suolo pubblico, di passi carrabili, ecc.), nonché il pagamento di ogni tassa presente e futura inerente ai materiali e mezzi d'opera da impiegarsi, ovvero alle stesse opere finite, esclusi, nei Comuni in cui essi sono dovuti, i diritti per l'allacciamento alla fognatura comunale.

B) L'appaltatore con l'accettazione del presente capitolato sottoscrive la presa visione dei luoghi, la fattibilità dell'opera e le difficoltà inerenti la realizzazione della stessa, ivi compreso la presenza di sottoservizi, per le quali difficoltà non potrà richiedere alcun ulteriore onere risultando tutto compreso nei prezzi offerti.

C) L'appaltatore è altresì obbligato:

- a) a nominare, prima dell'inizio dei lavori, le figure previste dalle vigenti norme, ed aventi i prescritti requisiti, ed in particolare, il Direttore tecnico di cantiere, che dovrà essere professionalmente abilitato ed iscritto all'albo professionale. L'Appaltatore dovrà fornire alla Direzione dei lavori apposita dichiarazione del direttore tecnico di cantiere di accettazione dell'incarico;
 - b) ad intervenire alle misure, le quali possono comunque essere eseguite alla presenza di due testimoni qualora egli, invitato non si presenti;
 - c) a firmare i libretti delle misure, i brogliacci e gli eventuali disegni integrativi, sottopostogli dal direttore dei lavori, subito dopo la firma di questi;
 - d) a consegnare al direttore lavori, con tempestività, le fatture relative alle lavorazioni e somministrazioni previste dal presente capitolato d'appalto e ordinate dal direttore dei lavori che per la loro natura si giustificano mediante fattura;
 - e) a consegnare al direttore dei lavori le note relative alle giornate di operai, di noli e di mezzi d'opera, nonché le altre provviste somministrate, per gli eventuali lavori previsti e ordinati in economia nonché a firmare le relative liste settimanali sottopostegli dal direttore dei lavori.
4. Il corrispettivo per tutti gli obblighi ed oneri sopra specificati è conglobato nei prezzi dei lavori, e di ciò l'appaltatore ne terrà conto nell'autonoma formulazione della propria offerta.

Art. 57 - Obblighi speciali a carico dell'appaltatore

1. Sono vietati i lavori notturni e festivo, salvo che non siano espressamente previsti nel progetto e nel computo, ed a meno che non siano necessari per circostanze speciali o per l'esecuzione di alcune categorie o parti di lavoro. Gli stessi vanno preventivamente autorizzati dalla Direzione Lavori e dal Responsabile del Procedimento. Se ordinati l'appaltatore non potrà rifiutarsi e l'impresa avrà diritto ad un maggiore compenso pari al 20% sulle opere eseguite. Il compenso del 20% per lavoro notturno e festivo è fissato aleatoriamente nei rapporti con l'impresa tenuto conto dei materiali e della mano d'opera occorrente - ciò non esclude, né ttenua l'obbligo dell'impresa di rispettare le clausole dei contratti nazionali collettivi di lavoro, ai quali si farà esplicito riferimento per la determinazione dell'arco temporale di individuazione del periodo notturno. I lavori eseguiti di notte o di giorno festivo, effettuati su iniziativa dell'appaltatore, se consentiti e se necessari per gli adempimenti degli obblighi contrattuali non costituiranno per l'impresa oggetto di richiesta di alcun ulteriore compenso.

Art. 58 - Proprietà dei materiali di scavo e di demolizione

1. I materiali provenienti dalle escavazioni e dalle demolizioni sono di proprietà della Stazione appaltante.
2. Per essi secondo le indicazioni del progetto è previsto:
 - a) trasporto a rifiuto, nel rispetto della normativa vigente.
 - b) in attuazione dell'art. 36 del capitolato generale d'appalto i materiali provenienti dalle escavazioni devono essere trasportati e regolarmente accatastati in luogo indicato dalla D.L., a cura e spese dell'appaltatore, intendendosi quest'ultimo compensato degli oneri di trasporto e di accatastamento con i corrispettivi contrattuali previsti per gli scavi.
 - c) In attuazione dell'art. 36 comma 3 del capitolato generale d'appalto i materiali provenienti dalle escavazioni e/o dalla demolizioni sono ceduti all'appaltatore al prezzo convenzionalmente stabilito in negli elaborati di progetto; tale prezzo sarà dedotto dall'importo netto dei lavori in sede di contabilità.
3. Al rinvenimento di oggetti di valore, beni o frammenti o ogni altro elemento diverso dai materiali di scavo e di demolizione, o per i beni provenienti da demolizione ma aventi valore scientifico, storico, artistico, archeologico o simili, si applica l'art. 35 del capitolato generale d'appalto.
4. E' fatta salva la possibilità, se ammessa, di riutilizzare i materiali di cui ai commi 1, 2 e 3, ai fini di cui all'art. 59.

64/8

Art. 59 – Utilizzo di materiali recuperati o riciclati.

1. Il progetto non prevede categorie di prodotti (tipologie di manufatti e beni) ottenibili con materiale riciclato, tra quelle elencate nell'apposito decreto ministeriale emanato ai sensi dell'art. 2, comma 1, lettera d), del decreto del ministero dell'ambiente 8 maggio 2003, n. 203.

Art. 60 – Custodia del cantiere

1. E' a carico e a cura dell'appaltatore la custodia e la tutela del cantiere, di tutti i manufatti e dei materiali in esso esistenti, anche se di proprietà della Stazione appaltante e ciò anche durante periodi di sospensione dei lavori e fino alla presa in consegna dell'opera da parte della Stazione appaltante.

Art. 61 – Cartello di cantiere

1. L'appaltatore deve predisporre ed esporre in sito, secondo le indicazioni della D.L., un numero adeguato del cartello indicatore, con le dimensioni di almeno cm. 100 di base e 200 di altezza, recanti le descrizioni di cui alla Circolare del Ministero dei LL.PP. dell'1 giugno 1990, n. 1729/UL, curandone i necessari aggiornamenti periodici.

Art. 62 – Spese contrattuali, imposte, tasse

1. Sono a carico dell'appaltatore senza diritto di rivalsa:
 - a) le spese contrattuali di cui all'art. 8 del Capitolato generale;
 - b) le tasse e gli altri oneri per l'ottenimento di tutte le licenze tecniche occorrenti per l'esecuzione dei lavori e la messa in funzione degli impianti;
 - c) le tasse e gli altri oneri dovuti ad enti territoriali, diversi dalla stazione appaltante o alla stessa riconducibili, (occupazione temporanea di suolo pubblico, passi carrabili, permessi di scarico, canoni di conferimento a discarica ecc.) direttamente o indirettamente connessi alla gestione del cantiere e all'esecuzione dei lavori;
 - d) le spese, le imposte, i diritti di segreteria e le tasse relativi al perfezionamento e alla registrazione del contratto.
2. Sono altresì a carico dell'appaltatore tutte le spese di bollo per gli atti occorrenti per la gestione del lavoro, ai sensi del comma 1 dell'art. 112 del dpr 554/99, dalla consegna alla data di emissione del certificato di collaudo o del certificato di regolare esecuzione.
3. Qualora, per atti aggiuntivi o risultanze contabili finali determinanti aggiornamenti o congruagli delle somme per spese contrattuali, imposte e tasse di cui ai commi 1 e 2, le maggiori somme sono comunque a carico dell'appaltatore e trova applicazione l'art. 8 del capitolato generale d'appalto.
4. A carico dell'appaltatore restano inoltre le imposte e gli altri oneri, che, direttamente o indirettamente gravino sui lavori e sulle forniture oggetto dell'appalto.
5. Il presente contratto è soggetto all'imposta sul valore aggiunto (I.V.A.); l'I.V.A. è regolata dalla legge; tutti gli importi citati nel presente capitolato si intendono I.V.A. esclusa.

(65)

PARTE SECONDA - PRESCRIZIONI TECNICHE

CAPO 13

QUALITA' E PROVENIENZA DEI MATERIALI - MODALITA' DI ESECUZIONE DI OGNI CATEGORIA DI LAVORO -

Art. 63 - Qualita' e provenienza dei materiali

I materiali occorrenti per la costruzione delle opere d'arte proverranno da quelle località che l'Appaltatore riterrà di sua convenienza, purchè ad insindacabile giudizio della Direzione dei lavori siano riconosciuti della migliore qualità della specie e rispondano ai requisiti appresso indicati.

Nel caso di prodotti industriali la rispondenza a questo capitolato può risultare da un attestato di conformità rilasciato dal produttore e comprovato da idonea documentazione e/o certificazione.

Quando la Direzione dei lavori avrà rifiutato qualche provvista perchè ritenuta a suo giudizio insindacabile non idonea ai lavori, l'Appaltatore dovrà sostituirla con altra che risponda ai requisiti voluti ed i materiali rifiutati dovranno essere immediatamente allontanati dalla sede del lavoro o dai cantieri a cura e spese dell'Appaltatore.

a) Acqua. - L'acqua per l'impasto con leganti idraulici dovrà essere limpida, priva di sostanze organiche o grassi e priva di sali (particolarmente solfati e cloruri) in percentuali dannose e non essere aggressiva per il conglomerato risultante. Avrà un pH compreso fra 6 ed 8.

b) Calce. - Le calci aeree ed idrauliche dovranno rispondere ai requisiti di accettazione di cui alle norme vigenti.

La calce grassa in zolle dovrà provenire da calcari puri, essere di recente e perfetta cottura, di colore uniforme, non bruciata, nè vitrea, nè pigra ad idratarsi ed infine di qualità tale che, mescolata con la sola quantità d'acqua dolce necessaria all'estinzione, si trasformi completamente in una pasta soda a grassetto tenuissimo, senza lasciare residui maggiori del 5% dovuti a parti non bene decarburate, siliciose od altrimenti inerti.

La calce viva, al momento dell'estinzione, dovrà essere perfettamente anidra; sarà rifiutata quella ridotta in polvere o sfiorita, e perciò si dovrà provvedere la calce viva a misura del bisogno e conservarla comunque in luoghi asciutti e ben riparati dall'umidità.

L'estinzione della calce viva dovrà farsi con i migliori sistemi conosciuti ed, a seconda delle prescrizioni della Direzione dei lavori, in apposite vasche impermeabili rivestite di tavole o di muratura. La calce grassa destinata agli intonaci dovrà essere spenta almeno sei mesi prima dell'impiego.

c) Leganti idraulici. - Le calci idrauliche, i cementi e gli agglomeranti cementizi a rapida o lenta presa da impiegare per qualsiasi lavoro, dovranno corrispondere a tutte le particolari prescrizioni di accettazione di cui alle norme vigenti.

Essi dovranno essere conservati in magazzini coperti su tavolati in legno ben riparati dall'umidità o in sili.

d) Pozzolana. - La pozzolana sarà ricavata da strati mondi da cappellaccio ed esente da sostanze eterogenee o da parti inerti; qualunque sia la sua provenienza dovrà rispondere a tutti i requisiti prescritti dalle norme vigenti.

Per la misurazione, sia a peso che a volume, dovrà essere perfettamente asciutta.

e) Ghiaia, pietrisco e sabbia. - Le ghiaie, i pietrischi e le sabbie da impiegare nella formazione dei calcestruzzi dovranno corrispondere alle condizioni di accettazione considerate nelle norme di esecuzione delle opere in conglomerato semplice od armato di cui alle norme vigenti.

Le ghiaie ed i pietrischi dovranno essere costituiti da elementi omogenei derivati da rocce resistenti, il più possibile omogenee e non gelive; tra le ghiaie si escluderanno quelle contenenti elementi di scarsa resistenza meccanica, facilmente sfaldabili o rivestite da incrostazioni o gelive.

La sabbia da impiegarsi nelle murature o nei calcestruzzi dovrà essere assolutamente scevra di materie terrose ed organiche e ben lavata. Dovrà essere preferibilmente di qualità silicea proveniente da rocce aventi alta resistenza alla compressione. Dovrà avere forma angolosa ed avere elementi di grossezza variabile da 1 a 5 mm.

La granulometria degli aggregati litici per i conglomerati sarà prescritta dalla Direzione dei lavori in base alla destinazione, al dosaggio ed alle condizioni della messa in opera dei calcestruzzi. L'Appaltatore dovrà garantire la costanza delle caratteristiche della granulometria per ogni lavoro.

Per i lavori di notevole importanza l'Appaltatore dovrà disporre della serie dei vagli normali atti a consentire alla Direzione dei lavori i normali controlli.

In linea di massima, per quanto riguarda la dimensione degli elementi dei pietrischi e delle ghiaie questi dovranno essere da 40 a 71 mm (trattenuti dal crivello 40 U.N.I. e passanti da quello 71 U.N.I. n. 2334) per lavori correnti di fondazioni, elevazione, muri di sostegno da 40 a 60 mm (trattenuti dal crivello 40 U.N.I. e passanti da quello 60 U.N.I. n. 2334) se si tratta di volti o getti di un certo spessore da 25 a 40 mm (trattenuti dal crivello 25 U.N.I. e passanti da quello 40 U.N.I. n. 2334) se si tratta di volti o getti di limitato spessore.

66X

Le ghiaie da impiegarsi per formazione di massicciate stradali dovranno essere costituite da elementi omogenei derivati da rocce durissime di tipo costante e di natura consimile fra loro, escludendosi quelle contenenti elementi di scarsa resistenza meccanica o sfaldabili facilmente o gelive o rivestite di incrostazioni.

Il pietrisco, il pietrischetto e la graniglia, secondo il tipo di massicciata da eseguire, dovranno provenire dalla spezzatura di rocce durissime, preferibilmente silicee, a struttura microcristallina, o calcari puri durissimi e di alta resistenza alla compressione, all'urto, all'abrasione, al gelo ed avranno spigolo vivo: e dovranno essere scevri di materie terrose, sabbia o comunque materie eterogenee.

Qualora la roccia provenga da cave nuove o non accreditate da esperienze specifiche di enti pubblici e che per natura e formazione non diano affidamento sulle sue caratteristiche, è necessario effettuare su campioni prelevati in cava, che siano significativi ai fini della coltivazione della cava, prove di compressione e di gelività.

Quando non sia possibile ottenere il pietrisco da cave di roccia, potrà essere consentita per la formazione di esso l'utilizzazione di massi sparsi in campagna o ricavabili da scavi, nonché di ciottoloni o massi ricavabili da fiumi o torrenti sempreché siano provenienti da rocce di qualità idonea.

I materiali suindicati, le sabbie e gli additivi dovranno corrispondere alle norme di accettazione del fascicolo n. 4 ultima edizione, del Consiglio Nazionale delle Ricerche. Rispetto ai crivelli U.N.I. 2334, i pietrischi saranno quelli passanti dal crivello 71 U.N.I. e trattenuti dal crivello 25 U.N.I.; i pietrischetti quelli passanti dal crivello 25 U.N.I. e trattenuti dal crivello 10 U.N.I.; le graniglie quelle passanti dal crivello 10 U.N.I. e trattenute dallo staccio 2 U.N.I. n. 2332.

Di norma si useranno le seguenti pezzature:

- 1) pietrisco da 40 a 71 mm ovvero da 40 a 60 mm, se ordinato, per la costruzione di massicciate all'acqua cilindrate;
- 2) pietrisco da 25 a 40 mm (eccezionalmente da 15 a 30 mm granulometria non unificata) per l'esecuzione di ricarichi di massicciate e per materiali di costipamento di massicciate (mezzanello);
- 3) pietrischetto da 15 a 25 mm per l'esecuzione di ricarichi di massicciate per conglomerati bituminosi e per trattamenti con bitumi fluidi;
- 4) pietrischetto da 10 a 15 mm per trattamenti superficiali, penetrazioni, semipenetrazioni e pietrischetti bitumati;
- 5) graniglia normale da 5 a 20 mm per trattamenti superficiali, tappeti bitumati, strato superiore di conglomerati bituminosi;
- 6) graniglia minuta da 2 a 5 mm di impiego eccezionale e previo specifico consenso della Direzione dei lavori per trattamenti superficiali; tale pezzatura di graniglia, ove richiesta, sarà invece usata per conglomerati bituminosi.

Nella fornitura di aggregato grosso per ogni pezzatura sarà ammessa una percentuale in peso non superiore al 5% di elementi aventi dimensioni maggiori o minori di quelle corrispondenti ai limiti di prescelta pezzatura, purché, per altro, le dimensioni di tali elementi non superino il limite massimo o non siano oltre il 10% inferiori al limite minimo della pezzatura fissata.

Gli aggregati grossi non dovranno essere di forma allungata o appiattita (lamellare).

f) Terreni per soprastrutture in materiali stabilizzati. - Essi debbono identificarsi mediante la loro granulometria e i limiti di Atterberg, che determinano la percentuale di acqua in corrispondenza della quale il comportamento della frazione fina del terreno (passante al setaccio 0,42 mm n. 40 A.S.T.M.) passa da una fase solida ad una plastica (limite di plasticità L.P.) e da una fase plastica ad una fase liquida (limite di fluidità L.L.) nonché dall'indice di plasticità (differenza fra il limite di fluidità L.L. e il limite di plasticità L.P.).

Tale indice, da stabilirsi in genere per raffronto con casi simili di strade già costruite con analoghi terreni, ha notevole importanza.

Salvo più specifiche prescrizioni della Direzione dei lavori si potrà fare riferimento alle seguenti caratteristiche (Highway Research Board):

- 1) strati inferiori (fondazione): tipo miscela sabbia-argilla: dovrà interamente passare al setaccio 25 mm ed essere almeno passante per il 65% al setaccio n. 10 A.S.T.M.; il detto passante al n. 10, dovrà essere passante dal 55 al 90% al n. 20 A.S.T.M., dal 35 al 70% passante al n. 40 A.S.T.M. e dal 10 al 25% passante al n. 200 A.S.T.M.;
- 2) strati inferiori (fondazione): tipo di miscela ghiaia o pietrisco, sabbia ed argilla: dovrà essere interamente passante al setaccio da 71 mm ed essere almeno passante per il 50 % al setaccio da 10 mm, dal 25 al 50% al setaccio n. 4, dal 20 al 40% al setaccio n. 10, dal 10 al 25% al setaccio n. 40 e dal 3 al 10% al setaccio n. 200.
- 3) negli strati di fondazione, di cui ai precedenti paragrafi 1) e 2), l'indice di plasticità non deve essere superiore a 6, il limite di fluidità non deve superare 25 e la frazione passante al setaccio n. 200 A.S.T.M. deve essere preferibilmente la metà di quella passante al setaccio n. 40 e in ogni caso non deve superare i due terzi di essa.
- 4) strato superiore della sovrastruttura: tipo miscela sabbia-argilla: valgono le stesse condizioni granulometriche di cui al paragrafo 1);
- 5) strato superiore della sovrastruttura: tipo della miscela ghiaia o pietrisco, sabbia ed argilla: deve essere interamente passante dal setaccio da 25 mm ed almeno il 65% al setaccio da 10 mm, dal 55 all'85% al setaccio n. 4, dal 40 al 70% al setaccio n. 10, dal 25 al 45% al setaccio n. 40 e dal 10 al 25% al setaccio n. 200;
- 6) negli strati superiori 4) e 5) l'indice di plasticità non deve essere superiore a 9 né inferiore a 4; il limite di fluidità non deve superare 35; la frazione di passante al setaccio n. 200 deve essere inferiore ai due terzi della frazione passante al n. 40.

(62) K

Inoltre è opportuno controllare le caratteristiche meccaniche delle miscele con la prova C.B.R. (Californian bearing ratio) che esprime la portanza della miscela sotto un pistone cilindrico di due pollici di diametro, con approfondimento di 2,5 ovvero 5 mm in rapporto alla corrispondente portanza di una miscela tipo. In linea di massima il C.B.R. del materiale, costipato alla densità massima e saturato con acqua dopo 4 giorni di immersione e sottoposto ad un sovraccarico di 9 kg, dovrà risultare per gli strati inferiori non inferiore a 30 e per i materiali degli strati superiori non inferiore a 70. Durante l'immersione in acqua non si dovranno avere rigonfiamenti superiori allo 0,5%.

g) Detrito di cava o tout venant di cava o di frantoio. - Quando per gli strati di fondazione della sovrastruttura stradale sia disposto l'impiego di detriti di cava, il materiale deve essere in ogni caso non suscettibile all'azione dell'acqua (non solubile non plasticizzabile) ed avere un potere portante C.B.R. (rapporto portante californiano) di almeno 40 allo stato saturo. Dal punto di vista granulometrico non sono necessarie prescrizioni specifiche per i materiali tenei (tufi, arenarie) in quanto la loro granulometria si modifica e si adegua durante la cilindatura; per materiali duri la granulometria dovrà essere assortita in modo da realizzare una minima percentuale dei vuoti: di norma la dimensione massima degli aggregati non deve superare i 10 cm.

Per gli strati superiori si farà uso di materiali lapidei più duri tali da assicurare un C.B.R. saturo di almeno 80; la granulometria dovrà essere tale da dare la minima percentuale di vuoti; il potere legante del materiale non dovrà essere inferiore a 30; la dimensione massima degli aggregati non dovrà superare i 6 cm.

h) Pietrame. - Le pietre naturali da impiegarsi nella muratura e per qualsiasi altro lavoro dovranno corrispondere ai requisiti richiesti dalle norme in vigore e dovranno essere a grana compatta ed ognuna monda da cappellaccio, esenti da piani di sfaldamento, senza screpolature, peli, venature, interclusioni di sostanze estranee; dovranno avere dimensioni adatte al particolare loro impiego ed offrire una resistenza proporzionata all'entità della sollecitazione cui devono essere assoggettate.

Saranno escluse le pietre alterabili all'azione degli agenti atmosferici e dell'acqua corrente.

Le pietre da taglio, oltre a possedere gli accennati requisiti e caratteri generali, dovranno essere sonore alla percussione, immuni da fenditure e litoclasti e di perfetta lavorabilità.

Il profilo dovrà presentare una resistenza alla compressione non inferiore a 1600 kg/cm² ed una resistenza all'attrito radente (Dorry) non inferiore a quella del granito di S. Fedelino, preso come termine di paragone.

i) Tufi. - Le pietre di tufo dovranno essere di struttura compatta ed uniforme, evitando quelle pomiciose e facilmente friabili, nonché i cappellacci e saranno impiegati solo in relazione alla loro resistenza.

l) Cubetti di pietra. - I cubetti di pietra da impiegare per la pavimentazione stradale debbono rispondere alle norme di accettazione di cui al fascicolo n. 5 della Commissione di studio dei materiali stradali del Consiglio Nazionale delle Ricerche.

m) Mattoni. - I mattoni dovranno essere ben formati con facce regolari, a spigoli vivi, di grana fina, compatta ed omogenea; presentare tutti i caratteri di una perfetta cottura, cioè essere duri, sonori alla percussione e non vetrificati; essere esenti da calcinelli e scervi da ogni difetto che possa nuocere alla buona riuscita delle murature; aderire fortemente alle malte; essere resistenti alla cristallizzazione dei solfati alcalini; non contenere solfati solubili od ossidi alcalino-terrosi, ed infine non essere eccessivamente assorbenti.

I mattoni, inoltre, debbono resistere all'azione delle basse temperature, cioè se sottoposti quattro mattoni segati a metà, a venti cicli di immersione in acqua a 35°C, per la durata di 3 ore e per altre 3 ore posti in frigorifero alla temperatura di - 10°, i quattro provini fatti con detti laterizi sottoposti alla prova di compressione debbono offrire una resistenza non minore dell'80% della resistenza presentata da quelli provati allo stato asciutto.

I mattoni di uso corrente dovranno essere parallelepipedi, di lunghezza doppia della larghezza, di modello costante e presentare, sia all'asciutto che dopo prolungata immersione nell'acqua, una resistenza minima allo schiacciamento di almeno 160 Kg/cm².

Essi dovranno corrispondere alle prescrizioni vigenti in materia.

n) Materiali ferrosi. - I materiali ferrosi da impiegare nei lavori dovranno essere esenti da scorie, soffiature, breccie, paglie o da qualsiasi altro difetto apparente o latente di fusione, laminazione, trafilatura, fucinatura e simili.

Essi dovranno rispondere a tutte le condizioni previste dalle vigenti disposizioni legislative, dal D.M. 09 gennaio 1996, nonché dalle norme U.N.I. vigenti e presentare inoltre, a seconda della loro qualità, i seguenti requisiti:

1° *Ferro*. - Il ferro comune dovrà essere di prima qualità, eminentemente duttile e tenace e di marcatissima struttura fibrosa. Esso dovrà essere malleabile, liscio alla superficie esterna, privo di screpolature, senza saldature aperte e senza altre soluzioni di continuità.

2° *Acciaio dolce laminato*. - L'acciaio extradolce laminato (comunemente chiamato ferro omogeneo) dovrà essere eminentemente dolce e malleabile, perfettamente lavorabile a freddo ed a caldo, senza presentare screpolature od alterazioni; dovrà essere saldabile e non suscettibile di prendere la tempra.

Alla rottura dovrà presentare struttura finemente granulare ed aspetto sericeo.

3° *Acciaio fuso in getti*. - L'acciaio in getti per cuscinetti, cerniere, rulli di ponti e per qualsiasi altro lavoro, dovrà essere di prima qualità, esente da soffiature e da qualsiasi altro difetto.

4° *L'acciaio sagomato ad alta resistenza* dovrà soddisfare alle seguenti condizioni: il carico di sicurezza non deve superare il 35% del carico di rottura; non deve inoltre superare il 40% del carico di snervamento quando il limite

689

elastico sia stato elevato artificialmente con trattamento a freddo (torsione, trafilatura), il 50% negli altri casi. Il carico di sicurezza non deve comunque superare il limite massimo di 2400 kg/cm².

Detti acciai debbono essere impiegati con conglomerati cementizi di qualità aventi resistenza cubica a 28 giorni di stagionatura non inferiore a Kg/cm² 250; questa resistenza è riducibile a Kg/cm² 200 quando la tensione nell'acciaio sia limitata a kg/cm² 2200.

Le caratteristiche e le modalità degli acciai ad aderenza migliorata saranno di quelle indicate nel D.M. 1° aprile 1983.

5° Ghisa. - La ghisa dovrà essere di prima qualità e di seconda fusione, dolce, tenace, leggermente malleabile, facilmente lavorabile con la lima e con lo scalpello; di frattura grigia, finemente granosa e perfettamente omogenea, esente da screpolature, vene, bolle, sbavature, asperità ed altri difetti capaci di menomarne la resistenza. Dovrà essere inoltre perfettamente modellata.

E' assolutamente escluso l'impiego di ghise fosforose.

o) Legname. - I legnami, da impiegare in opere stabili o provvisorie, di qualunque essenza essi siano, dovranno rispondere a tutte le prescrizioni di cui al D.M. 30 ottobre 1972, saranno provveduti tra le più scelte qualità della categoria prescritta e non presenteranno difetti incompatibili con l'uso a cui sono destinati.

I requisiti e le prove dei legnami saranno quelli contenuti nelle vigenti norme U.N.I.

Il tavolame dovrà essere ricavato dalle travi più dritte, affinché le fibre non riescano mozzate dalla sega e si ritirino nelle connessioni. I legnami rotondi o pali dovranno provenire dal vero tronco dell'albero e non dai rami, dovranno essere sufficientemente dritti, in modo che la congiungente i centri delle due basi non debba uscire in alcun punto del palo; dovranno essere scortecciati per tutta la loro lunghezza e congruati alla superficie; la differenza fra i diametri medi delle estremità non dovrà oltrepassare i 15 millesimi della lunghezza, né il quarto del maggiore dei due diametri.

Nei legnami grossolanamente squadrati ed a spigolo smussato, tutte le facce dovranno essere spianate e senza scarniture, tollerandosene l'alburno o lo smusso in misura non maggiore di un sesto del lato della sezione trasversale.

I legnami a spigolo vivo dovranno essere lavorati e squadrati a sega con le diverse facce esattamente spianate, senza rientranze o risalti, e con gli spigoli tirati a filo vivo, senza alburno né smusso di sorta.

p) Bitumi. - Debbono soddisfare alle "Norme per l'accettazione dei bitumi per usi stradali" di cui al "Fascicolo n. 2" del Consiglio Nazionale delle Ricerche, ultima edizione.

Per trattamenti superficiali e semipenetrazione si adoperano i tipi B 180/200, B 130/150; per i trattamenti a penetrazione, pietrischetti bitumati, tappeti si adoperano i tipi B 80/100, B 60/80; per conglomerati chiusi i tipi B 60/80, B 50/60, B 40/50, B 30/40; per asfalto colato il tipo B 20/30.

q) Bitumi liquidi. - Debbono soddisfare alle "Norme per l'accettazione dei bitumi liquidi per usi stradali" di cui al "Fascicolo n. 7" del Consiglio Nazionale delle Ricerche, ultima edizione.

Per i trattamenti a caldo si usano i tipi BL 150/300 e BL 350/700 a seconda della stagione e del clima.

r) Emulsioni bituminose. - Debbono soddisfare alle "Norme per l'accettazione delle emulsioni bituminose per usi stradali" di cui al "Fascicolo n. 3" del Consiglio Nazionale delle Ricerche, ultima edizione.

s) Catrami. - Debbono soddisfare alle "Norme per l'accettazione dei catrami per usi stradali" di cui al "Fascicolo n. 1" del Consiglio Nazionale delle Ricerche, ultima edizione.

Per i trattamenti si usano i tre tipi: C 10/40, C 40/125, C 125/500.

t) Polvere asfaltica. - Deve soddisfare alle "Norme per l'accettazione delle polveri di rocce asfaltiche per pavimentazioni stradali" di cui al "Fascicolo n. 6" del Consiglio Nazionale delle Ricerche, ultima edizione.

u) Olii minerali. - Gli olii da impiegarsi nei trattamenti in polvere di roccia asfaltica a freddo, sia di prima che di seconda mano, potranno provenire:

- da rocce asfaltiche o scisto-bituminose;
- da catrame;
- da grezzi di petrolio;
- da opportune miscele dei prodotti suindicati.

Gli olii avranno caratteristiche diverse a seconda che dovranno essere impiegati con polvere di roccia asfaltica di provenienza abruzzese o siciliana ed a seconda della stagione in cui i lavori verranno eseguiti. Se d'inverno, si ricorrerà al tipo di cui alla lett. A; se d'estate, al tipo di cui alla lett. B.

Caratteristiche di olii da impiegarsi con polveri di roccia asfaltica di provenienza abruzzese

CARATTERISTICHE	Tipo A (invernale)	Tipo B (estivo)
Viscosità Engler a 25°	3/6	4/8
Acqua	max 0,5 %	max 0,5 %
Distillato fono a 200°C	max 10 % (in peso)	max 5% (in peso)
Residuo a 330 °C	min 25 % (in peso)	min. 30% (in peso)
Punto di rammollimento del residuo (palla e anello)	30/45	35/70
Contenuto in fenoli	max 4 %	max 4 %

Caratteristiche di olii da impiegarsi con polveri di roccia asfaltica di provenienza siciliana

CARATTERISTICHE	Tipo A (invernale)	Tipo B (estivo)
Viscosità Engler a 50°	max 10	max 15
Acqua	max 0,5 %	max 0,5 %
Distillato fono a 230°C	max 10 % (in peso)	max 5% (in peso)
Residuo a 330 °C	min 45 %	min. 5% (in peso)
Punto di rammollimento del residuo (palla e anello)	55/70	55/70
Contenuto in fenoli	max 4 %	max 4 %

Tutti i tipi suindicati potranno, in caso di necessità, essere riscaldati ad una temperatura non eccedenti i 60°C.

Prove dei materiali

In correlazione a quanto prescritto circa la qualità e le caratteristiche dei materiali per la loro accettazione, l'Appaltatore sarà obbligato a prestarsi in ogni tempo alle prove dei materiali impiegati o da impiegarsi, nonché a quelle di campioni di lavori eseguiti, da prelevarsi in opera, sottostando a tutte le spese di prelevamento ed invio di campioni ad Istituto Sperimentale debitamente riconosciuto.

L'Appaltatore sarà tenuto a pagare le spese per dette prove, secondo le tariffe degli istituti stessi.

Dei campioni potrà essere ordinata la conservazione nel competente Ufficio Dirigente, munendoli di sigilli e firma del Direttore dei lavori e dell'Appaltatore, nei modi più adatti a garantire l'autenticità.

ACQUA, CALCI, CEMENTI ED AGGLOMERATI CEMENTIZI, POZZOLANE, GESSO

a) Acqua - L'acqua per l'impasto con leganti idraulici dovrà essere limpida (norma UNI EN 27027), priva di grassi o sostanze organiche e priva di sali (particolarmente solfati e cloruri) in percentuali dannose e non essere aggressiva per il conglomerato risultante.

b) Calci - Le calci aeree ed idrauliche, dovranno rispondere ai requisiti di accettazione di cui al regio decreto 16-11-1939, n. 2231; le calci idrauliche dovranno altresì rispondere alle prescrizioni contenute nella legge 26-5-1965, n. 595 (Caratteristiche tecniche e requisiti dei leganti idraulici), ai requisiti di accettazione contenuti nel decreto ministeriale 31-8-1972 (Norme sui requisiti di accettazione e modalità di prova degli agglomerati cementizi e delle calci idrauliche) nonché alle norme UNI EN 459/1 e 459/2.

c) Cementi e agglomerati cementizi.

1) I cementi dovranno rispondere ai limiti di accettazione contenuti nella legge 26-5-1965, n. 595 e nel D.M. 03-06-1968 (Nuove norme sui requisiti di accettazione e modalità di prova dei cementi) e successive modifiche (D.M. 20-11-1984 e D.M. 13-9-1993). In base al regolamento emanato con D.M. 9-3-1988, n. 126 i cementi sono soggetti a controllo e certificazione di qualità (norma UNI 10517)

Gli agglomerati cementizi dovranno rispondere ai limiti di accettazione contenuti nella legge 26-5-1965, n. 595 e nel decreto ministeriale 31-8-1972.

2) A norma di quanto previsto dal decreto del Ministero dell'industria del 9-3-1988, n. 126 (Regolamento del servizio di controllo e certificazione di qualità dei cementi), i cementi di cui all'art. 1 lettera A) della legge 26-5-1965, n. 595 (e cioè i cementi normali e ad alta resistenza portland, pozzolanico e d'altoforno), se utilizzati per confezionare il conglomerato cementizio normale, armato e precompresso, devono essere certificati presso i laboratori di cui all'art. 6 della legge 26-5-1965, n. 595 e all'art. 20 della legge 5-11-1971, n. 1086. Per i cementi di importazione, la procedura di controllo e di certificazione potrà essere svolta nei luoghi di produzione da analoghi laboratori esteri di analisi.

3) I cementi e gli agglomerati cementizi dovranno essere conservati in magazzini coperti, ben riparati dall'umidità e da altri agenti capaci di degradarli prima dell'impiego.

d) Pozzolane - Le pozzolane saranno ricavate da strati mondi da cappellaccio ed esenti da sostanze eterogenee o di parti inerti; qualunque sia la provenienza dovranno rispondere a tutti i requisiti prescritti dal regio decreto 16-11-1939, n. 2230.

e) Gesso - Il gesso dovrà essere di recente cottura, perfettamente asciutto, di fine macinazione in modo da non lasciare residui sullo staccio di 56 maglie a centimetro quadrato, scevro da materie eterogenee e senza parti alterate per estinzione spontanea. Il gesso dovrà essere conservato in locali coperti, ben riparati dall'umidità e da agenti degradanti.

Per l'accettazione valgono i criteri generali dell'articolo "Materiali in Genere" e la norma UNI 5371.

f) Sabbie - Le sabbie dovranno essere assolutamente prive di terra, materie organiche o altre materie nocive, essere di tipo siliceo (o in subordine quarzoso, granitico o calcareo), avere grana omogenea, e provenire da rocce con elevata resistenza alla compressione. Sottoposta alla prova di decantazione in acqua, la perdita in peso della sabbia non dovrà superare il 2%. L'Appaltatore dovrà inoltre mettere a disposizione della Direzione Lavori i vagli di controllo (stacci) di cui alla norma UNI 2332-1.

(70) f

La sabbia utilizzata per le murature dovrà avere grani di dimensioni tali da passare attraverso lo staccio 2, UNI 2332-1.

La sabbia utilizzata per gli intonaci, le stuccature e le murature a faccia vista dovrà avere grani passanti attraverso lo staccio 0,5, UNI 2332-1.

La sabbia utilizzata per i conglomerati cementizi dovrà essere conforme a quanto previsto nell'All. 1 del D.M. 3 giugno 1968 e dall'All. 1 p.to 1.2. D.M. 9 gennaio 1996.

La granulometria dovrà essere adeguata alla destinazione del getto ed alle condizioni di posa in opera. E' assolutamente vietato l'uso di sabbia marina.

MATERIALI INERTI PER CONGLOMERATI CEMENTIZI E PER MALTE

1) Gli aggregati per conglomerati cementizi, naturali e di frantumazione, devono essere costituiti da elementi non gelivi e non friabili, privi di sostanze organiche, limose ed argillose, di getto, ecc., in proporzioni non nocive all'indurimento del conglomerato o alla conservazione delle armature.

La ghiaia o il pietrisco devono avere dimensioni massime commisurate alle caratteristiche geometriche della carpenteria del getto ed all'ingombro delle armature.

La sabbia per malte dovrà essere priva di sostanze organiche, terrose o argillose, ed avere dimensione massima dei grani di 2 mm per murature in genere, di 1 mm per gli intonaci e murature di paramento o in pietra da taglio.

2) Gli additivi per impasti cementizi, come da norma UNI 7101, si intendono classificati come segue: fluidificanti; aeranti; ritardanti; acceleranti; fluidificanti-aeranti; fluidificanti-ritardanti; fluidificanti- acceleranti; antigelo-superfluidificanti. Per le modalità di controllo ed accettazione il Direttore dei lavori potrà far eseguire prove od accettare, secondo i criteri dell'articolo "Materiali in Genere", l'attestazione di conformità alle norme UNI 7102, 7103, 7104, 7105, 7106, 7107, 7108, 7109, 7110, 7111, 7112, 7114, 7115, 7116, 7117, 7118, 7119, 7120.

3) I conglomerati cementizi per strutture in cemento armato dovranno rispettare tutte le prescrizioni di cui al decreto ministeriale 9-1-1996 e relative circolari esplicative.

ELEMENTI DI LATERIZIO E CALCESTRUZZO

Gli elementi resistenti artificiali da impiegare nelle murature (elementi in laterizio ed in calcestruzzo) possono essere costituiti di laterizio normale, laterizio alleggerito in pasta, calcestruzzo normale, calcestruzzo alleggerito.

Quando impiegati nella costruzione di murature portanti, essi debbono rispondere alle prescrizioni contenute nel decreto ministeriale 20-11-1987, n. 103 (Norme tecniche per la progettazione, esecuzione e collaudo degli edifici in muratura e per il loro consolidamento).

Nel caso di murature non portanti le suddette prescrizioni possono costituire utile riferimento, insieme a quelle della norma UNI 8942/2.

Gli elementi resistenti di laterizio e di calcestruzzo possono contenere forature rispondenti alle prescrizioni del succitato decreto ministeriale 20-11-1987.

La resistenza meccanica degli elementi deve essere dimostrata attraverso certificazioni contenenti risultati delle prove e condotte da laboratori ufficiali negli stabilimenti di produzione, con le modalità previste nel decreto ministeriale di cui sopra.

E' facoltà del Direttore dei lavori richiedere un controllo di accettazione, avente lo scopo di accertare se gli elementi da mettere in opera abbiano le caratteristiche dichiarate dal produttore.

PRODOTTI DI PIETRE NATURALI O RICOSTRUITE

1) La terminologia utilizzata (come da norma UNI 8458) ha il significato di seguito riportato, le denominazioni commerciali devono essere riferite a campioni, atlanti, ecc.

Marmo (termine commerciale).

Roccia cristallina, compatta, lucidabile, da decorazione e da costruzione, prevalentemente costituita da minerali di durezza Mohs da 3 a 4 (quali calcite, dolomite, serpentino).

A questa categoria appartengono:

- i marmi propriamente detti (calcari metamorfici ricristallizzati), i calcefiri ed i cipollini;
- i calcari, le dolomie e le brecce calcaree lucidabili;
- gli alabastrini calcarei;
- le serpentiniti;
- oficaiciti.

Granito (termine commerciale).

Roccia fanero-cristallina, compatta, lucidabile, da decorazione e da costruzione, prevalentemente costituita da minerali di durezza Mohs da 6 a 7 (quali quarzo, feldspati, felspatoidi)

A questa categoria appartengono:

- i graniti propriamente detti (rocce magmatiche intrusive acide fanerocristalline, costituite da quarzo, feldspati sodico
- potassici e miche);
- altre rocce magmatiche intrusive (dioriti, granodioriti, sieniti, gabbri, ecc.);
- le corrispettive rocce magmatiche effusive, a struttura porfirica;
- alcune rocce metamorfiche di analoga composizione come gneiss e serizzi.

Travertino

71/K

Roccia calcarea sedimentaria di deposito chimico con caratteristica strutturale vacuolare, da decorazione e da costruzione; alcune varietà sono lucidabili.

Pietra (termine commerciale)

Roccia da costruzione e/o da decorazione, di norma non lucidabile.

A questa categoria appartengono rocce di composizione mineralogica svariata, non inseribili in alcuna classificazione. Esse sono riconducibili ad uno dei due gruppi seguenti:

- rocce tenere e/o poco compatte;
- rocce dure e/o compatte.

Esempi di pietre del primo gruppo sono: varie rocce sedimentarie (calcareniti, arenarie a cemento calcareo, ecc.), varie rocce piroclastiche, (peperini, tufi, ecc.); al secondo gruppo appartengono le pietre a spacco naturale (quarziti, micascisti, gneiss lastroidi, ardesie, ecc.), e talune vulcaniti (basalti, trachiti, leucititi, ecc.). Per gli altri termini usati per definire il prodotto in base alle forme, dimensioni, tecniche di lavorazione ed alla conformazione geometrica, vale quanto riportato nella norma UNI 8458 e UNI 10330.

2) I prodotti di cui sopra, in conformità al prospetto riportato nella norma UNI 9725 devono rispondere a quanto segue:

- a) appartenere alla denominazione commerciale e/o petrografica indicata nel progetto, come da norma UNI 9724/1 oppure avere origine del bacino di estrazione o zona geografica richiesta nonché essere conformi ad eventuali campioni di riferimento ed essere esenti da crepe, discontinuità, ecc. che riducano la resistenza o la funzione;
- b) avere lavorazione superficiale e/o finiture indicate nel progetto e/o rispondere ai campioni di riferimento; avere le dimensioni nominali concordate e le relative tolleranze;
- c) delle seguenti caratteristiche il fornitore dichiarerà i valori medi (ed i valori minimi e/o la dispersione percentuale):
 - massa volumica reale ed apparente, misurata secondo la norma UNI 9724/2, 9724/7 e UNI 10444;
 - coefficiente di imbibizione della massa secca iniziale, misurato secondo la norma UNI 9724/2 e UNI 10444;
 - resistenza a compressione, misurata secondo la norma UNI 9724/3;
 - resistenza a flessione, misurata secondo la norma UNI 9724/5;
 - modulo di elasticità, misurato secondo la norma UNI 9724/8;
 - resistenza all'abrasione, misurata secondo le disposizioni del regio decreto 16-11-1939, n. 2234;
 - microdurezza Knoop, misurato secondo la norma UNI 9724/6;
- d) per le prescrizioni complementari da considerare in relazione alla destinazione d'uso (strutturale per murature, pavimentazioni, coperture, ecc.) si rinvia agli appositi articoli del presente capitolato ed alle prescrizioni di progetto.

I valori dichiarati saranno accettati dalla direzione dei lavori anche in base ai criteri generali dell'articolo relativo ai materiali in genere ed in riferimento alla già citata norma UNI 9725.

PRODOTTI PER PARETI ESTERNE E PARTIZIONI INTERNE

1 - Si definiscono prodotti per pareti esterne e partizioni interne quelli utilizzati per realizzare i principali strati funzionali di queste parti di edificio.

Per la realizzazione delle pareti esterne e partizioni interne si rinvia all'articolo che tratta queste opere.

I prodotti vengono di seguito considerati al momento della fornitura; il Direttore dei lavori, ai fini della loro accettazione, può procedere ai controlli (anche parziali) su campioni della fornitura oppure richiedere un attestato di conformità della fornitura alle prescrizioni di seguito indicate. Nel caso di contestazione si intende che la procedura di prelievo dei campioni, le modalità di prova e valutazione dei risultati sono quelli indicati nelle norme UNI ed in mancanza di questi quelli descritti nella letteratura tecnica (primariamente norme internazionali).

2 - I prodotti a base di laterizio, calcestruzzo e similari non aventi funzione strutturale (vedere articolo murature) ma unicamente di chiusura nelle pareti esterne e partizioni devono rispondere alle prescrizioni del progetto ed a loro completamento alle seguenti prescrizioni:

- a) gli elementi di calcestruzzo autoclavato prodotti mediante pressatura o trafilatura con materiale normale od alleggerito devono rispondere alla norma UNI 8942 parte 2 (detta norma è allineata alle prescrizioni del decreto ministeriale sulle murature);
- b) gli elementi di calcestruzzo dovranno rispettare le stesse caratteristiche indicate nella norma UNI 8942 (ad esclusione delle caratteristiche di inclusione calcarea), i limiti di accettazione saranno quelli indicati nel progetto ed in loro mancanza quelli dichiarati dal produttore ed approvati dalla direzione dei lavori; c) gli elementi di calcio silicato, pietra ricostruita, pietra naturale, saranno accettate in base alle loro

72

caratteristiche dimensionali e relative tolleranze; caratteristiche di forma e massa volumica (foratura, smussi, ecc.); caratteristiche meccaniche a compressione, taglio e flessione; caratteristiche di comportamento all'acqua ed al gelo (imbibizione, assorbimento d'acqua, ecc.).

I limiti di accettazione saranno quelli prescritti nel progetto ed in loro mancanza saranno quelli dichiarati dal fornitore ed approvati dalla direzione dei lavori.

3 - I prodotti ed i componenti per facciate continue dovranno rispondere alle prescrizioni del progetto ed in loro mancanza alle seguenti prescrizioni:

- gli elementi dell'ossatura devono avere caratteristiche meccaniche coerenti con quelle del progetto in modo da poter trasmettere le sollecitazioni meccaniche (peso proprio delle facciate, vento, urti, ecc.) alla struttura portante, resistere alle corrosioni ed azioni chimiche dell'ambiente esterno ed interno;
- gli elementi di tamponamento (vetri, pannelli, ecc.) devono essere compatibili chimicamente e fisicamente con l'ossatura; resistere alle sollecitazioni meccaniche (urti, ecc.); resistere alle sollecitazioni termoigrometriche dell'ambiente esterno e chimiche degli agenti inquinanti;
- le parti apribili ed i loro accessori devono rispondere alle prescrizioni sulle finestre o sulle porte;
- i rivestimenti superficiali (trattamenti dei metalli, pitturazioni, fogli decorativi, ecc.) devono essere coerenti con le prescrizioni sopra indicate;
- le soluzioni costruttive dei giunti devono completare ed integrare le prestazioni dei pannelli ed essere sigillate con prodotti adeguati.

La rispondenza alle norme UNI per gli elementi metallici e loro trattamenti superficiali, per i vetri, i pannelli di legno, di metallo o di plastica e per gli altri componenti, viene considerato automaticamente soddisfacimento delle prescrizioni sopradette.

4 - I prodotti ed i componenti per partizioni interne prefabbricate che vengono assemblate in opera (con piccoli lavori di adattamento o meno) devono rispondere alle prescrizioni del progetto ed in mancanza, alle prescrizioni indicate al punto precedente.

5 - I prodotti a base di cartongesso devono rispondere alle prescrizioni del progetto ed, in mancanza, alle prescrizioni seguenti: avere spessore con tolleranze $\pm 0,5$ mm, lunghezza e larghezza con tolleranza ± 2 mm, resistenza all'impronta, all'urto, alle sollecitazioni localizzate (punti di fissaggio) ed, a seconda della destinazione d'uso, con basso assorbimento d'acqua, con bassa permeabilità al vapore (prodotto abbinato a barriera al vapore), con resistenza all'incendio dichiarata, con isolamento acustico dichiarato.

I limiti di accettazione saranno quelli indicati nel progetto ed, in loro mancanza, quelli dichiarati dal produttore ed approvati dalla direzione dei lavori.

Art. 64 - Scavi in genere

Gli scavi in genere per qualsiasi lavoro, a mano o con mezzi meccanici, dovranno essere eseguiti secondo i disegni di progetto e la relazione geologica e geotecnica di cui al decreto ministeriale 11-3-1988 integrato dalla Circolare Min. LL.PP. del 9-1-1996, n. 218/24/3, nonché secondo le particolari prescrizioni che saranno date all'atto esecutivo dalla direzione dei lavori.

Nell'esecuzione degli scavi in genere l'Appaltatore dovrà procedere in modo da impedire scoscendimenti e franamenti, restando esso, oltreché totalmente responsabile di eventuali danni alle persone ed alle opere, altresì obbligato a provvedere a suo carico e spese alla rimozione delle materie franate.

L'Appaltatore dovrà, inoltre, provvedere a sue spese affinché le acque scorrenti alla superficie del terreno siano deviate in modo che non abbiano a riversarsi nei cavi.

Le materie provenienti dagli scavi, ove non siano utilizzabili o non ritenute adatte (a giudizio insindacabile della direzione dei lavori) ad altro impiego nei lavori, dovranno essere portate fuori della sede del cantiere, alle pubbliche discariche ovvero su aree che l'Appaltatore dovrà provvedere a rendere disponibili a sua cura e spese.

Qualora le materie provenienti dagli scavi debbano essere successivamente utilizzate, esse dovranno essere depositate nel luogo individuato d'intesa con il Direttore dei Lavori per essere poi riprese al tempo opportuno. In ogni caso le materie depositate non dovranno essere di danno ai lavori, alle proprietà pubbliche o private ed al libero deflusso delle acque scorrenti in superficie.

La direzione dei lavori potrà fare asportare, a spese dell'Appaltatore, le materie depositate in contravvenzione alle precedenti disposizioni.

Qualora i materiali siano ceduti all'Appaltatore, si applica il disposto dell'art. 36 del Capitolato generale d'appalto.

Art. 65 - Malte e conglomerati

I quantitativi dei diversi materiali da impiegare per la composizione delle malte e dei conglomerati dovranno corrispondere alle seguenti proporzioni:

1°	Malta comune: Calce comune in pasta Sabbia	0,45 m ³ 0,90 m ³
----	--	--

(73)
X

74

2°	Malta semidraulica di pozzolana: Calce comune in pasta Sabbia Pozzolana	0,45 m³ 0,45 m³ 0,45 m³
3°	Malta idraulica: Calce idraulica Sabbia	(secondo DL) q 0,90 m³
4°	Malta idraulica di pozzolana: Calce comune in pasta Pozzolana	0,45 m³ 0,90 m³
5°	Malta cementizia: Agglomerante cementizio a lenta presa Sabbia	(secondo DL) q 1,00 m³
6°	Malta cementizia (per intonaci): Agglomerante cementizio a lenta presa Sabbia	(secondo DL) q 1,00 m³
7°	Calcestruzzo idraulico (per fondazione): Malta idraulica Pietrisco o ghiaia	0,45 m³ 0,90 m³
8°	Smalto idraulico per cappe: Malta idraulica Pietrisco	0,45 m³ 0,90 m³
9°	Conglomerato cementizio (per fondazioni non armate): Cemento normale (a lenta presa) Sabbia Pietrisco o ghiaia	2,00 q 0,400 m³ 0,800 m³
10°	Conglomerato cementizio (per cunette, piazzuole, ecc.): Agglomerante cementizio a lenta presa Sabbia Pietrisco o ghiaia	2÷2,5 q 0,400 m³ 0,800 m³
11°	Conglomerato per calcestruzzi semplici ed armati: Cemento Sabbia Pietrisco e ghiaia	3,00 q 0,400 m³ 0,800 m³
12°	Conglomerato cementizio per pietra artificiale (per parapetti o coronamenti di ponti, ponticelli o tombini): Agglomerante cementizio a lenta presa Sabbia Pietrisco o ghiaia Graniglia marmo nella parte vista battuta a martellina	3,50 q 0,400 m³ 0,800 m³ (secondo DL) m³
13°	Conglomerato per sottofondo di pavimentazioni in cemento a doppio strato: Agglomerante cementizio a lenta presa Sabbia	2,00 q 0,400 m³ 0,800 m³

75

	Pietrisco	
14°	Conglomerato per lo strato di usura di pavimenti in cemento a due strati, oppure per pavimentazioni ad unico strato: Cemento ad alta resistenza Sabbia Pietrisco	3,50 q 0,400 m³ 0,800 m³

Quando la Direzione dei lavori ritenesse di variare tali proporzioni, l'Impresa sarà obbligata ad uniformarsi alle prescrizioni della medesima, salvo le conseguenti variazioni di prezzo in base alle nuove proporzioni previste. I materiali, le malte ed i conglomerati, esclusi quelli forniti in sacchi di peso determinato, dovranno ad ogni impasto essere misurati con apposite casse della capacità prescritta dalla Direzione dei lavori e che l'Impresa sarà in obbligo di provvedere e mantenere a sue spese costantemente su tutti i piazzali ove verrà effettuata la manipolazione.

La calce spenta in pasta non dovrà essere misurata in fette come viene estratta con badile dal calcinaio, ma bensì dopo essere stata rimescolata e ricondotta ad una pasta omogenea consistente e bene unita.

L'impasto dei materiali dovrà essere fatto a braccia d'uomo, sopra aree convenientemente pavimentate, oppure a mezzo di macchine impastatrici o mescolatrici.

Gli ingredienti componenti le malte cementizie saranno prima mescolati a secco, fino ad ottenere un miscuglio di tinta uniforme, il quale verrà poi asperso ripetutamente con la minore quantità di acqua possibile ma sufficiente, rimescolando continuamente.

Nella composizione di calcestruzzi con malta di calce comune od idraulica, si formerà prima l'impasto della malta con le proporzioni prescritte, impiegando la minore quantità di acqua possibile, poi si distribuirà la malta sulla ghiaia o pietrisco e si mescolerà il tutto fino a che ogni elemento sia per risultare uniformemente distribuito nella massa ed avvolto di malta per tutta la superficie.

Per i conglomerati cementizi semplici o armati gli impasti dovranno essere eseguiti in conformità alle prescrizioni del D.M. 9-1-1996.

Quando sia previsto l'impiego di acciai speciali sagomati ad alto limite elastico deve essere prescritto lo studio preventivo della composizione del conglomerato con esperienze di laboratorio sulla granulometria degli inerti e sul dosaggio di cemento per unità di volume del getto.

Il quantitativo d'acqua deve essere il minimo necessario compatibile con una sufficiente lavorabilità del getto e comunque non superiore allo 0,4 in peso del cemento, essendo inclusa in detto rapporto l'acqua unita agli inerti, il cui quantitativo deve essere periodicamente controllato in cantiere.

I getti debbono essere convenientemente vibrati.

Durante i lavori debbono eseguirsi frequenti controlli della granulometria degli inerti, mentre la resistenza del conglomerato deve essere comprovata da frequenti prove a compressione su cubetti prima e durante i getti.

Gli impasti sia di malta che di conglomerato, dovranno essere preparati solamente nella quantità necessaria, per l'impiego immediato, cioè dovranno essere preparati volta per volta e per quanto è possibile in vicinanza del lavoro. I residui di impasti che non avessero, per qualsiasi ragione, immediato impiego dovranno essere gettati a rifiuto, ad eccezione di quelli di malta formati con calce comune, che potranno essere utilizzati però nella sola stessa giornata del loro confezionamento.

Art. 66 - Muratura in pietra di tufo

Per le murature da eseguire con pietra di tufo entro terra, le pietre che dovranno mettersi in opera aderenti alle facce verticali dei corsi dovranno essere lavorate a faccia piana, come pure dovranno essere spianate quelle che dovranno appoggiare sul fondo dei cavi. La muratura dovrà elevarsi a corsi orizzontali non inferiori a 20 cm, avendo cura che le pietre nel grosso del muro siano sempre piazzate con la faccia maggiore orizzontale e collocate in opera con interstizi tali da potervi compenetrare la malta. Gli interstizi che non si potessero colmare con la sola malta verranno colmati anche con piccoli frammenti di pietra. Superiormente a ciascun filare verrà poi steso uno strato di malta.

Per le murature da eseguirsi fuori terra, dette a paramento visto, le pietre saranno di altezza non minore di 18 cm e di lunghezza non maggiore del doppio, lavorate con la mannaia su cinque facce.

Le medesime si disporranno in modo che una venga posta per il taglio lungo e l'altra di seguito per il lato corto, in guisa che ne risulti un muramento dentato.

Negli strati superiori le pietre si piazzeranno in modo che le connessioni non corrispondano mai al piombo, ma sibbene sulla metà quasi della pietra inferiore.

Per la parte interna del muro si seguiranno le norme già indicate per la muratura entro terra.
Il fronte dei muri dovrà in ogni caso essere spianato a traguardo.

Art. 67 - Muratura di mattoni

I mattoni all'atto del loro impiego dovranno essere abbondantemente bagnati sino a sufficiente saturazione per immersione prolungata e mai per aspersione. Essi dovranno mettersi in opera con le connessure alternate in corsi ben regolari e normali alla superficie esterna; saranno posati sopra uno strato di malta e premuti sopra di esso in modo che la malta rimonti all'ingiro e riempi tutte le connessure.

La larghezza delle connessure non dovrà essere maggiore di 8, nè minore di 5 mm.

I giunti non verranno rabboccati durante la costruzione per dare maggiore presa all'intonaco od alla stuccatura col ferro.

Le malte da impiegarsi nelle murature e mattoni dovranno essere passate al setaccio per evitare che i giunti fra i mattoni riescano superiori ai limiti di tolleranza fissati.

Le murature di rivestimento saranno fatte a ricorsi bene allineati e collegantisi a morsa con la parte interna.

Se la muratura dovesse eseguirsi a paramento visto (cortina) si dovrà avere cura di scegliere per le facce esterne i mattoni di miglior cottura, meglio formati e di colore più uniforme, disponendoli con perfetta regolarità e ricorrenza nelle connessure orizzontali, alternando con precisione i giunti verticali.

In questo genere di paramento le connessure di faccia vista non dovranno avere grossezza maggiore di 5 mm, e previa loro raschiatura e pulitura, dovranno essere profilate con malta idraulica o di cemento, diligentemente compresse e lisciate con apposito ferro, senza sbavature.

Le sordine, gli archi, le piattabande e le volte dovranno essere costruite in modo tale che i mattoni siano sempre disposti in direzione normale alla curva di intradosso tracciata sopra la centinatura e le connessure dei giunti non dovranno mai eccedere la larghezza di 5 mm all'intradosso e 10 mm all'estradosso.

Art. 68 - Pietra da taglio

La pietra da taglio nelle costruzioni delle diverse opere dovrà presentare la forma e le dimensioni di progetto ed essere lavorata, a norma delle prescrizioni che verranno impartite dalla Direzione dei lavori all'atto dell'esecuzione, nei seguenti modi:

- a) a grana grossa;
- b) a grana ordinaria;
- c) a grana mezzo fina;
- d) a grana fina.

Per pietra da taglio a grana grossa s'intenderà quella lavorata semplicemente con la grossa punta senza fare uso della martellina per lavorare le facce viste, nè dello scalpello per ricavarne gli spigoli netti.

Verrà considerata come pietra da taglio a grana ordinaria quella le cui facce viste saranno lavorate con la martellina a denti larghi.

La pietra da taglio si intenderà infine lavorata a grana mezzo fina e a grana fina, secondo che le facce predette saranno lavorate con la martellina a denti mezzani o a denti finissimi.

In tutte le lavorazioni, esclusa quella a grana grossa, le facce esterne di ciascun concio della pietra da taglio dovranno avere gli spigoli vivi e ben cesellati per modo che le connessure fra concio e concio non eccedano la larghezza di 5 millimetri per la pietra a grana ordinaria e di 3 millimetri per le altre.

Prima di cominciare i lavori, qualora l'Amministrazione non abbia già provveduto in proposito ed in precedenza dell'appalto, l'Impresa dovrà preparare a sue spese i campioni dei vari generi di lavorazione della pietra da taglio e sottoporli per l'approvazione alla Direzione, alla quale esclusivamente spetterà giudicare se essi corrispondano alle prescrizioni.

Qualunque sia il genere di lavorazione delle facce viste, i letti di posa e le facce di combaciamento dovranno essere ridotti a perfetto piano e lavorati a grana fina. Non saranno tollerate nè smussature agli spigoli, nè cavità nelle facce, nè masticature o rattoppi. La pietra da taglio che presentasse tali difetti verrà rifiutata, e l'Impresa sarà in obbligo di farne l'immediata surrogazione, anche se le scheggiature od ammanchi si verificassero, sia al momento della posa in opera, sia dopo e sino al collaudo.

Le forme e dimensioni di ciascun concio in pietra da taglio dovranno essere perfettamente conformi ai disegni dei particolari consegnati all'Impresa od alle istruzioni che all'atto dell'esecuzione fossero eventualmente date dalla Direzione dei lavori. Inoltre ogni concio dovrà essere lavorato in modo da potersi collocare in opera, secondo gli originari letti di cava.

Per la posa in opera si potrà fare uso di zeppe volanti, da togliere però immediatamente quando la malta rifluisce nel contorno della pietra battuta a mazzuolo sino a prendere la posizione voluta.

La pietra da taglio dovrà essere messa in opera con malta idraulica o di cemento, secondo le prescrizioni del presente Capitolato speciale e, ove occorra, i diversi conci dovranno essere collegati con grappe od arpioni di rame, saldamente suggellati entro apposite incassature praticate nei conci medesimi.

(22/6)

Le connessure delle facce viste dovranno essere profilate con cemento a lenta presa, diligentemente compresso e lisciato mediante apposito ferro.

Art. 69 - Rabboccature

Le rabboccature che occorresse eseguire sui muri vecchi o comunque non eseguiti con faccia vista in malta o sui muri a secco saranno formate con malta del tipo di cui all'art. "Malte e Conglomerati", secondo le indicazioni della DL.

Prima dell'applicazione della malta, le connessure saranno diligentemente ripulite, fino ad una conveniente profondità, lavate con acqua abbondante e poi riscagliate, ove occorra, e profilate con apposito ferro.

Art. 70 - Demolizioni

Le demolizioni in genere saranno eseguite con ordine e con le necessarie precauzioni, in modo da prevenire qualsiasi infortunio agli addetti al lavoro, rimanendo perciò vietato di gettare dall'alto i materiali in genere, che invece dovranno essere trasportati o guidati in basso, salvo che vengano adottate opportune cautele per evitare danni ed escludere qualunque pericolo.

Nelle demolizioni l'Impresa dovrà procedere in modo da non deteriorare i materiali che possano ancora, a giudizio della Direzione dei lavori, impiegarsi utilmente, sotto pena di rivalsa di danni verso l'Amministrazione; alla quale spetta ai sensi dell'art. 36 del Capitolato generale la proprietà di tali materiali, alla pari di quello proveniente dagli scavi in genere, di cui è cenno nell'art. "Scavi e Rilevati in Genere", lettera a); e l'Impresa dovrà provvedere per la loro cernita, trasporto in deposito, ecc., in conformità e con tutti gli oneri previsti nel citato art. 36.

La Direzione dei lavori si riserva di disporre con sua facoltà insindacabile l'impiego dei suddetti materiali utili per l'esecuzione dei lavori appaltati, da valutarsi con i prezzi ad essi attribuiti in elenco, ai sensi del citato art. 36 del Capitolato generale.

I materiali non utilizzati provenienti dalle demolizioni dovranno sempre, e al più presto, venire trasportati, a cura e spese dell'Impresa, in rifiuto alle pubbliche discariche e comunque fuori la sede dei lavori con le norme o cautele disposte per gli analoghi scarichi in rifiuto di materie di cui all'art. "Scavi e Rilevati in Genere", lettera a).

Le demolizioni di murature, calcestruzzi, ecc., sia parziali che complete, devono essere eseguite con ordine e con le necessarie precauzioni, in modo da non danneggiare le residue murature, da prevenire qualsiasi infortunio agli addetti al lavoro e da evitare incomodi o disturbo.

Rimane pertanto vietato di gettare dall'alto i materiali in genere, che invece devono essere trasportati o guidati in basso, e di sollevare polvere, per cui tanto le murature quanto i materiali di risulta dovranno essere opportunamente bagnati.

Nelle demolizioni e rimozioni l'Appaltatore deve inoltre provvedere alle eventuali necessarie puntellature per sostenere le parti che devono restare e disporre in modo da non deteriorare i materiali risultanti, i quali devono ancora potersi impiegare nei limiti concordati con la direzione dei lavori, sotto pena di rivalsa di danni a favore della stazione appaltante.

Le demolizioni dovranno limitarsi alle parti ed alle dimensioni prescritte. Quando, anche per mancanza di puntellamenti o di altre precauzioni, venissero demolite altre parti od oltrepassati i limiti fissati, saranno pure a cura e spese dell'Appaltatore, senza alcun compenso, ricostruite e rimesse in ripristino le parti indebitamente demolite.

Tutti i materiali riutilizzabili, a giudizio insindacabile della direzione dei lavori, devono essere opportunamente puliti, custoditi, trasportati ed ordinati nei luoghi di deposito che verranno indicati dalla direzione stessa, usando cautele per non danneggiarli sia nella pulizia, sia nel trasporto, sia nei loro assestamenti e per evitarne la dispersione.

Detti materiali restano tutti di proprietà della Amministrazione appaltante, la quale potrà ordinare all'Appaltatore di impiegarli in tutto od in parte nei lavori appaltati, ai sensi del vigente Capitolato generale, con i prezzi indicati nell'elenco del presente Capitolato.

I materiali di scarto provenienti dalle demolizioni e rimozioni devono sempre dall'Appaltatore essere trasportati fuori del cantiere nei punti indicati od alle pubbliche discariche.

Art. 71 - Pavimentazioni diverse

Conglomerati asfaltici, bituminosi, catramosi, tarmacadam, ecc., sopra sottofondi in cemento o macadam cilindrato; mattonelle in grès, asfalto, cemento, ecc.; pavimenti in legno, gomma, ghisa e vari.

Per l'eventuale esecuzione di pavimenti del tipo sopraindicato e vari, generalmente da eseguire con materiali o tipi brevettati o per i quali occorre riferirsi o attenersi alle prescrizioni tecniche del produttore in termini di deposito, maneggio e di posa, resta soltanto da prescrivere che, ove siano previsti ed ordinati, l'Impresa dovrà eseguirli secondo i migliori procedimenti prescritti dalla tecnica per la loro costruzione e per l'impiego dei materiali che li

78/1

costituiscono, attenendosi agli ordini che all'uopo potesse impartire la Direzione dei lavori, anche dettagliando o integrando le previsioni progettuali.

1 - Si definiscono prodotti per pavimentazione quelli utilizzati per realizzare lo strato di rivestimento dell'intero sistema di pavimentazione.

Per la realizzazione del sistema di pavimentazione si rinvia all'articolo sulla esecuzione delle pavimentazioni.

I prodotti vengono di seguito considerati al momento della fornitura; il Direttore dei lavori, ai fini della loro accettazione, può procedere ai controlli (anche parziali) su campioni della fornitura oppure richiedere un attestato di conformità della fornitura alle prescrizioni di seguito indicate.

2 - I prodotti di legno per pavimentazione: tavolette, listoni, mosaico di lamelle, blocchetti, ecc. si intendono denominati nelle loro parti costituenti come indicato nella letteratura tecnica (vedere ad esempio le norme UNI 8131, 5329 e 4373, 4374, 4376).

I prodotti di cui sopra devono rispondere a quanto segue:

a) essere della essenza legnosa adatta all'uso e prescritta nel progetto;

b) sono ammessi i seguenti difetti visibili sulle facce in vista (norma UNI 4376):

b1) qualità I:

- piccoli nodi sani con diametro minore di 2 mm se del colore della specie (minore di 1 mm se di colore diverso) purché presenti su meno del 10% degli elementi del lotto;

- imperfezioni di lavorazione con profondità minore di 1 mm e purché presenti su meno del 10% degli elementi;

b2) qualità II:

- piccoli nodi sani con diametro minore di 5 mm se del colore della specie (minore di 2 mm se di colore diverso) purché presenti su meno del 20% degli elementi del lotto;

- piccole fenditure;

- imperfezioni di lavorazione come per la classe I;

- alborno senza limitazioni ma immune da qualsiasi manifesto attacco di insetti.

b3) qualità III:

essenti da difetti che possano compromettere l'impiego (in caso di dubbio valgono le prove di resistenza meccanica); alborno senza limitazioni ma immune da qualsiasi manifesto attacco di insetti;

c) avere contenuto di umidità tra il 10 e il 15%;

d) tolleranze sulle dimensioni e finitura:

d1) listoni: 1 mm sullo spessore; 2 mm sulla larghezza; 5 mm sulla lunghezza;

d2) tavolette: 0,5 mm sullo spessore; 1,5% sulla larghezza e lunghezza;

d3) mosaico, quadrotti, ecc.: 0,5 mm sullo spessore; 1,5% sulla larghezza e lunghezza;

d4) le facce a vista ed i fianchi da accertare saranno lisci;

e) la resistenza meccanica a flessione, la resistenza all'impronta ed altre caratteristiche saranno nei limiti solitamente riscontrati sulla specie legnosa e saranno comunque dichiarati nell'attestato che accompagna la fornitura; per i metodi di misura valgono le prescrizioni delle norme vigenti;

f) i prodotti devono essere contenuti in appositi imballi che li proteggono da azioni meccaniche, umidità nelle fasi di trasporto, deposito e manipolazione prima della posa.

Nell'imballo un foglio informativo indicherà, oltre al nome del fornitore e contenuto, almeno le caratteristiche di cui ai commi da a) ad e).

Nel caso si utilizzino piastrelle di sughero agglomerato le norme di riferimento sono la UNI ISO 3810 e 3813

3 - Le piastrelle di ceramica per pavimentazioni dovranno essere del materiale indicato nel progetto tenendo conto che le dizioni commerciali e/o tradizionali (cotto, cotto forte, gres, ecc.) devono essere associate alla classificazione basata sul metodo di formatura e sull'assorbimento d'acqua secondo le norme UNI EN 87, 98 e 99. La resistenza allo scivolamento (D.M. 236 14/6/89) su superficie asciutta e bagnata, con classificazione rischio di scivolamento di almeno R5 o diverso valore indicato dalla Direzione Lavori.

a) A seconda della classe di appartenenza (secondo UNI EN 87) le piastrelle di ceramica estruse o pressate di prima scelta devono rispondere alle norme seguenti:

FORMATURA	ASSORBIMENTO D'ACQUA «E» IN %			
	Gruppo I E ≤ 3%	Gruppo II a 3% < E ≤ 6%	Gruppo II b 6% < E ≤ 10%	Gruppo III E > 10%
Estruse (A)	UNI EN 121	UNI EN 186	UNI EN 187	UNI EN 188
Pressate (A)	UNI EN 176	UNI EN 177	UNI EN 178	UNI EN 159

7/11

I prodotti di seconda scelta, cioè quelli che rispondono parzialmente alle norme predette, saranno accettate in base alla rispondenza ai valori previsti dal progetto, ed, in mancanza, in base ad accordi tra direzione dei lavori e fornitore.

b) Per i prodotti definiti "piastrelle comuni di argilla", "piastrelle pressate ed arrotate di argilla" e "mattonelle greficate" dal regio decreto 16-11-1939 n. 2234, devono inoltre essere rispettate le prescrizioni seguenti: resistenza all'urto 2 Nm (0,20 kgm) minimo; resistenza alla flessione 2,5 N/mm² (25 kg/cm²) minimo; coefficiente di usura al tribometro 15 mm massimo per 1 km di percorso.

c) Per le piastrelle colate (ivi comprese tutte le produzioni artigianali) le caratteristiche rilevanti da misurare ai fini di una qualificazione del materiale sono le stesse indicate per le piastrelle pressate a secco ed estruse (vedi norma UNI EN 87), per cui:

- per quanto attiene ai metodi di prova si rimanda alla normativa UNI EN vigente e già citata;
- per quanto attiene i limiti di accettazione, tenendo in dovuto conto il parametro relativo all'assorbimento d'acqua, i valori di accettazione per le piastrelle ottenute mediante colatura saranno concordati fra produttore ed acquirente, sulla base dei dati tecnici previsti dal progetto o dichiarati dai produttori ed accettate dalla Direzione dei lavori nel rispetto della norma UNI EN 163.

d) I prodotti devono essere contenuti in appositi imballi che li proteggano da azioni meccaniche, sporcatura, ecc. nelle fasi di trasporto, deposito e manipolazione prima della posa ed essere accompagnati da fogli informativi riportanti il nome del fornitore e la rispondenza alle prescrizioni predette.

4 - I prodotti di gomma per pavimentazioni sotto forma di piastrelle e rotoli devono rispondere alle prescrizioni date dal progetto ed in mancanza e/o a complemento devono rispondere alle prescrizioni seguenti (norma UNI 8273 e 8273 FA-174-87):

a) essere esenti da difetti visibili (bolle, graffi, macchie, aloni, ecc.) sulle superfici destinate a restare in vista (norma UNI 8272/1);

b) avere costanza di colore tra i prodotti della stessa fornitura; in caso di contestazione deve risultare entro il contrasto dell'elemento n. 4 della scala dei grigi di cui alla norma UNI EN 20105-A02.

Per piastrelle di forniture diverse ed in caso di contestazione vale il contrasto dell'elenco n. 3 della scala dei grigi;

c) sulle dimensioni nominali ed ortogonalità dei bordi sono ammesse le tolleranze seguenti:

- rotoli: lunghezza +1%, larghezza +0,3%, spessore +0,2 mm;
- piastrelle: lunghezza e larghezza +0,3%, spessore +0,2 mm;
- piastrelle: scostamento dal lato teorico (in millimetri) non maggiore del prodotto tra dimensione del lato (in millimetri) e 0,0012;
- rotoli: scostamento dal lato teorico non maggiore di 1,5 mm;

d) la durezza deve essere tra 75 e 85 punti di durezza Shore A (norma UNI 4916);

e) la resistenza all'abrasione deve essere non maggiore di 300 mm³ (norma UNI 9185);

f) la stabilità dimensionale a caldo deve essere non maggiore dello 0,3% per le piastrelle e dello 0,4% per i rotoli (norma UNI 8272/7);

g) la classe di reazione al fuoco deve essere la prima secondo il decreto ministeriale 26-6-1984 allegato A3.1);

h) la resistenza alla bruciatura da sigaretta, inteso come alterazioni di colore prodotte dalla combustione, non deve originare contrasto di colore uguale o minore al n. 2 della scala dei grigi di cui alla norma UNI EN 20105-A02. Non sono inoltre ammessi affioramenti o rigonfiamenti;

i) il potere macchiante, inteso come cessione di sostanze che sporcano gli oggetti che vengono a contatto con il rivestimento, per i prodotti colorati non deve dare origine ad un contrasto di colore maggiore di quello dell'elemento N3 della scala dei grigi di cui alla UNI EN 20105-A03. Per i prodotti neri il contrasto di colore non deve essere maggiore dell'elemento N2;

j) il controllo delle caratteristiche di cui ai commi da a) ad i) si intende effettuato secondo i criteri indicati in 1 utilizzando la norma UNI 8272;

m) i prodotti devono essere contenuti in appositi imballi che li proteggano da azioni meccaniche ed agenti atmosferici nelle fasi di trasporto, deposito e manipolazione prima della posa.

Il foglio di accompagnamento indicherà oltre al nome del fornitore almeno le indicazioni di cui ai commi da a) ad i).

5 - I prodotti di vinile, omogenei e non ed i tipi eventualmente caricati devono rispondere alle prescrizioni di cui alle seguenti norme:

- UNI 5573 per le piastrelle di vinile;
- UNI 7071 per le piastrelle di vinile omogeneo;
- UNI 7072 per le piastrelle di vinile non omogeneo.

I metodi di accettazione sono quelli del punto 1.

I prodotti devono essere contenuti in appositi imballi che li proteggano da azioni meccaniche ed agenti atmosferici nelle fasi di trasporto, deposito e manipolazione prima della posa.

Il foglio di accompagnamento indicherà le caratteristiche di cui alle norme precitate.

80

6 - I prodotti di resina (applicati fluidi od in pasta) per rivestimenti di pavimenti (UNI 8297) saranno del tipo realizzato:

- mediante impregnazione semplice (I1);
- a saturazione (I2);
- mediante film con spessori fino a 200 mm (F1) o con spessore superiore (F2);
- con prodotti fluidi cosiddetti autolivellanti (A);
- con prodotti spatolati (S).

Le caratteristiche segnate come significative nel prospetto seguente devono rispondere alle prescrizioni del progetto.

I valori di accettazione sono quelli dichiarati dal fabbricante ed accettati dal Direttore dei lavori.

I metodi di accettazione sono quelli contenuti nel punto 1 facendo riferimento alla norma UNI 8298 (varie parti).

CARATTERISTICHE	Grado di significatività rispetto ai vari tipi					
	I1	I2	F1	F2	A	S
Colore	-	-	+	+	+	-
Identificazione chimico-fisica	+	+	+	+	+	+
Spessore	-	-	+	+	+	+
Resistenza all'abrasione	+	+	+	+	+	+
Resistenza al punzonamento dinamico (urto)	-	+	+	+	+	+
Resistenza al punzonamento statico	+	+	+	+	+	+
Comportamento all'acqua	-	+	+	+	+	+
Resistenza alla pressione idrostatica inversa	+	+	+	+	+	+
Resistenza al fuoco	-	+	+	+	+	+
Resistenza alla bruciatura della sigaretta	-	+	+	+	+	+
Resistenza all'invecchiamento termico in aria	-	-	+	+	+	+
Resistenza meccanica dei ripristini						
+ Significativa - Non significativa						

I prodotti devono essere contenuti in appositi imballi che li proteggano da azioni meccaniche e da agenti atmosferici nelle fasi di trasporto, deposito e manipolazione prima della posa.

Il foglio informativo indicherà, oltre al nome del fornitore, le caratteristiche, le avvertenze per l'uso e per la sicurezza durante l'applicazione.

7 - I prodotti di calcestruzzo per pavimentazioni a seconda del tipo di prodotto devono rispondere alle prescrizioni del progetto ed in mancanza e/o completamente alle seguenti.

- a. Mattonelle di cemento con o senza colorazione e superficie levigata; mattonelle di cemento con o senza colorazione con superficie striata o con impronta; marmette e mattonelle a mosaico di cemento e di detriti di pietra con superficie levigata. I prodotti sopracitati devono rispondere al regio decreto 2234 del 16-11-1939

818

per quanto riguarda le caratteristiche di resistenza all'urto, resistenza alla flessione e coefficiente di usura al tribometro ed alle prescrizioni del progetto. L'accettazione deve avvenire secondo il punto 1 avendo il regio decreto sopracitato quale riferimento.

- b. Masselli di calcestruzzo per pavimentazioni saranno definiti e classificati in base alla loro forma, dimensioni, colore e resistenza caratteristica; per la terminologia delle parti componenti il massello e delle geometrie di posa ottenibili si rinvia alla norma UNI 9065/1. Essi devono rispondere alle prescrizioni del progetto ed in mancanza od a loro completamento devono rispondere a quanto segue:

- essere esenti da difetti visibili e di forma quali protuberanze, bave, incavi che superino le tolleranze dimensionali ammesse (norma UNI 9065/2).

Sulle dimensioni nominali è ammessa la tolleranza di 3 mm per un singolo elemento e 2 mm quale media delle misure sul campione prelevato;

- le facce di usura e di appoggio devono essere parallele tra loro con tolleranza $\pm 15\%$ per il singolo massello e $\pm 10\%$ sulle medie;
- la massa volumica deve scostarsi da quella nominale (dichiarata dal fabbricante) non più del 15% per il singolo massello e non più del 10% per le medie;
- il coefficiente di trasmissione meccanica non deve essere minore di quello dichiarato dal fabbricante;
- il coefficiente di aderenza delle facce laterali deve essere il valore nominale con tolleranza $\pm 5\%$ per un singolo elemento e $\pm 3\%$ per la media;
- la resistenza convenzionale alla compressione deve essere maggiore di 50 N/mm² per il singolo elemento e maggiore di 60 N/mm² per la media;

I criteri di accettazione sono quelli riportati nel punto 1 con riferimento alla norma UNI 9065/2.

I prodotti saranno forniti su appositi pallets opportunamente legati ed eventualmente protetti dall'azione di sostanze sporcanti. Il foglio informativo indicherà, oltre al nome del fornitore, almeno le caratteristiche di cui sopra e le istruzioni per la movimentazione, sicurezza e posa.

8 - I prodotti di pietre naturali o ricostruite per pavimentazioni si intendono definiti come segue:

- elemento lapideo naturale: elemento costituito integralmente da materiale lapideo (senza aggiunta di leganti);
- elemento lapideo ricostituito (conglomerato): elemento costituito da frammenti lapidei naturali legati con cemento o con resine;
- lastra rifilata: elemento con le dimensioni fissate in funzione del luogo d'impiego, solitamente con una dimensione maggiore di 60 cm e spessore di regola non minore di 2 cm;
- marmetta: elemento con le dimensioni fissate dal produttore ed indipendenti dal luogo di posa, solitamente con dimensioni minori di 60 cm e con spessore di regola minore di 2 cm;
- marmetta calibrata: elemento lavorato meccanicamente per mantenere lo spessore entro le tolleranze dichiarate;
- marmetta rettificata: elemento lavorato meccanicamente per mantenere la lunghezza e/o larghezza entro le tolleranze dichiarate.

Per gli altri termini specifici dovuti alle lavorazioni, finiture, ecc., vedere la norma UNI 9379 e 10330.

- a) I prodotti di cui sopra devono rispondere alle prescrizioni del progetto (dimensioni, tolleranze, aspetto, ecc.) ed a quanto prescritto nell'articolo prodotti di pietre naturali o ricostruite.

In mancanza di tolleranze su disegni di progetto si intende che le lastre grezze consegnano la dimensione nominale; le lastre finite, marmette, ecc. hanno tolleranza 1 mm sulla larghezza e lunghezza e 2 mm sullo spessore (per prodotti da incollare le tolleranze predette saranno ridotte);

- b) le lastre ed i quadrelli di marmo o di altre pietre dovranno inoltre rispondere al regio decreto 2234 del 16-11-1939 per quanto attiene il coefficiente di usura al tribometro in mm;

- c) l'accettazione avverrà secondo il punto 1. Le forniture avverranno su pallets ed i prodotti saranno opportunamente legati ed eventualmente protetti dall'azione di sostanze sporcanti.

Il foglio informativo indicherà almeno le caratteristiche di cui sopra e le istruzioni per la movimentazione, sicurezza e posa.

9 - I prodotti tessili per pavimenti (moquettes):

- a) si intendono tutti i rivestimenti nelle loro diverse soluzioni costruttive e cioè:

- rivestimenti tessili a velluto (nei loro sottocasi velluto tagliato, velluto riccio, velluto unilivello, velluto plurilivello, ecc.);
- rivestimenti tessili piatti (tessuto, nontessuto).

In caso di dubbio e contestazione si farà riferimento alla classificazione e terminologia della norma UNI 8013/1;

- b) i prodotti devono rispondere alle prescrizioni del progetto ed in mancanza o completamento a quanto segue:

- massa areica totale e dello strato di utilizzazione;

- spessore totale e spessore della parte utile dello strato di utilizzazione;
- perdita di spessore dopo applicazione (per breve e lunga durata) di carico statico moderato;
- perdita di spessore dopo applicazione di carico dinamico.

In relazione all'ambiente di destinazione saranno richieste le seguenti caratteristiche di comportamento:

- tendenza all'accumulo di cariche elettrostatiche generate dal calpestio;
- numero di fiocchetti per unità di lunghezza e per unità di area;
- forza di strappo dei fiocchetti;
- comportamento al fuoco;

c) i criteri di accettazione sono quelli precisati nel punto 1; i valori saranno quelli dichiarati dal fabbricante ed accettati dal Direttore dei lavori. Le modalità di prova da seguire in caso di contestazione sono quelle indicate nella norma UNI 8014 (varie parti);

d) i prodotti saranno forniti protetti da appositi imballi che li proteggano da azioni meccaniche, da agenti atmosferici ed altri agenti degradanti nelle fasi di trasporto, deposito e manipolazione prima della posa. Il foglio informativo indicherà il nome del produttore, le caratteristiche elencate in b) e le istruzioni per la posa.

10 - Le mattonelle di asfalto:

a) dovranno rispondere alle prescrizioni del regio decreto 16- 11-1939, n. 2234 per quanto riguarda le caratteristiche di resistenza all'urto: 4 Nm (0,40 kgm minimo; resistenza alla flessione: 3 N/mm² (30 kg/cm²) minimo; coefficiente di usura al tribometro: 15 mm massimo per 1 km di percorso;

b) dovranno inoltre rispondere alle seguenti prescrizioni sui bitumi :

UNI EN 58 ; UNI 3682; UNI 4157;

UNI 4163 (sperimentale) ; UNI 4382 (sperimentale) e suo FA 238-87;

c) per i criteri di accettazione si fa riferimento al punto 1; in caso di contestazione si fa riferimento alle norme CNR e UNI applicabili.

I prodotti saranno forniti su appositi pallets ed eventualmente protetti da azioni degradanti dovute ad agenti meccanici, chimici ed altri nelle fasi di trasporto, deposito e manipolazione in genere prima della posa. Il foglio informativo indicherà almeno le caratteristiche di cui sopra oltre alle istruzioni per la posa.

11 - I prodotti di metallo per pavimentazioni dovranno rispondere alle prescrizioni date nella norma UNI 4630 per le lamiere bugnate ed UNI 3151 per le lamiere stirate. Le lamiere saranno inoltre esenti da difetti visibili (quali scagliature, bave, crepe, crateri, ecc.) e da difetti di forma (svergolamento, ondulazione, ecc.) che ne pregiudichino l'impiego e/o la messa in opera e dovranno avere l'eventuale rivestimento superficiale prescritto nel progetto.

12 - I conglomerati bituminosi per pavimentazioni esterne dovranno rispondere alle caratteristiche seguenti:

- contenuto di legante 5 %, misurato secondo la norma C.N.R. n. 38;
- percentuale dei vuoti : 15 %, misurata secondo la norma C.N.R. n. 39;
- massa per unità di volume in kg/m³ 1700 misurato la norma C.N.R. n. 63;
- le sue caratteristiche tecniche dovranno essere tali da sopportare gli stress tangenziali e verticali degli autoveicoli nonché impedire la penetrazione dell'acqua negli strati inferiori;
- deformabilità a carico costante, i cui valori unitamente a tutte le altre caratteristiche, dovranno corrispondere a quelle indicate dal CNR B.U. 38,39,40,106;

Art. 72 - Lavori in ferro

Il ferro e l'acciaio dolce delle qualità prescritte all'art. "Qualità e Provenienza dei Materiali" dovranno essere lavorati diligentemente, con maestria, regolarità di forme, precisione di dimensione, e con particolare attenzione nelle saldature e bullonature. Saranno rigorosamente rifiutati tutti quei pezzi che presentassero il più leggero indizio d'imperfezione.

Per le ferramenta di qualche rilievo, l'Impresa dovrà preparare e presentare alla Direzione dei lavori un campione, il quale, dopo approvato dalla Direzione dei lavori stessa, dovrà servire da modello per tutta la provvista.

Per tutti i lavori in ferro, salvo contrarie disposizioni della Direzione dei lavori, dovrà essere eseguita la coloritura a due mani di minio e a due mani successive ad olio di lino cotto con biacca e tinta a scelta.

Per i ferri da impiegare nella costruzione di opere in cemento armato vengono richiamate le norme contenute nella L. 5 novembre 1971, n. 1086 e nel D.M. 9 gennaio 1996, avvertendo che la lavorazione dovrà essere fatta in modo che l'armatura risulti esattamente corrispondente per dimensioni ed ubicazione, alle indicazioni di progetto.

Art. 73 - Lavori in legname

(83) 1/1

Tutti i legnami da impiegare in opere stabili dovranno essere lavorati con la massima cura e precisione in conformità alle prescrizioni di cui alle vigenti leggi e norme U.N.I. e secondo le disposizioni impartite dal Direttore dei lavori.

Tutte le giunzioni dei legnami dovranno avere la forma e le dimensioni prescritte ed essere nette e precise in modo da poter ottenere un esatto combaciamento dei pezzi che devono essere uniti.

Non sarà tollerato alcun taglio falso, nè zeppe o cunei, nè qualsiasi altro mezzo di guarnitura o ripieno.

La Direzione dei lavori potrà disporre che nelle facce di giunzione vengano interposte delle lamine di piombo o zinco, od anche cartone incatramato.

Le diverse parti componenti un'opera di legname dovranno essere fra loro collegate solidamente in tutti i punti di contatto mediante caviglie, chiodi, squadre, staffe di ferro, fasciature di reggia od altro in conformità alle prescrizioni che verranno date dalla Direzione dei lavori.

Non si dovranno impiegare chiodi per il collegamento dei legnami senza apparecchiare prima il conveniente foro col succhiello.

I legnami, prima della loro posizione in opera e prima dell'esecuzione, se ordinata, della spalmatura di catrame o della coloritura, si dovranno congiungere in prova nei cantieri per essere esaminati ed accettati provvisoriamente dalla Direzione dei lavori.

Art. 74 - MODO DI ESECUZIONE DI OGNI CATEGORIA DI LAVORO

OPERE E STRUTTURE DI MURATURA

Malte per Murature

L'acqua e la sabbia per la preparazione degli impasti devono possedere i requisiti e le caratteristiche tecniche di cui agli articoli "*Materiali in Genere*" e "*Acqua, Calci, Cementi ed Agglomerati Cementizi*".

L'impiego di malte premiscelate e premiscelate pronte è consentito, purchè ogni fornitura sia accompagnata da una dichiarazione del fornitore attestante il gruppo della malta, il tipo e la quantità dei leganti e degli eventuali additivi. Ove il tipo di malta non rientri tra quelli appresso indicati il fornitore dovrà certificare con prove ufficiali anche le caratteristiche di resistenza della malta stessa.

Le modalità per la determinazione della resistenza a compressione delle malte sono riportate nel decreto ministeriale 13-9-1993.

I tipi di malta e le loro classi sono definiti in rapporto alla composizione in volume; malte di diverse proporzioni nella composizione confezionate anche con additivi, preventivamente sperimentate, possono essere ritenute equivalenti a quelle indicate qualora la loro resistenza media a compressione risulti non inferiore ai valori di cui al decreto ministeriale 20-11-1987, n. 103.

Murature in Genere: Criteri Generali per l'Esecuzione

Nelle costruzioni delle murature in genere verrà curata la perfetta esecuzione degli spigoli, delle volte, piattabande, archi, e verranno lasciati tutti i necessari incavi, sfondi, canne e fori per:

- ricevere le chiavi ed i capichiavi delle volte; gli ancoraggi delle catene e delle travi a doppio T; le testate delle travi (di legno, di ferro); le pietre da taglio e quanto altro non venga messo in opera durante la formazione delle murature;
- il passaggio delle canalizzazioni verticali (tubi pluviali, dell'acqua potabile, canne di stufe e camini, scarico acqua usata, immondizie, ecc.);
- per il passaggio delle condutture elettriche, di telefoni e di illuminazione;
- le imposte delle volte e degli archi;
- gli zoccoli, dispositivi di arresto di porte e finestre, zanche, soglie, ferriate, ringhiere, davanzali, ecc.

Quanto detto, in modo che non vi sia mai bisogno di scalpellare le murature già eseguite.

La costruzione delle murature deve iniziarsi e proseguire uniformemente, assicurando il perfetto collegamento sia con le murature esistenti, sia fra le parti di esse.

I mattoni, prima del loro impiego, dovranno essere bagnati fino a saturazione per immersione prolungata in appositi bagnaroli e mai per aspersione.

Essi dovranno mettersi in opera con i giunti alternati ed in corsi ben regolari e normali alla superficie esterna; saranno posati sopra un abbondante strato di malta e premuti sopra di esso in modo che la malta rifluisca all'ingiro e riempia tutte le connessioni.

La larghezza dei giunti non dovrà essere maggiore di otto nè minore di 5 mm.

I giunti non verranno rabboccati durante la costruzione per dare maggiore presa all'intonaco od alla stuccatura col ferro.

Le malte da impiegarsi per la esecuzione delle murature dovranno essere passate al setaccio per evitare che i giunti fra i mattoni riescano superiori al limite di tolleranza fissato.

Le murature di rivestimento saranno fatte a corsi bene allineati e dovranno essere opportunamente collegate con la parte interna.

Se la muratura dovesse eseguirsi con paramento a vista (cortina) si dovrà avere cura di scegliere per le facce esterne i mattoni di migliore cottura, meglio formati e di colore più uniforme, disponendoli con perfetta regolarità e ricorrenza nelle connessioni orizzontali, alternando con precisione i giunti verticali.

84/X

In questo genere di paramento i giunti non dovranno avere larghezza maggiore di 5 mm e, previa loro raschiatura e pulitura, dovranno essere profilate con malta idraulica o di cemento, diligentemente compresse e lisciate con apposito ferro, senza sbavatura.

Le sordine, gli archi, le piattabande e le volte dovranno essere costruite in modo che i mattoni siano sempre disposti in direzione normale alla curva dell'intradosso e la larghezza dei giunti non dovrà mai eccedere i 5 mm all'intradosso e 10 mm all'estradosso.

All'innesto con muri da costruirsi in tempo successivo dovranno essere lasciate opportune ammorsature in relazione al materiale impiegato.

I lavori di muratura, qualunque sia il sistema costruttivo adottato, debbono essere sospesi nei periodi di gelo, durante i quali la temperatura si mantenga, per molte ore, al disotto di zero gradi centigradi.

Quando il gelo si verifichi solo per alcune ore della notte, le opere in muratura ordinaria possono essere eseguite nelle ore meno fredde del giorno, purché al distacco del lavoro vengano adottati opportuni provvedimenti per difendere le murature dal gelo notturno.

Le impostature per le volte, gli archi, ecc. devono essere lasciate nelle murature sia con gli addentellati d'uso, sia col costruire l'origine delle volte e degli archi a sbalzo mediante le debite sagome, secondo quanto verrà prescritto.

La direzione dei lavori stessa potrà ordinare che sulle aperture di vani e di porte e finestre siano collocati degli architravi (cemento armato, acciaio) delle dimensioni che saranno fissate in relazione alla luce dei vani, allo spessore del muro ed al sovraccarico.

Nel punto di passaggio fra le fondazioni entro terra e la parte fuori terra sarà eseguito un opportuno strato (impermeabile, drenante, ecc.) che impedisca la risalita per capillarità.

OPERE E STRUTTURE DI CALCESTRUZZO

Impasti di Conglomerato Cementizio

Gli impasti di conglomerato cementizio dovranno essere eseguiti in conformità di quanto previsto nell'allegato 1 del Decreto Ministeriale 9.01.1996.

La distribuzione granulometrica degli inerti, il tipo di cemento e la consistenza dell'impasto, devono essere adeguati alla particolare destinazione del getto ed al procedimento di posa in opera del conglomerato.

Il quantitativo d'acqua deve essere il minimo necessario a consentire una buona lavorabilità del conglomerato tenendo conto anche dell'acqua contenuta negli inerti.

Partendo dagli elementi già fissati il rapporto acqua-cemento, e quindi il dosaggio del cemento, dovrà essere scelto in relazione alla resistenza richiesta per il conglomerato.

L'impiego degli additivi dovrà essere subordinato all'accertamento della assenza di ogni pericolo di aggressività (norme UNI 9527 e 9527 FA-1-92).

L'impasto deve essere fatto con mezzi idonei ed il dosaggio dei componenti eseguito con modalità atte a garantire la costanza del proporzionamento previsto in sede di progetto.

Per i calcestruzzi preconfezionati si fa riferimento alla norma UNI 9858.

Controlli sul Conglomerato Cementizio

Per i controlli sul conglomerato ci si atterrà a quanto previsto dall'allegato 2 del Decreto Ministeriale 9.01.1996.

Il conglomerato viene individuato tramite la resistenza caratteristica a compressione secondo quanto specificato nel suddetto allegato 2 del Decreto Ministeriale 9.01.1996.

La resistenza caratteristica del conglomerato dovrà essere non inferiore a quella richiesta dal progetto.

Il controllo di qualità del conglomerato si articola nelle seguenti fasi: studio preliminare di qualificazione, controllo di accettazione, prove complementari (vedere paragrafi 4, 5 e 6 dell'allegato 2).

I prelievi dei campioni necessari per i controlli delle fasi suddette avverranno al momento della posa in opera dei casseri, secondo le modalità previste nel paragrafo 3 del succitato allegato 2.

GENERALITA', FORMA E DIMENSIONE DELLE OPERE

Il presente allegato contiene le specifiche tecniche per la fornitura in opera di tutti i materiali, e gli apparecchi necessari per l'esecuzione degli impianti elettrici e speciali inerenti all'appalto.

La forma, le dimensioni, gli elementi costruttivi e le caratteristiche degli impianti da realizzare risultano dalla relazione tecnica, dagli elaborati di calcolo e dagli elaborati grafici inerenti al progetto. Tali documenti costituiscono parte integrante del presente capitolato d'appalto. In particolare la relazione tecnica relativa agli impianti elettrici fornisce, insieme al presente allegato, contiene le specifiche tecniche circa gli impianti inerenti all'appalto.

ESECUZIONE DEI LAVORI

Modo di esecuzione ed ordine dei lavori

Tutti i lavori devono essere eseguiti secondo le migliori regole dell'arte e le prescrizioni impartite al riguardo dalla Direzione dei Lavori, in modo che gli impianti rispondano perfettamente a tutte le condizioni stabilite nel presente Capitolato Speciale ed al progetto approvato.

L'esecuzione dei lavori deve essere ordinata secondo le prescrizioni della Direzione dei Lavori e le esigenze che possono sorgere dalla contemporanea esecuzione di tutte le altre opere affidate ad altre Ditte.

La Ditta appaltatrice è pienamente responsabile degli eventuali danni arrecati, per fatto proprio e dei propri dipendenti, alle opere dell'edificio e/o a terzi.

Salvo preventive prescrizioni dell'Amministrazione appaltante, La Ditta appaltatrice ha facoltà di svolgere l'esecuzione dei lavori nel modo che riterrà più opportuno per darli finiti nel termine contrattuale secondo le regole dell'arte.

La Direzione dei Lavori potrà, però, prescrivere un diverso ordine nell'esecuzione dei lavori, salvo la facoltà della Ditta appaltatrice di far presenti le proprie osservazioni e riserve nei modi e nei termini prescritti.

- rispondenza alle disposizioni di legge;
- rispondenza alle prescrizioni dei Vigili del Fuoco;
- rispondenza alle prescrizioni particolari concordate in sede di offerta;
- rispondenza alle norme CEI relative al tipo di impianto, come di seguito descritto.

In particolare, nel collaudo definitivo dovranno effettuarsi le seguenti verifiche:

- a) che siano state osservate le norme tecniche generali del presente Capitolato Speciale;
- b) che gli impianti e i lavori siano corrispondenti a tutte le richieste e alle preventive indicazioni inerenti lo specifico appalto, precisate dall'Amministrazione appaltante nella lettera di invito alla gara o nel disciplinare tecnico alla base della gara, purché risultino confermate – in caso di appalto-concorso – nel progetto-offerta della Ditta aggiudicataria e non siano state concordate modifiche in sede di aggiudicazione dell'appalto;
- c) gli impianti e i lavori in caso di appalto concorso, siano in tutto corrispondenti alle indicazioni contenute nel progetto, purché non siano state concordate delle modifiche in sede di aggiudicazione dell'appalto;
- d) gli impianti e i lavori corrispondano inoltre a tutte quelle eventuali modifiche concordate in sede di aggiudicazione dell'appalto;
- e) i materiali impiegati nell'esecuzione degli impianti, dei quali siano stati presentati dei campioni, siano corrispondenti ai campioni stessi;
- f) inoltre, nel collaudo definitivo dovranno ripetersi i controlli prescritti per la verifica provvisoria.

Anche del collaudo definitivo verrà redatto regolare verbale.

Di seguito si riportano le principali verifiche degli impianti realizzati. Oltre a queste, l'Ufficio collaudatore eseguirà tutte quelle altre che sono prescritte dalla normativa vigente alla data del collaudo.

Esame a vista

Deve essere eseguita un'ispezione visiva per accertarsi che gli impianti siano realizzati nel rispetto delle prescrizioni delle Norme generali, delle Norme degli impianti di terra e delle Norme particolari riferentesi all'impianto installato. Il controllo deve accertare che il materiale elettrico, che costituisce l'impianto fisso, sia conforme alle relative Norme, sia stato scelto correttamente e installato in modo conforme alle prescrizioni normative e non presenti danni visibili che ne possano compromettere la sicurezza.

Tra i controlli a vista devono essere effettuati controlli relativi a :

- protezioni, misura di distanze nel caso di protezione con barriere;
- presenza di adeguati dispositivi di sezionamento e interruzione, polarità, scelta del tipo di apparecchi e misure di protezione adeguate alle influenze esterne, identificazione dei conduttori di neutro e protezione, fornitura di schermi, cartelli ammonitori, identificazione di comandi e protezioni, collegamento dei conduttori.
- E' opportuno che tali esami iniziano durante il corso dei lavori.

Verifica del tipo e sezionamento dei componenti dell'impianto e dell'apposizione dei contrassegni di identificazione

Si deve verificare che tutti i componenti dei circuiti messi in opera nell'impianto utilizzatore siano del tipo adatto alle condizioni di posa ed alle caratteristiche dell'ambiente, nonché correttamente dimensionati in relazione ai carichi reali in funzionamento contemporaneo, o, in mancanza di questi, in relazione a quelli convenzionali.

Per cavi e conduttori si deve controllare che il dimensionamento sia fatto in base alle portate indicate nelle tabelle CEI-UNEL; inoltre si deve verificare che i componenti siano dotati dei debiti contrassegni di identificazione, ove prescritti.

Art. 75 - Lavori diversi non specificati nei precedenti articoli

Per tutti gli altri lavori diversi previsti nei prezzi d'elenco, ma non specificati e descritti nei precedenti articoli che si rendessero necessari, si seguiranno le norme di buona regola dell'arte e in ogni caso le indicazioni contenute negli elaborati di progetto e quelle fornite dalla DL.

saranno conteggiati a misura; le esecuzioni particolari saranno predisposte dalla Direzione Lavori.

LAVORI EVENTUALI NON PREVISTI

Nel caso in cui la stazione appaltante, tramite la Direzione Lavori, ritenesse di dover introdurre modifiche o varianti in corso d'opera, le stesse verranno concordate e successivamente liquidate sulla base di una nuova perizia, eventualmente redatta e approvata in base a nuovi prezzi concordati mediante apposito verbale ai sensi dell'art. 136 del D.P.R. 21 dicembre 1999 n. 554, Regolamento di attuazione della Legge Quadro sui Lavori Pubblici.

In tal caso, verificandosene le condizioni, si applicherà la disciplina di cui all'art. 45, comma 8 e artt. 134 e 135 del nuovo regolamento di attuazione della Legge Quadro sui Lavori Pubblici.

Se l'Appaltatore non accetta i nuovi prezzi così determinati e approvati, la stazione appaltante può ingiungergli l'esecuzione delle lavorazioni o la somministrazione dei materiali sulla base di detti prezzi, comunque ammessi nella contabilità; ove l'appaltatore non iscriva riserva negli atti contabili nei modi previsti, i prezzi s'intendono definitivamente accettati.

Gli operai forniti per le opere in economia dovranno essere idonei ai lavori da eseguirsi e provvisti dei necessari attrezzi. Le macchine ed attrezzi dati a noleggio dovranno essere in perfetto stato di servibilità e provvisti di tutti gli accessori necessari per il loro regolare funzionamento.

Saranno a carico dell'Appaltatore la manutenzione degli attrezzi e delle macchine e le eventuali riparazioni, in modo che essi siano sempre in buono stato di servizio.

I mezzi di trasporto per i lavori in economia dovranno essere forniti in pieno stato di efficienza.

Art. 76 - Ordine da tenersi nell'andamento dei lavori

Prima di dare inizio a lavori di sistemazione, riconfigurazione, modifiche di profilo o altimetriche, allargamenti, e attraversamento di strade esistenti, l'Impresa è tenuta ad informarsi se eventualmente nelle zone nelle quali ricadono le opere esistano cavi sotterranei (telefonici, telegrafici, elettrici) o condutture (fognature, acquedotti, oleodotti, metanodotti ecc.).

In caso affermativo l'Impresa dovrà comunicare agli enti proprietari di dette opere la data presumibile dell'esecuzione delle opere nelle zone interessate, chiedendo altresì tutti quei dati (ubicazione, profondità) necessari al fine di potere eseguire i lavori evitando danni alle cennate opere.

Il maggiore onere al quale l'Impresa dovrà sottostare per l'esecuzione delle opere in dette condizioni si intende compreso e compensato coi prezzi di elenco.

Qualora nonostante le cautele usate si dovessero manifestare danni ai cavi od alle condotte, l'Impresa dovrà provvedere a darne immediato avviso mediante telegramma sia agli enti proprietari delle strade, che agli enti proprietari delle opere danneggiate ed alla Direzione dei lavori.

Nei confronti dei proprietari delle opere danneggiate l'unica responsabile rimane l'Impresa, rimanendo del tutto estranea l'Amministrazione da qualsiasi vertenza, sia essa civile che penale.

In genere l'Impresa avrà facoltà di sviluppare i lavori nel modo che crederà più conveniente per darli perfettamente compiuti nel termine contrattuale purché, a giudizio della Direzione dei lavori, non riesca pregiudizievole alla buona riuscita delle opere ed agli interessi dell'Amministrazione.

L'Amministrazione si riserva ad ogni modo il diritto di stabilire l'esecuzione di un determinato lavoro entro un congruo termine perentorio, senza che l'Impresa possa rifiutarsi o farne oggetto di richiesta di speciali compensi.

Appena constatata l'ultimazione dei lavori, la strada potrà essere aperta al pubblico transito. L'Amministrazione però si riserva la facoltà di aprire al transito i tratti parziali del tronco che venissero progressivamente ultimati a partire dall'origine o dalla fine del tronco, senza che ciò possa dar diritto all'Impresa di avanzare pretese all'infuori della rivalsa, ai prezzi di elenco, dei ricarichi di massicciata o delle riprese di trattamento superficiale che si rendessero necessarie.

In genere l'Appaltatore avrà facoltà di sviluppare i lavori nel modo che crederà più conveniente per darli perfettamente compiuti nel termine contrattuale, purché esso, a giudizio della direzione, non riesca pregiudizievole alla buona riuscita delle opere ed agli interessi dell'Amministrazione.

L'Amministrazione si riserva in ogni modo il diritto di ordinare l'esecuzione di un determinato lavoro entro un prestabilito termine di tempo o di disporre l'ordine di esecuzione dei lavori nel modo che riterrà più conveniente, specialmente in relazione alle esigenze dipendenti dalla esecuzione di opere ed alla consegna delle forniture escluse dall'appalto, senza che l'Appaltatore possa rifiutarsi o farne oggetto di richiesta di speciali compensi.

L'Appaltatore presenterà alla direzione dei lavori per l'approvazione, prima dell'inizio lavori, il programma operativo dettagliato delle opere e dei relativi importi a cui si atterrà nell'esecuzione delle opere.

CAPO 14

NORME PER LA MISURAZIONE E VALUTAZIONE DELLE OPERE

Art. 77 - Norme generali

I prezzi da applicarsi per le lavorazioni del presente Capitolato da compensarsi a misura risultano quelli definiti all'art. 3, e le relative lavorazioni vanno contabilizzate secondo le indicazioni di cui all'art. 29.

Nel caso di varianti in corso d'opera gli importi in più ed in meno sono valutati secondo le indicazioni degli artt. 3 comma 4 e 39.

I prezzi delle eventuali lavorazioni a corpo, eventualmente concordati con la procedura di cui all'art. 136 del dpr 554/99, vanno contabilizzati secondo le indicazioni dell'art. 30.

Le lavorazioni in economia vanno contabilizzate secondo le indicazioni dell'art. 31.

Le valutazioni per i materiali a piè d'opera vanno effettuate secondo le previsioni dell'art. 32.

Le quantità dei lavori e delle provviste saranno determinate con metodi geometrici o a numero o a peso in relazione a quanto è previsto nell'elenco prezzi.

I lavori saranno liquidati in base alle misure fissate dal progetto anche se dalle misure di controllo rilevate dagli incaricati dovessero risultare spessori, lunghezze e cubature effettivamente superiori. Soltanto nel caso che la Direzione dei lavori abbia ordinato per iscritto maggiori dimensioni se ne terrà conto nella contabilizzazione. In nessun caso saranno tollerate dimensioni minori di quelle ordinate, le quali potranno essere motivo di rifacimento a carico dell'Appaltatore. Le misure saranno prese in contraddittorio mano a mano che si procederà all'esecuzione dei lavori e riportate su appositi libretti che saranno firmati dagli incaricati della Direzione dei lavori e dall'Appaltatore. Resta sempre salva in ogni caso la possibilità di verifica e rettifica in occasione delle operazioni di collaudo.

Art. 78 - Murature e conglomerati

a) Murature in genere. - Tutte le murature in genere, salvo le eccezioni in appresso specificate, saranno misurate geometricamente, a volume o a superficie, secondo la loro categoria, in base a misure prese sul vivo dei muri, esclusi cioè intonaci e dedotti i vani, nonché i materiali di differente natura in esse compenetrati e che devono essere pagati con altri prezzi di tariffa.

Nei prezzi di tutte le opere, tanto in fondazione quanto in elevazione, in muratura, si intenderà sempre compresa ogni qualunque spesa per le impalcature e i ponti di servizio di qualsiasi importanza, per il carico, trasporto, innalzamento o discesa e scarico a piè d'opera dei materiali di ogni peso e volume, e per tutte le manovre diverse, occorrenti per la costruzione delle opere stesse, qualunque sia la loro altezza o profondità di esecuzione, e qualunque sia la grossezza e la forma delle murature, nonché per le murature in elevazione, il paramento di faccia vista, del tipo indicato nel relativo prezzo di elenco delle murature, sempreché questo non sia previsto con pagamento separato.

Nei prezzi delle murature di qualsiasi specie, qualora non debbano essere eseguite con paramento di faccia vista, si intende compreso il rinzafo delle facce visibili dei muri: tale rinzafo sarà sempre eseguito e compreso nel prezzo unitario anche a tergo dei muri che debbano essere poi caricati da terrapieni; è pure sempre compresa la formazione di feritoie regolari e regolarmente disposte nei muri per lo scolo delle acque e delle immorsature, e la costruzione di tutti gli incassi per la posa in opera della pietra da taglio.

Nei prezzi unitari delle murature da eseguire con pietrame di proprietà dell'Amministrazione, come in generale per tutti i lavori per i quali s'impiegano materiali di proprietà dell'Amministrazione (non ceduti all'Impresa), si intende compreso ogni trasporto, ripulitura ed adattamento dei materiali stessi per renderli idonei alla messa in opera, nonché la messa in opera degli stessi.

Le murature eseguite con materiali ceduti all'Impresa saranno valutate con i prezzi normali suddetti delle murature con pietrame fornito dall'Impresa, intendendosi in questi prezzi compreso e compensato ogni trasporto ed ogni onere di lavorazione, messa in opera ecc., come sopra, del pietrame ceduto.

Qualunque sia l'incurvatura data alla pianta ed alle sezioni trasversali dei muri, anche se si debbano costruire sotto raggio, le relative murature non potranno essere comprese nella categoria delle volte e saranno valutate coi prezzi delle murature rette senza alcun compenso.

Le murature rette o curve in pietrame o mattoni saranno quindi pagate a metro cubo coi prezzi di elenco, stabiliti per i vari tipi, strutture e provenienza dei materiali impiegati.

Le volte rette od oblique e gli archi in conci di pietrame o mattoni saranno pagati anche essi a volume ed a seconda del tipo, struttura e provenienza dei materiali impiegati, coi prezzi di elenco ed in essi s'intendono comprese tutte le forniture, lavorazioni e magistero per dare la volta in opera completa con tutti i giunti delle facce viste frontali e di intradosso profilati e stuccati.

b) Murature in galleria. - I prezzi fissati in tariffa per le murature in galleria si applicano soltanto alle murature delle gallerie comprese fra gli imbocchi naturali. Tutte le altre murature eseguite fuori di detti imbocchi per la costruzione delle gallerie artificiali sono pagate coi prezzi ordinari delle opere all'esterno.

88/R

I prezzi assegnati in tariffa per le murature dei vòlti in galleria sono applicati soltanto alla parte di rivestimento funzionante realmente da vòlto e che si trova al di sopra della linea di imposta convenzionalmente fissata nei documenti d'appalto e ciò anche se per necessità di costruzione, la muratura di rivestimento da eseguire sulle centinature dovesse incominciare inferiormente a detta linea d'imposta.

Le murature sottostanti alla detta imposta convenzionale, qualunque sia la loro incurvatura, e fatta eccezione soltanto dei vòlti delle nicchie e delle camere di rifugio, devono essere sempre considerate come murature di piedritti, e come tali pagate con i relativi prezzi di tariffa.

Per tutte le opere e lavori, tanto in muratura che di qualche altra specie, eseguiti in galleria e per i quali non siano espressamente fissati i prezzi o compensi speciali in tariffa, si applicano sempre i prezzi relativi alle opere e lavori analoghi all'esterno, maggiorati del 20%.

Ad esempio: i paramenti speciali alle viste delle murature, e la lavorazione a corsi, se ordinati ed eseguiti, sono compensati coi prezzi dei detti lavori all'esterno maggiorati del 20%.

Le murature che occorrono a rivestimento delle finestre o cunicoli di attacco, sempre che questi siano prescritti in progetto o della Direzione dei lavori in corso di lavoro, devono essere valutate con i prezzi delle murature in galleria.

Oltre a tutti gli oneri riguardanti la costruzione delle murature all'esterno, e a quelli relativi alle murature in galleria, i prezzi delle murature di rivestimento di gallerie, di pozzi e di finestre comprendono sempre ogni compenso: per la provvista, posizione in opera e rimozione successiva delle necessarie armature, puntellazioni e centinature, sia di quelle occorrenti per la costruzione, sia di quelle che si debbono eseguire in seguito per impedire la deformazione dei rivestimenti compiuti, la perdita parziale o totale del legname; per il trasporto dei materiali con qualunque mezzo dai cantieri esterni al luogo d'impiego in galleria; per esaurimenti di acqua di qualunque importanza, per l'illuminazione e la ventilazione; per l'ordinaria profilatura delle giunzioni alle facce viste, ed infine per qualunque altra spesa occorrente a dare perfettamente compiute le murature in conformità ai tipi di progetto ed alle prescrizioni tutte di contratto.

Le murature in galleria devono essere sempre valutate per il volume corrispondente alle sezioni di rivestimento ordinate ed allo spessore prescritto senza tener conto delle maggiori grossezze che si dovessero eseguire a norma del presente articolo, in dipendenza degli eventuali maggiori scavi effettuati o dei vani che risultassero oltre la sezione di scavo ordinata.

Il prezzo fissato in tariffa per le murature di riempimento è corrisposto soltanto nel caso dei maggiori scavi per frane, o naturali o spontanei rilasci.

Quando per cause indipendenti dall'impresa, occorra addivenire anche più di una volta a ricostruzioni parziali o totali delle gallerie, le murature per tali costruzioni sono misurate e pagate nello stesso modo e con gli stessi prezzi stabiliti dalla tariffa per i lavori di prima costruzione.

c) Murature di pietra da taglio. - La pietra da taglio da pagarsi a volume sarà sempre valutata a metro cubo in base al volume del minimo parallelepipedo retto rettangolare, circoscrivibile a ciascun pezzo. Le lastre, i lastroni e altri pezzi, da pagarsi a superficie, saranno valutati in base al minimo rettangolo circoscrivibile.

Per le pietre, di cui una parte viene lasciata greggia, si comprenderà anche questa nella misurazione, non tenendo però conto delle eventuali maggiori sporgenze della parte non lavorata in confronto delle dimensioni assegnate alla medesima dai tipi prescritti.

Nei relativi prezzi di elenco si intenderanno sempre compresi tutti gli oneri, di cui alla precedente lettera a).

d) Riempimento di pietrame a secco. - Il riempimento di pietrame a secco a ridosso delle murature per drenaggi, vespaï, ecc., sarà valutato a metro cubo per il volume effettivo, e col prezzo di elenco.

e) Paramenti di faccia vista. - I prezzi stabiliti in tariffa per lavorazione delle facce viste che siano da pagare separatamente dalle murature, saranno applicabili, qualunque sia la qualità o provenienza del pietrame per il rivestimento, anche se, per ordine della Direzione dei lavori, tale qualità e provenienza fossero per risultare diverse da quelle del materiale impiegato per la costruzione della muratura interna.

Tali prezzi comprendono non solo il compenso per la lavatura delle facce viste, dei piani di posa e di combaciamento, ma anche quello per l'eventuale maggior costo del pietrame di rivestimento.

Nella misurazione dei paramenti saranno dedotte le parti occupate da pietra da taglio, da cortine di mattoni e da pietre artificiali.

f) Calcestruzzi, smalti, cementi armati e cappe. - I calcestruzzi per fondazioni, murature, vòlti, ecc., gli smalti ed i cementi armati, costruiti di getto in opera, saranno in genere pagati a metro cubo di calcestruzzo o di smalto, escluso il ferro da impiegare per i cementi armati che verrà pagato a parte a peso ed a chilogrammo, e misurati in opera in base alle dimensioni prescritte, esclusa quindi ogni eccedenza, ancorchè inevitabile, dipendente dalla forma degli scavi aperti e dal modo di esecuzione dei lavori e trascurando soltanto la deduzione delle eventuali smussature previste in progetto agli spigoli che avessero il cateto della loro sezione trasversale inferiore, o al più uguale, a 10 cm.

I calcestruzzi, gli smalti ed i cementi armati costruiti di getto fuori d'opera, saranno valutati sempre in ragione del loro effettivo volume, senza detrazione del volume del ferro per i cementi armati quando trattasi di travi, solette, pali, od altri pezzi consimili; ed in ragione del minimo parallelepipedo retto a base rettangolare circoscrivibile a ciascun pezzo quando trattasi di pezzi sagomati o comunque ornati per decorazione, pesandosi poi sempre a parte il ferro occorrente per le armature interne dei cementi armati.

SP/1

I lastroni di copertura in cemento armato saranno valutati a superficie comprendendo, per essi, nel relativo prezzo di tariffa anche il ferro occorrente per l'armatura e la malta per fissarli in opera, oltre tutti gli oneri di cui appresso.

Nei prezzi di elenco dei calcestruzzi, smalti, lastroni e cementi armati sono anche compresi e compensati gli stampi di ogni forma, i casseri, casseforme e cassette per il contenimento del calcestruzzo, le armature in legname di ogni sorta grandi e piccole per sostegno degli stampi, i palchi provvisori di servizio e l'innalzamento dei materiali, nonchè per le volte, anche le centine nei limiti di portata che sono indicati nei singoli prezzi di elenco (semprechè non sia convenuto di pagarle separatamente).

Nei chiavicotti tubolari in calcestruzzo cementizio da gettarsi in opera, la parte inferiore al diametro, da gettarsi con modine, ed i pozzi sagomati saranno contabilizzati come calcestruzzo ordinario secondo la dosatura. La parte superiore al diametro sarà calcolata come calcestruzzo per volte senza alcun speciale compenso per la barulla da usarsi come centinatura sfilabile.

Le cappe sulle volte saranno misurate a volume, comprendendosi in esso anche lo strato superiore di protezione di malta di cemento. Nel computo del volume non verrà tenuto conto dello strato di sabbia soprastante che l'Impresa dovrà eseguire senza speciale compenso, essendo questo già compreso nel prezzo al metro cubo stabilito in elenco per le cappe sulle volte.

g) Centinature delle volte. - I prezzi assegnati in elenco per le centinature, in quanto siano da pagare separatamente dai volti, comprendono anche la spesa della relativa armatura, delle relative stilate, castelli o mensole di appoggio, nonchè quella per la rimozione delle centinature e relativi sostegni e sono corrisposti soltanto per le centinature di quelle volte per le quali l'onere della centinatura non sia già compreso nel prezzo da corrispondere per il volume delle murature delle volte stesse.

Qualunque sia la forma, l'apparecchio e lo spessore delle volte, siano esse costruite in mattoni o in pietra o calcestruzzo, le centinature saranno pagate a metro quadrato di superficie, assumendo per la misura della superficie totale cui applicare i prezzi, quella corrispondente allo sviluppo della superficie di intradosso delle volte da costruire.

h) Intonaci - Stucchi e rabbocature. - Gli intonaci e gli stucchi di qualunque genere, sia a superficie piana che a superficie curva, saranno valutati a metro quadrato, applicando i prezzi della tariffa alla superficie effettiva dei muri intonacati, senza tener conto delle rientranze e delle sporgenze dal vivo, dei muri per le lesene, riquadri, fasce, bugne e simili, purchè le rientranze e sporgenze non superino 10 cm.

Art. 79 - Demolizioni di murature

I prezzi fissati in tariffa per la demolizione delle murature si applicheranno al volume effettivo delle murature da demolire: quelli indicati appositamente indicati nell'elenco prezzi saranno invece applicati al volume apparente, ossia vuoto per pieno.

Tali prezzi comprendono i compensi per gli oneri ed obblighi specificati nell'art. "Demolizioni" precedente ed in particolare la scelta, l'accatastamento ed il trasporto a rifiuto dei materiali.

I materiali utilizzabili che, ai sensi del suddetto articolo, dovessero essere rilevati dall'Impresa, a semplice richiesta della Direzione dei lavori saranno dalla medesima pagati all'Amministrazione coi prezzi relativi a ciascuna qualità di materiali; i quali prezzi non sono soggetti a ribasso. L'importo complessivo dei materiali così valutati verrà detratto dall'importo netto dei lavori in conformità di quanto dispone l'art. 36 del Capitolato generale.

Art. 80 - Ferro tondo per calcestruzzo

Il peso del ferro tondo o dell'acciaio, in barre lisce o ad aderenza migliorata, di armatura del calcestruzzo verrà determinato mediante il peso teorico corrispondente ai vari diametri effettivamente prescritti, trascurando le quantità superiori alle prescrizioni, le legature e le sovrapposizioni per giunte non ordinate. Il peso del ferro verrà in ogni caso determinato con mezzi analitici ordinari, misurando cioè lo sviluppo lineare effettivo per ogni barra (seguendo le sagomature e uncinature) e moltiplicandolo per il peso unitario dato dalle tabelle ufficiali U.N.I.

Col prezzo fissato, il tondino sarà fornito e dato in opera nelle casseforme, dopo aver subito tutte le piegature, sagomature e legature ordinate dalla Direzione dei lavori, curando che la posizione dei ferri coincida rigorosamente con quella fissata nei disegni esecutivi.

Il prezzo a chilogrammo dei soli cavi di acciaio armonico impiegato per i calcestruzzi precompressi, compensa anche la fornitura e posa in opera delle guaine, dei fili di legatura delle stesse guaine e le iniezioni con malta di cemento nei vani dei cavi, le teste e le piastre di ancoraggio e la mano d'opera e i mezzi ed i materiali per la messa in tensione dei cavi stessi nonchè per il bloccaggio dei dispositivi.

Art. 81 - Materiali a pie' d'opera o in cantiere

1° Calce in pasta. - La calce in pasta verrà misurata nelle fosse di spegnimento od in casse parallelepipedo dopo adeguata stagionatura. Sarà pagata a metro cubo.

90

2° Pietra da taglio. - La pietra da taglio data a pie' d'opera grezza verrà valutata e pagata a volume, calcolando il volume del minimo parallelepipedo retto a base rettangolare circoscrivibile a ciascun pezzo in base alle dimensioni prescritte.

Le lastre, i lastroni ed altri pezzi a pie' d'opera grezzi da pagarsi a superficie saranno valutati in base al minimo rettangolo circoscrivibile.

3° Legnami. - Il volume o la superficie dei legnami saranno computati in base alle lunghezze e sezioni ordinate, essendo nei prezzi stessi compreso qualunque compenso per lo sfido e per la sua riduzione alle esatte dimensioni prescritte.

Per i legnami rotondi e grossamente squadrati, il volume risulterà dal prodotto della lunghezza minima per la sezione trasversale in corrispondenza della mezzeria. essi saranno pagati a metro cubo.

La superficie delle assicelle, tavole, tavoloni, panconi verrà misurata moltiplicando la larghezza presa in mezzeria per la lunghezza massima, cioè come se le teste fossero tagliate a squadra. Saranno pagati a metro quadrato.

Tutti i prezzi dei materiali da fornire a pie' d'opera sono indicati nell'elenco prezzi. Ove non specificatamente indicati nell'elenco prezzi, si farà riferimento alle apposite tabelle del costo dei materiali vigenti per territorio alla data del contratto di appalto.

Art. 82 - Noleggi

Per l'applicazione dei prezzi di noleggio di meccanismi in genere, tanto per le ore di funzionamento quanto per quelle di riposo, nelle quali però restano a disposizione dell'Amministrazione, il noleggio s'intenderà corrisposto per tutto il tempo durante il quale i meccanismi funzioneranno per conto dell'Amministrazione o resteranno a disposizione dell'Amministrazione stessa.

Nel computo della durata del noleggio verrà compreso il tempo occorrente per il trasporto, montaggio e rimozione dei meccanismi.

Il prezzo del funzionamento dei meccanismi verrà applicato per quelle ore in cui essi saranno stati effettivamente in attività di lavoro, compreso il tempo occorrente per l'accensione, riscaldamento e spegnimento delle caldaie; in ogni altra condizione di cose, per perditempi qualsiasi, verrà applicato il solo prezzo del noleggio per meccanismi in riposo.

Le macchine e gli attrezzi dati a noleggio debbono essere in perfetto stato di servibilità e provvisti di tutti gli accessori necessari per il loro regolare funzionamento. Sono a carico esclusivo dell'Appaltatore la manutenzione degli attrezzi e delle macchine.

Il prezzo comprende gli oneri relativi alla mano d'opera, al combustibile, ai lubrificanti, ai materiali di consumo, all'energia elettrica ed a tutto quanto occorre per il funzionamento delle macchine.

Con i prezzi di noleggio delle motopompe oltre la pompa sono compensati il motore, o la motrice, il gassogeno, e la caldaia, la linea per il trasporto dell'energia elettrica ed, ove occorra, anche il trasformatore.

I prezzi di noleggio di meccanismi in genere si intendono corrisposti per tutto il tempo durante il quale i meccanismi rimangono a pie' d'opera a disposizione dell'Amministrazione e cioè anche per le ore in cui i meccanismi stessi non funzionano, applicandosi il prezzo stabilito per meccanismi in funzione soltanto alle ore in cui essi sono in attività di lavoro; quello relativo a meccanismi in riposo in ogni altra condizione di cose anche per tutto il tempo impiegato per riscaldare la caldaia e per portare a regime i meccanismi.

Nel prezzo del noleggio sono compresi e compensati gli oneri e tutte le spese per il trasporto a pie' d'opera, montaggio, smontaggio ed allontanamento dei detti meccanismi.

Per il noleggio dei carri e degli autocarri il prezzo verrà corrisposto soltanto per le ore di effettivo lavoro rimanendo escluso ogni compenso per qualsiasi altra causa o perditempo.

L'Amministrazione Appaltante, in caso di accertata inadempienza da parte della Ditta a quanto sopra riportato, si riserva il pieno diritto di sospendere in tutto o in parte i pagamenti maturati fino a quando la Ditta stessa non avrà soddisfatto nella maniera più completa gli obblighi assunti.

Requisiti della Ditta appaltatrice e condizione di esecuzione dei lavori.

-La Ditta appaltatrice, ai fini dell'applicazione della legge 46/90 dovrà rilasciare apposita certificazione di conformità.

Le opere appaltate dovranno essere realizzate senza interrompere l'attività scolastica, anche se ciò comporterà la sospensione delle lavorazioni più rumorose durante le ore di attività scolastica, senza pretendere alcun maggiore onere da parte dell'Amministrazione Comunale.

Art. 83 - Lavori diversi non specificati nei precedenti articoli

Per tutti gli altri lavori diversi previsti nei prezzi d'elenco, ma non specificati e descritti nei precedenti articoli che si rendessero necessari, si seguiranno le norme di buona regola dell'arte e in ogni caso le indicazioni contenute negli elaborati di progetto e quelle fornite dalla DL.

E' compresa con ciò anche la verniciatura del telaio per muri grossi o del cassettoncino tipo romano per tramezzi e dell'imbotto tipo lombardo, pure per tramezzi. La misurazione della mostra e dello sguincio sarà eseguita in proiezione su piano verticale parallelo a quello medio della bussola (chiusa) senza tener conto di sagome, risalti o risvolti;

- per le opere di ferro semplici e senza ornati, quali finestre grandi e vetrate e lucernari, serrande avvolgibili a maglia, saranno computati i tre quarti della loro superficie complessiva, misurata sempre in proiezione, ritenendo così compensata la coloritura di sostegni, grappe e simili accessori, dei quali non si terrà conto alcuno nella misurazione;
- per le opere di ferro di tipo normale a disegno, quali ringhiere, cancelli anche riducibili, inferriate e simili, sarà computata due volte l'intera loro superficie, misurata con le norme e con le conclusioni di cui alla lettera precedente;
- per le serrande di lamiera ondulata o ad elementi di lamiera sarà computato due volte e mezza la luce netta del vano, in altezza, tra la soglia e la battitura della serranda, intendendo con ciò compensato anche la coloritura della superficie non in vista.

Tutte le coloriture o verniciature si intendono eseguite su ambo le facce e con rispettivi prezzi di elenco si intende altresì compensata la coloritura, o verniciatura di nottole, braccioletti e simili accessori.



COMUNE DI NAPOLI

Dipartimento Autonomo Consiglio Comunale
Servizio Coordinamento - Collegio dei Revisori

PC/2014/220169

DEL 17/3/2014

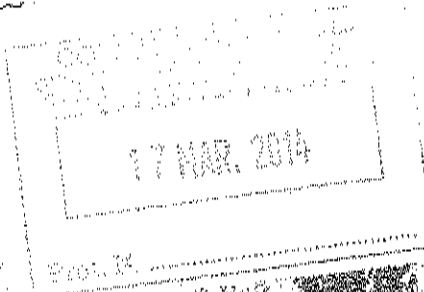

Alla Segreteria del Consiglio Comunale
e Gruppi Consiliari
Al Sig. Presidente del Consiglio Comunale
Ai Sigg. Vice Presidenti del Consiglio
Al Sig. Assessore Infrastrutture e LL.PP.
Al Sig. Assessore al Bilancio, Finanza e
Programmazione
Al Sig. Segretario Generale

LORO SEDI

Oggetto: Rif. Delibera di G.C. n° 93 del 25/02/2014 ad oggetto: "Proposta al Consiglio -- approvazione della perizia di somma urgenza per l'eliminazione del pericolo per la pubblica e privata incolumità a seguito di sprofondamento interessante sia il marciapiede che parte del capostrada di corso Vittorio Emanuele civ. 677, disposti con verbale di somma urgenza del 03/02/2014 per l'importo di € 18.313,48".

Si trasmette, in allegato, per gli adempimenti di competenza e per opportuna conoscenza, copia del parere del Collegio dei Revisori relativo alla delibera in oggetto.

Distinti saluti

Il Coordinatore
Dr. G. SCALA



COMUNE DI NAPOLI

Collegio dei Revisori dei Conti

PARERE ESPRESSO DAL COLLEGIO REVISORI DEI CONTI DEL 17/03/2014

OGGETTO: Deliberazione di G.C., n. 93 del 18 febbraio 2014, di proposta al Consiglio "Approvazione della perizia per i lavori di somma urgenza per l'eliminazione del pericolo alla pubblica e privata incolumità, a seguito di sprofondamento interessante sia il marciapiede che parte del capostrada di Corso Vittorio Emanuele, civico 677, disposti con Verbale di somma urgenza del 3 febbraio 2014, per l'importo complessivo di € 18.313,48"

L'anno duemilaquattordici, il giorno 17 del mese di marzo, alle ore 15:30, presso i locali siti al 3° piano di Palazzo S. Giacomo, si è riunito il Collegio dei Revisori così composto e presente:

dr. Vincenzo DE SIMONE	Presidente
dr. Giuseppe TOTO	Componente
dr. Antonio LUCIANO	Componente

per esprimere il proprio parere sulla Deliberazione di G.C., di cui all'oggetto.

Il Collegio dei Revisori;

- visto il parere di regolarità tecnica espresso dal Dirigente proponente ai sensi dell'art.49, comma 1, D.Lgs. n. 267/2000, con la formula "favorevole";
- visto il parere del Ragioniere generale e del Segretario generale, entrambi favorevoli all'approvazione del Verbale di somma urgenza del 03 febbraio 2014, di cui alla Deliberazione di G.C. già citata in oggetto e si ritiene, comunque, dover precisare che questa proposta è stata disposta senza tener conto dei termini prescritti dal T.U.E.L. (20 giorni dalla stipula del Verbale di somma urgenza, datato 03/02/2014) di cui al già citato art. 191, comma 3 del T.U.E.L., però, ai sensi della Legge 7 dicembre 2012, n. 213 che ha allungato i termini, in senso assoluto "entro e non oltre il 31 dicembre dell'anno di riferimento", tale proposta è correttamente presentata;
- letto l'art. 176 del DPR, n. 207/2010, comma 1, che prevede: "in circostanze di somma urgenza che non consentono alcun indugio, il soggetto fra il responsabile del procedimento ed il tecnico che si reca prima sul luogo, può disporre contemporaneamente alla redazione del Verbale di cui all'art. 175, la immediata



COMUNE DI NAPOLI

Collegio dei Revisori dei Conti

esecuzione dei lavori entro il limite di € 200.000,00 o comunque quanto indispensabile per rimuovere lo stato di pregiudizio alla pubblica incolumità" e che nella fattispecie, questi elementi e/o requisiti sono stati tutti riscontrati da questo Collegio:

- visto il comma 3, dell'art. 191 del T.U.E.L., come modificato dal D.L., n. 174/2012, che prevede che "per i lavori pubblici di somma urgenza cagionati dal verificarsi di un evento eccezionale e/o imprevedibile, la Giunta, dopo aver appurato che i fondi specificatamente previsti in bilancio si dimostrano insufficienti, entro 20 giorni dall'ordinazione fatta a terzi appaltatori, su proposta del responsabile del procedimento, sottopone al Consiglio Comunale il provvedimento di riconoscimento della spesa con le modalità previste all'art. 194, comma 1, lettera e) del T.U.E.L., richiedendo, altresì, la relativa copertura finanziaria nei limiti delle accertate necessità per la rimozione dello stato di pregiudizio per la pubblica incolumità;
- riscontrato ancora che tale intervento è legittimato ad eliminare il solo pericolo immediato per la pubblica e privata incolumità;
- letto l'art. 176 del D.P.R. 207/2010, che legittima la facoltà di ricorrere ad una procedura di affidamento negoziata ristretta, quando appunto si deve far fronte ad una situazione oggettiva di assoluta urgenza ed eccezionalità, come avvenuto nel caso in questione;
- riscontrato ancora l'art. 18 della L.R., n. 3/2007, comma 4, in cui si dispone "alle Amministrazioni aggiudicatrici è fatto divieto, nel corso dello stesso anno solare, di affidare, con la procedura di somma urgenza, ad una stessa impresa, o impresa controllata, controllante o collegata ai sensi dell'art. 2359 del c.c., l'esecuzione di appalti, per importi complessivi superiori a € 400.000,00;
- letto l'art. 24, comma 12, del Regolamento comunale di contabilità;
- rilevato altresì che il Servizio proponente ha già affidato i lavori nel rispetto della normativa sopra citata e facendo riferimento a tutto il quadro normativo interessato e come più sopra riportato;

Considerato che

- con il provvedimento in esame si propone al Consiglio Comunale l'approvazione della perizia per i lavori di somma urgenza del 3 febbraio 2014, per l'eliminazione del pericolo alla pubblica e privata incolumità a seguito di sprofondamento interessante sia il marciapiede che parte del capostrada di Corso Vittorio Emanuele civico 677, già disposti con Verbale di somma urgenza per l'importo complessivo di € 18.313,48"

[Handwritten signature]
[Handwritten signature]



COMUNE DI NAPOLI

Collegio dei Revisori dei Conti

Ribadendosi ancora una volta che

- la portata dei lavori di somma urgenza affidati non può che essere circoscritta alla sola eliminazione del pericolo immediato; pertanto qualora l'amministrazione ravvisi l'opportunità di effettuare lavori non strettamente funzionali alla eliminazione del pericolo, questi dovranno essere oggetto di separati atti di progettazione e di appalto da effettuarsi con procedure ordinarie;

- *"il provvedimento di riconoscimento è adottato entro 30 giorni dalla data di deliberazione della proposta da parte della giunta e comunque entro il 31 dicembre dell'anno in corso se a tale data non sia scaduto il predetto termine. La comunicazione al terzo appaltatore interessato è data contestualmente all'adozione della deliberazione consiliare".*

- va osservato scrupolosamente anche il rispetto del vincolo che alla stessa impresa non può essere affidato nel corso dell'anno solare l'esecuzione di appalti per importi complessivi superiori ad € 400.000,00, come disposto dall'art. 24, comma 12, del Regolamento comunale di contabilità;

TUTTO CIO' RICHIAMATO, ESAMINATO, APPROFONDITO E RISCONTRATO

il Collegio dei Revisori esprime, per quanto di competenza, parere favorevole alla proposta al Consiglio per l'approvazione della perizia per i lavori di somma urgenza qui considerata, per l'eliminazione del pericolo alla pubblica e privata incolumità a seguito di sprofondamento interessante sia il marciapiede che parte del capostrada di Corso Vittorio Emanuele, civico 677, di eliminazione della voragine e di ripristino della sottofondazione e fondazione del solido stradale, al fine di ripristinare, in sicurezza, il transito pedonale e veicolare nel tratto interessato dal predetto sprofondamento. lavori già disposti con il Verbale di somma urgenza precedentemente richiamato, assolvendo così anche all'obbligo di questo Collegio di cui all'art. 239, comma 1, lettera b), punto 6, Testo Unico n. 267/2000 (TUEL).

Napoli, lì 17/03/2014

IL COLLEGIO DEI REVISORI

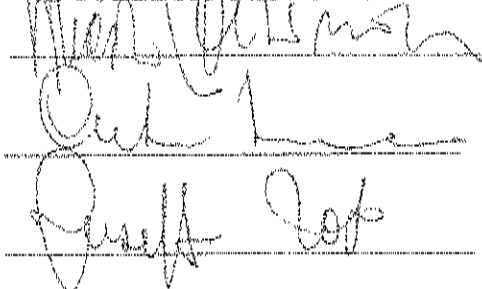

Il Presidente, attesa l'urgenza della proposta approvata, pone in votazione, ai sensi dell'art.134 del D.Lgs.vo 267/2000, l'**esecuzione immediata** della stessa. Assistito dagli scrutatori accerta e dichiara che il Consiglio l'ha approvata alla unanimità.

- Si allegano, quale parte integrante del presente provvedimento, la proposta di G.C. n.70 del 25.02.2014, composta da n.11 pagine progressivamente numerate nonché da allegati, costituenti parte integrante, di complessive pagine 91, separatamente numerate;
- Parere del Collegio dei Revisori dei Conti.

Salta

Il Dirigente

D.ssa Patrizia Bruognolo

Bruognolo



Il Coordinatore

Dr. Giuseppe Scala

Scala

del che il presente verbale viene sottoscritto come appresso:

Il Presidente del Consiglio Comunale

Prof. Raimondo Pasquino

Pasquino

Il Segretario Generale

Dr. Gaetano Virtuoso

Virtuoso

Si attesta che la presente è stata pubblicata all'albo pretorio il **15 APR 2014**
e vi rimarrà pubblicata per quindici giorni (art.124, co.1 D.L.vo 267/2000).

Il Responsabile Bianchi

Il presente provvedimento immediatamente eseguibile ex IV co. Art.134 D.L.vo 267/2000
viene assegnato a :

Am. Celebrese Arch. Pulli Arch. Esposito Dott. Seela

P.R. _____

ESECUTIVITA' DELLA DELIBERAZIONE

Constatato che sono decorsi i dieci giorni dalla pubblicazione si dà atto che la presente
deliberazione è divenuta da oggi esecutiva, ai sensi dell'art.134, co. III. D.L.vo 267/2000.-

Addi _____

Il Segretario Generale

La presente deliberazione viene assegnata per le procedure attuative, ai sensi dell'art.97
D.L.vo 267/2000 a:

Addi _____

Il Segretario Generale

Copia della presente deliberazione viene in data odierna ricevuta dal sottoscritto con onere
della procedura attuativa.

P.R. Firma _____