



COMUNE DI NAPOLI

Esecuzione Immediata
Delibera n.15 del 08.04.2014

DELIBERAZIONE CONSIGLIO COMUNALE

Oggetto: presa d'atto dei lavori di somma urgenza via E. Pessina altezza civ. 81 per la messa in sicurezza della sede stradale ed il ripristino della continuità idraulica dei manufatti fognari: presa d'atto del verbale redatto ai sensi dell'art.176 D.P.R. 207/2010 e art 18 L.R. n. 3/2007. Proposta al Consiglio, ai sensi del comma 3 dell'art. 191 del D.Lgvo 267/2000, così come modificato dalla legge di conversione del decreto legge 174/2012, di riconoscimento della spesa di € 136.751,23 con conseguenziale variazione PEG 2013.C.U.P.:B69.113000740004.(allegati: delibera di G.C. n.1039 del 27.12.2013 e parere del Collegio dei Revisori dei Conti)

L'anno duemilaquattordici il giorno 08 del mese di aprile nella casa Comunale precisamente nella sala delle sue adunanze in Via Verdi n.35 – V° piano, si è riunito il Consiglio Comunale in grado di **PRIMA** convocazione ed in seduta **PUBBLICA**

Premesso che a ciascun consigliere, ai sensi dell'art. 125 del T.U. 1915, modificato dall'art. 61 R.D. 30 dicembre 1923 n. 2839, è stato notificato l'avviso di convocazione pubblicato all'Albo Pretorio del Comune, si dà atto che dei sottoelencati Consiglieri in carica e presenti alla votazione dell'atto, risultano assenti quelli per i quali tale circostanza è timbrata a fianco di ciascun nominativo.

SINDACO

de MAGISTRIS LUIGI

- 1) ADDIO GENNARO
- 2) ATTANASIO CARMINE
- 3) BEATRICE AMALIA
- 4) BORRIELLO ANTONIO
- 5) BORRIELLO CIRO
- 6) CAIAZZO TERESA
- 7) CAPASSO ELPIDIO
- 8) COCCIA ELENA
- 9) CROCETTA ANTONIO
- 10) ESPOSITO ANIELLO
- 11) ESPOSITO GENNARO
- 12) ESPOSITO LUIGI
- 13) FELLICO ANTONIO
- 14) FIOLA CIRO
- 15) FORMISANO GIOVANNI
- 16) FREZZA FULVIO
- 17) GALLOTTO VINCENZO
- 18) GRIMALDI AMODIO
- 19) GUANGI SALVATORE
- 20) IANNELLO CARLO
- 21) IZZI ELIO
- 22) LANZOTTI STANISLAO
- 23) LEBRO DAVID
- 24) LETTIERI GIOVANNI

P
Assente
P
P
Assente
P
P
P
P
P
Assente
Assente
Assente
P
Assente
P
P
P
P
Assente
Assente
P
Assente
P
Assente

- 25) LORENZI MARIA
- 26) LUCCI ENRICO
- 27) LUONGO ANTONIO
- 28) MADONNA SALVATORE
- 29) MANSUETO MARCO
- 30) MARINO SIMONETTA
- 31) MAURINO ARNALDO
- 32) MOLISSO SIMONA
- 33) MORETTO VINCENZO
- 34) MUNDO GABRIELE
- 35) NONNO MARCO
- 36) PACE SALVATORE
- 37) PALMIERI DOMENICO
- 38) PASQUINO RAIMONDO
- 39) RINALDI PIETRO
- 40) RUSSO MARCO
- 41) SANTORO ANDREA
- 42) SCHIANO CARMINE
- 43) SGAMBATI CARMINE
- 44) TRONCONE GAETANO
- 45) VARRIALE VINCENZO
- 46) VASQUEZ VITTORIO
- 47) VERNETTI FRANCESCO
- 48) ZIMBALDI LUIGI

P
Assente
P
Assente
Assente
P
P
Assente
Assente
Assente
P
P
P
P
P
P
P
P
P
P
Assente
P
P

Presiede la riunione Il Presidente Prof. R. Pasquino

In grado di prima convocazione ed in prosieguo di seduta

Partecipa alla seduta il Segretario del Comune dr. G. Virtuoso

Il Presidente, passa all'esame della proposta di G.C. n.1039 del 27.12.2013, avente ad oggetto: presa d'atto dei lavori di somma urgenza via E. Pessina altezza civ. 81 per la messa in sicurezza della sede stradale ed il ripristino della continuità idraulica dei manufatti fognari: presa d'atto del verbale redatto ai sensi dell'art.176 D.P.R. 207/2010 e art 18 L.R. n. 3/2007. Proposta al Consiglio, ai sensi del comma 3 dell'art. 191 del D.Lgvo 267/2000, così come modificato dalla legge di conversione del decreto legge 174/2012, di riconoscimento della spesa di € 136.751.23 con conseguenziale variazione PEG 2013.C.U.P.:B69.113000740004

Fa presente che il provvedimento è stato trasmesso alle Commissioni Mobilità e Infrastrutture, Bilancio, Trasparenza e al Collegio dei Revisori dei Conti.

Fa presente, altresì, che la Commissione Mobilità e Infrastrutture ha rinviato l'espressione del parere in sede di Consiglio Comunale e il Collegio dei Revisori dei Conti ha espresso parere favorevole.

Il Presidente, cede la parola al Vicesindaco per la relazione introduttiva.

Il Vicesindaco, relaziona sull'atto.

Si allontana il consigliere Mundo. (presenti 31)

Il Presidente, constatato che non vi sono richieste di intervento, pone in votazione la proposta di G.C. n.1039 del 27.12.2013, assistito dagli scrutatori accerta e dichiara che il Consiglio con la presenza in aula di n.31 Consiglieri i cui nominativi sono riportati sul frontespizio del presente atto a maggioranza con il voto contrario del consigliere Santoro

DELIBERA

l'approvazione della proposta di G.C. n.1039 del 27.12.2013 avente ad oggetto: presa d'atto dei lavori di somma urgenza via E. Pessina altezza civ. 81 per la messa in sicurezza della sede stradale ed il ripristino della continuità idraulica dei manufatti fognari: presa d'atto del verbale redatto ai sensi dell'art.176 D.P.R. 207/2010 e art 18 L.R. n. 3/2007. Proposta al Consiglio, ai sensi del comma 3 dell'art. 191 del D.Lgvo 267/2000, così come modificato dalla legge di conversione del decreto legge 174/2012, di riconoscimento della spesa di € 136.751.23 con conseguenziale variazione PEG 2013.C.U.P.:B69.113000740004.

COMUNE DI NAPOLI

Municipalità 4: San Lorenzo - Vicaria - Poggioreale - Z. I
Servizio Attività Tecniche

ASSESSORATO alle Infrastrutture e Lavori Pubblici

12 DIC 2013

1233

Proposta al Consiglio

Proposta di delibera prot. n. 10 del 11/12/2013

Categoria Classe Fascicolo

Annotazioni

REGISTRO DELLE DELIBERAZIONI DI GIUNTA COMUNALE - DELIB. N° 2039

OGGETTO: Proposta al Consiglio Comunale di presa d'atto dei lavori di somma urgenza via E. Pessina altezza civ. 81, per la messa in sicurezza della sede stradale ed il ripristino della continuità idraulica dei manufatti fognari: presa d'atto del verbale redatto ai sensi dell'art. 176 D.P.R. 207/2010. e art 18 L.R. n. 3/2007. Proposta al Consiglio, ai sensi del comma 3 dell'art. 191 del D.Lgs. 267/2000, così come modificato dalla legge di conversione del decreto legge 174/2012, di riconoscimento della spesa di € 136.751,23 con conseguenziale variazione PEG 2013.
C.U.P.: B69J13000740004

Il giorno 27 DIC 2013, nella residenza comunale convocata nei modi di legge, si è riunita la Giunta comunale. Si dà atto che sono presenti i seguenti n° 9 Amministratori in carica:

SINDACO:

Luigi de MAGISTRIS

P

ASSESSORI:

Tommaso SOCANO

ASSENTE

Francesco MOXEDANO

ASSENTE

Mario CALABRESE

P

Salvatore PALMA

P

Alessandra CLEMENTA

P

Annamaria PALMIERI

ASSENTE

Gaetano D'NIELE

P

Enrico PANINI

P

Alessandro FUCITO

P

Carmine PISCOPO

P

Roberto GAETA

P

P

(Nota bene: Per gli assenti viene apposto, a fianco del nominativo, il timbro "ASSENTE"; per i presenti viene apposta la lettera "P")

assume la Presidenza: IL SINDACO Luigi de MAGISTRIS

assiste il Segretario del Comune: DOTT. VINCENZO ROSSETTI

IL PRESIDENTE

constatata la legalità della riunione, invita la Giunta a trattare l'argomento segnato in oggetto.

SEGRETARIO GENERALE

su proposta dell'Assessore alle Infrastrutture e Lavori Pubblici, prof. ing. Mario CALABRESE;

Premesso che:

2

- Il giorno 29.11.2013, giungevano comunicazioni alla Protezione Civile da:
 - Comando Provinciale V.V.F. di Napoli "forte vibrazioni alla pavimentazione stradale" (prot. n. PG/2013/902399 registrato alle ore 11:05) inerente alla via Pessina;
 - U.O. Avvocata - Polizia Locale "si comunica che V.V.F. hanno segnalato che in via E. Pessina 81 vi è una voragine. Per quanto di competenza pregasi intervenire massima urgenza per verifica tecnica e transennamento area interessata, ns. personale e V.V.F. sul posto" (fono n. 3652);
- il tecnico della Protezione Civile I.D. Geologo C. CASABURI, a seguito di verifica tecnica, redigeva la nota prot. PG/2013/904201 in cui si legge: "...Avvallamento del marciapiede con ampio vuoto sottostante in via Pessina nel tratto compreso tra il civico 78 ed il civico 83 in prossimità dei sottoservizi fognari, da cui si rileva concreto pericolo per persone determinate. Sul posto era presente personale dei Vigili del fuoco, del Servizio difesa idrogeologica del territorio e sicurezza abitativa, del cantiere fognature "Miroballo" e del cantiere fognature "Pignatelli".....";
- il manufatto fognario sottostante al citato tratto di marciapiede, ha dimensioni pari a 60 cm x 135 cm (0.81 mq) e pertanto ai sensi dei vigenti regolamenti comunali è di competenza Municipale ed in particolare del S.A.T. 4;
- il geom. Giovanni MARANO, in forza alla struttura decentrata cantiere fognature "Pignatelli" c/o S.A.T. 4, a seguito di verifica sui luoghi riscontrava vuoto sottostante richiedendo ausilio tecnico al Direttore della Municipalità 4 dott. Luigi TREMATERRA il quale contattava l'ing. Arnaldo STELLA del Servizio Attività Tecniche;
- alle ore 18:10 circa, l'ing. A. STELLA sui luoghi riscontrava che per l'intera larghezza del marciapiede delle dimensioni medie di 3,35 m e per una lunghezza di circa 15 m la pavimentazione, a monte e valle del civ. 81, era sospesa nel vuoto;
- lo stesso tecnico, alle ore 18:30 circa, accertava i presupposti di somma urgenza di cui alla normativa vigente e senza indugio, non disponendo di contatti telefonici di operatori economici che hanno denunciato fenomeni di Racket ex art. 629 c.p. e delitti ex art. 353 c.p. e 353 bis c.p., ha provato a contattare due ditte senza riuscirci. Entrambi gli operatori economici risultano aggiudicatari di appalti in cui l'ing. STELLA ricopre il ruolo di responsabile del procedimento;
- Veniva quindi contattato l'operatore "Ge.Co. Costruzioni s.r.l." procuratore generale Sig. Antonio Giuseppe MOSCA, col quale, il tecnico ha interloquito recentemente per un intervento stradale e fognario a via Martucci, atteso che la citata impresa risulta affidataria, a seguito di procedura negoziata, di appalto di manutenzione straordinaria stradale con il S.A.T. della Municipalità 1;
- La "Ge.Co. Costruzioni s.r.l.", nella persona del sig. MOSCA, si è dichiarata disponibile all'immediata esecuzione dei lavori per rimuovere lo stato di pericolo e garantire la pubblica e privata incolumità e precisamente:
 - Recinzione stabile dell'area interessata;
 - realizzazione foro d'ingresso nel sottosuolo propedeutico e necessario sia per la maggiore comprensione del fenomeno sia per la definizione degli ulteriori interventi;
 - demolizione della pavimentazione sospesa (3,35 m x 15,00 m);
 - riempimento, a mezzo di calcestruzzo alleggerito, per la messa in sicurezza del cavedio sottoservizi e dell'area di cui alla pavimentazione sospesa (circa 220 mc)
 - ricostruzione del manufatto fognario municipale per il ripristino della continuità idraulica;
 - assistenza a tutte le fasi lavorative, anche di altri enti, connesse con le attività emergenziali;
 - ulteriore riempimento con stabilizzato (circa 40 mc) per portare a quota stradale la voragine presente sul marciapiede;
 - ripristino della continuità idraulica della cloaca massima a mezzo rimozione del piedritto sx idraulica crollato e riempimento della platea pesantemente danneggiata in più punti, con ricostruzione delle banchine;
- il Servizio Attività Tecniche della Municipalità 4 nella persona dell'ing. Arnaldo STELLA, in data 01.12.2013, ha redatto verbale di somma urgenza sottoscritto dall'impresa:

PROCURATORE GENERALE

4
- interventi di messa in sicurezza dei Gradoni di Santa Maria Apparente per l'importo di € 34.268,50 (Servizio Attività Tecniche Municipalità 1) così come da Delibera di Giunta Comunale n. 774 del 25.10.2013;

- risulta comunque rispettato il disposto di cui dall'art. 18 co. 4 della Legge Regione Campania n. 3/2007 che fa divieto alle amministrazioni aggiudicatrici di affidare "nel corso di uno stesso anno solare [...] con procedura di somma urgenza, ad una stessa impresa, o impresa controllata, controllante o collegata [...], l'esecuzione di appalti per importi complessivi superiori a euro quattrocentomila";

Letto il comma 3 dell'art. 191 del D.Lgs. n. 267/2000, così come modificato dalla legge di conversione del decreto legge 174/2012, che prevede che "per i lavori pubblici di somma urgenza cagionati dal verificarsi di un evento eccezionale o imprevedibile la Giunta, qualora i fondi specificamente previsti in bilancio si dimostrino insufficienti, entro venti giorni dall'ordinazione fatta a terzi, su proposta del responsabile del procedimento, sottopone al Consiglio il provvedimento di riconoscimento della spesa con le modalità previste dall'articolo 194 comma 1 lettera e) prevedendo la relativa copertura finanziaria, nei limiti delle accertate necessità per la rimozione dello stato di pregiudizio per la pubblica incolumità";

Letta la nota del Segretario Generale, prot. n. 2542/U del 24/09/2009, avente ad oggetto: "Regolarizzazione dell'ordinazione di spesa fatta a terzi per lavori di somma urgenza ai sensi dell'art. 147 del D.P.R. 554/1999 - procedimento di approvazione";

Vista la "Legge Regionale n. 3/2007 - Disciplina dei lavori pubblici, dei servizi e delle forniture in Campania";

La parte narrativa, i fatti, gli atti citati, le dichiarazioni ivi comprese sono vere e fondate e quindi redatte dal dirigente del servizio sotto la propria responsabilità tecnica, per cui sotto tale profilo, lo stesso dirigente qui di seguito sottoscrive:

Il Dirigente del SAF
ing. ~~Arnaldo STELLA~~

Il Direttore
Avv. Luigi TREMATERRA

CON VOTI UNANIMI

DELIBERA

1. Incrementare lo stanziamento dell'intervento 2.09.04.01 del Bilancio 2013 di € 136.751,23 mediante prelevamento di pari importo dall'intervento 1.01.08.11, "Fondo di Riserva";
2. Modificare il Piano Esecutivo di Gestione 2013, istituendo il cap. 290342 denominato "Somma Urgenza via Pessina civ. 81" cod. int. 2090401 dotandolo dello stanziamento di € 136.751,23 programma 100 assegnandolo alla Municipalità 4 (Servizio Attività Tecniche) centro di costo 4443, mediante prelevamento dal CAP. 42300 "Fondo di riserva" - cod. int. 1010811;
3. Dare atto che non varia il Piano degli Obiettivi;
4. Dare comunicazione al Consiglio Comunale della presente deliberazione, ai sensi dell'art. 166 - comma 2 del D. Lgs n. 267 del 18/08/2008;
5. Proporre al Consiglio Comunale di prendere atto dei lavori di somma urgenza, di cui al verbale redatto in data 01.12.2013, ai sensi dell'art. 176 D.P.R. 207/2010 e art 18 L.R. n. 3/2007, inerenti alla Via E. Pessina altezza civico 81, per la messa in sicurezza della sede stradale ed il ripristino della continuità idraulica dei manufatti fognari, per un importo complessivo di IVA e somme a disposizione pari ad euro 136.751,23 necessari per rimuovere lo stato di pregiudizio alla pubblica e privata incolumità e limitati alle sole lavorazioni indispensabili;
6. Approvare il seguente quadro economico per l'importo complessivo di € 136.751,23 incluso IVA, al netto del ribasso del 10.00%;

SEGRETARIO COMUNALE

A. Importo dei Lavori e delle forniture		
A.1	lavori a misura e/o a corpo e/o in economia a base d'asta	€ 96 334,65
cui spese relative costo personale (non soggetti a ribasso d'asta) ex art. 82 c. 3-b)		€ 11 434,79
A.2	Oneri di scarica (a fattura) non soggetti a ribasso	€ 1 905,40
A.3	Oneri della sicurezza, non soggetti a ribasso d'asta	€ 14 692,09
Totale Lavori (A.1+A.2+A.3)		€ 112 932,14
lavori non soggetti a ribasso		€ 28 032,28
lavori al netto del ribasso nella misura del 10,00%		€ 76 409,87
B. Somme a disposizione dell'Amministrazione		€ 104 442,15
B.4	Imprevisti IVA inclusa	€ 11 293,21
B.7	Spese tecniche comprensivi degli oneri riflessi (art. 92 ex D.Lgs. 163/05) pari al 85% dello 2,0% di Tot. A a favore dei dipendenti	€ 1 919,85
	importo netto	€ 1 550,76
	oneri riflessi	€ 369,08
	I.R.A.P.	€ 131,81
B.12	I.V.A. eventuali altre imposte dovute per legge	
	I.V.A. 10%	€ 10 444,22
	Contributo A.V.C.P.	€ 30,00
Totale Somme a disposizione dell'Amministrazione		€ 23 819,09
TOTALE COMPLESSIVO (A+B)		€ 136 751,23

7. Dare atto, inoltre, che risultano rispettati i limiti previsti dall'art. 18 della Legge Regionale n. 3/2007 in merito agli importi di affidamento dei lavori di somma urgenza ad un unico soggetto;
8. Autorizzare il finanziamento della spesa di euro 136.751,23, necessaria all'esecuzione dei riferiti lavori, a valere sul capitolo _____ denominato "Somma Urgenza via Pessina civ. 81" cod. int. 2090401

Il presente atto verrà sottoposto, ai sensi dell'art. 191 co. 3 del D.Lgs. n. 267/2000, così come novellato dal D.L. 174/2012, al Consiglio Comunale per l'adozione nei termini previsti.

Il Dirigente del S.A.T.
Ing. Amato STELLA

Il Direttore della Municipalità
Avv. Luigi TREMATERRA

Il Vice Direttore Generale
Area Tecnica
Arch. Giuseppe PULLI

Per la sola Variazione PEG
Il Direttore Generale
Don. Aurilio AURICCHIO

L'Assessore alle Infrastrutture
prof. ing. Mario CALABRESE

Si allegano, quale parte integrante e necessaria del presente atto, i seguenti documenti, composti, complessivamente da 38 pagine, progressivamente numerate:

1. verbale di somma urgenza del 1.12.2013 e relativo allegato;
2. computo metrico;
3. stima incidenza mano d'opera;
4. elaborati grafici: planimetria tematica, sezione trasversale di fatto e di progetto;
5. rilievo fotografico.

L'Assessore al Bilancio

Il Sindaco

Il Vice Sindaco

19/12/13

6
SEGUE: deliberazione di Giunta Comunale n. 1039 del 27.12.2013

La Giunta,

Letto il parere di regolarità tecnica;

Letto il parere di regolarità contabile;

Lette le osservazioni del Segretario Generale;

Con VOTI UNANIMI adotta l'atto stralciando il punto 2 del dispositivo.

LA GIUNTA

Considerato che ricorrono i motivi di urgenza previsti dall'art. 134, comma 4, del D. Lgs. 267/2000;

Con voti UNANIMI

DELIBERA

di dare esecuzione immediata alla presente deliberazione, limitatamente alla parte rientrante nella propria competenza, dando mandato ai competenti uffici di attuarne le determinazioni.

Letto, confermato e sottoscritto.

IL SINDACO

Registris

IL SEGRETARIO
GENERALE

7

PROPOSTA DI DELIBERAZIONE PROT. N. 10 DEL 11/12/2013. AVENTE AD OGGETTO:

Proposta al Consiglio Comunale di presa d'atto dei lavori di somma urgenza via E. Pessina altezza civ. 81, per la messa in sicurezza della sede stradale ed il ripristino della continuità idraulica dei manufatti fognari; presa d'atto del verbale redatto ai sensi dell'art. 176 D.P.R. 207/2010, e art 18 L.R. n. 3/2007. Proposta al Consiglio, ai sensi del comma 3 dell'art. 191 del D.Lgs. 267/2000, così come modificato dalla legge di conversione del decreto legge 174/2012, di riconoscimento della spesa di € 136.751,23 con conseguenziale variazione PEG 2013.

C.U.P.: B69J13000740004

Il Dirigente del Servizio Attività Tecniche della Municipalità 4, ai sensi dell'art. 49, comma 1, del D.Lgs. 267/2000, il seguente parere di regolarità tecnica in ordine alla suddetta proposta: **FAVOREVOLE**

Addì 11/12/2013

Il Dirigente del S.A.T.
Ing. Arnaldo STELLA

Il Direttore della Municipalità
Avv. Luigi TREMATERRA

Il Vice Direttore Generale
Area Tecnica
Arch. Giuseppe PULLI

12 DIC. 2013

Pervenuta in Ragioneria Generale il Prot. 1 X 1233
Il Dirigente del Servizio di Ragioneria, esprime, ai sensi dell'art. 49, comma 1, del D. Lgs. 267/2000, il seguente parere di regolarità contabile in ordine alla suddetta proposta:

Soddi parere regolare

Addì.....

IL RAGIONIERE GENERALE

ATTESTATO DI COPERTURA FINANZIARIA ED IMPEGNO CONTABILE

La somma di L..... viene prelevata dal Titolo..... Sez.....
Rubrica..... Cap.....
la seguente disponibilità:) del Bilancio 200..... che presenta

Dotazione	L.....	L.....
Impegno precedente	L.....	L.....
Impegno presente	L.....	L.....
Disponibile	L.....	L.....

Ai sensi e per quanto disposto dall'art. 151, comma 4, del D.Lgs. 267/2000, si attesta la copertura finanziaria della spesa di cui alla suddetta proposta.

Addì.....

IL RAGIONIERE GENERALE

24847



8

COMUNE DI NAPOLI
Direzione Centrale Servizi Finanziari
Servizio Controllo Spese

PARERE DI REGOLARITA' CONTABILE ESPRESSO AI SENSI DELL'ART.49, COMMA 1, D. LGS. 267/2000, IN ORDINE ALLA PROPOSTA DI DELIBERAZIONE DI GIUNTA COMUNALE DI PROPOSTA AL CONSIGLIO - PROP. N. 10 DEL 11-12-2013 - (IX 1233 DEL 12-12-2013).

- Letto l'art. 147bis, comma 1, del D.Lgs.267/2000, come modificato ed integrato dal D.L. 174/2012, convertito in Legge 213/2012;
- Richiamata la circolare prot. n.957163 del 13-12-2012 a firma del Direttore dei Servizi Finanziari;
- Visto il Piano di Riequilibrio Pluriennale ai sensi dell'art. 243bis, ter e quater del Decr.to leg.vo 267/00, così come integrato e modificato dal D. L. 174/12 convertito nella L. 213/12 approvato con la Deliberazione Consiliare n. 3 del 28-01-2013 e aggiornato con la Deliberazione Consiliare n. 33 del 15-07-2013.
- Con la proposta in esame si propone di approvare i lavori di somma urgenza Via E. Pessina altezza civico 81, per la messa in sicurezza della sede stradale e ripristino della continuità idraulica dei manufatti fognari disposti con verbale di somma urgenza ai sensi dell'art.176, DPR 207/10, del 01-12-2013 per l'importo complessivo di € 136.751,23.
- Per la copertura della spesa si dispone il prelievo dal fondo di riserva cap. 42300 Bil 2013 intervento 1.01.0811 mediante istituzione di nuovo capitolo denominato "somma urgenza Via Pessina 81" all'intervento 2.09.0401.

Si evidenzia che dopo le modifiche apportate dalla legge 213/2012 il nuovo testo dell'art. 191 comma 3 del Decr.to Leg.vo 267/00 è il seguente:

"Per i lavori pubblici di somma urgenza,Omissis..... La Giunta....Omissis.... entro venti giorni dall'ordinazione fatta a terzi, su proposta del responsabile del procedimento, sottopone al Consiglio il provvedimento di riconoscimento della spesa....Omissis.... Il provvedimento di riconoscimento è adottato entro 30 giorni dalla data di deliberazione della proposta da parte della Giunta, e comunque entro il 31 dicembre dell'anno in corso se a tale data non sia scaduto il predetto termine.Omissis...."

Il Dirigente, ad avvenuta approvazione della presente proposta, dovrà provvedere con propria Determina, nel prendere atto dell'affidamento dei lavori, ad impegnare la relativa spesa.

IL RAGIONIERE GENERALE
Dr. R. Muccianello



DIREZIONE CENTRALE SERVIZI FINANZIARI

SERVIZIO BILANCIO COMUNALE

IX Municipalità - servizio Attività Tecniche
Schema deliberativo protocollo Servizio
Protocollo

n. 10
IX 1233

del 10.12.2013
del 12.12.2013

OGGETTO: *Proposta al Consiglio di presa d'atto dei lavori di somma urgenza via E. Pessina
Prelevamento dal Fondo di Riserva.*

OSSERVAZIONI

*Assunta la deliberazione di Consiglio Comunale n. 33 del 15 luglio 2013 riferita
all'aggiornamento del Piano Finanziario Pluriennale ai sensi dell'art. 1, comma 15, del D.L.
8/04/2013 n. 35 convertito con modifiche in L. 64/2013;*

*Assunta l'esplicita prescrizione - art 243 bis comma 9 lettera b) e c) L. 213/2012 - in ordine
alla diminuzione, in termini triennali, della consistenza degli interventi "05" Trasferimenti e
"03" Prestazioni di servizio della spesa corrente;*

*Visto che la proposta di Prelevamento dal Fondo di Riserva, trasferisce risorse all'intervento
"01" del Titolo II - Spese di investimento non oggetto della succitata prescrizione;*

*Per tutto quanto sopra esposto e alla luce di quanto disposto dall'art 191 comma 5 del D.Lgs.
267/2000, si provvede al prelevamento dal Fondo di Riserva intervento 1.01.0811 cap. 42300
art. 2, ai sensi di quanto disposto dall'articolo 166 comma 2-bis, salvo diversa ed esplicita
determinazione della Onorevole Giunta Comunale.*

*Considerato che il termine ultimo per le variazioni al Piano Esecutivo di Gestione è il 15
dicembre come dall'art. 175 co. 9 del T.U. EE.LL. 267/2000, si significa di emendare l'atto
come segue:*

"Eliminare il punto 2 della parte dispositiva"

Il Dirigente
(dr.ssa L. Sorrentino)

Osservazioni del Segretario Generale

Sulla scorta dell'istruttoria tecnica svolta dal Servizio proponente.

Letto il favorevole parere di regolarità tecnica.

Letto il parere di regolarità contabile, che recita: "[...] Il Dirigente, ad avvenuta approvazione della presente proposta, dovrà provvedere con propria Determina, nel prendere atto dell'affidamento dei lavori, ad impegnare la relativa spesa."

Lette le osservazioni del Servizio Bilancio, in cui si rappresenta che "[...] Considerato che il termine ultimo per le variazioni al Piano Esecutivo di Gestione è il 15 dicembre come dall'art. 175 co. 9 del T.U.EE.LL. 267/2000, si significa di emendare l'atto come segue: «Eliminare il punto 2 della parte dispositiva»".

Con il provvedimento in oggetto si intende proporre al Consiglio comunale la presa d'atto dei lavori di somma urgenza in via E. Pessina, di cui al verbale redatto in data 1.12.2013, per un importo complessivo di € 136.751,23, da finanziare mediante prelevamento dal fondo di riserva.

Preso atto delle dichiarazioni rese nella parte narrativa dalla dirigenza proponente, con sottoscrizione di responsabilità.

Evidenziato che il provvedimento in oggetto viene proposto alla Giunta Comunale per l'approvazione alla conclusione dell'esercizio finanziario, si richiamano i termini prescritti dall'art. 191, comma 3, del D.Lgs. 267/2000 [come sostituito dalla lettera i) del comma 1 dell'art. 3, D.L. 10 ottobre 2012, n. 174, come modificata dalla legge di conversione 7 dicembre 2012, n. 213], in cui si dispone che "Per i lavori pubblici di somma urgenza, cagionati dal verificarsi di un evento eccezionale o imprevedibile, la Giunta, qualora i fondi specificamente previsti in bilancio si dimostrino insufficienti, entro venti giorni dall'ordinazione fatta a terzi, su proposta del responsabile del procedimento, sottopone al Consiglio il provvedimento di riconoscimento della spesa con le modalità previste dall'articolo 194, comma 1, lettera e), prevedendo la relativa copertura finanziaria nei limiti delle accertate necessità per la rimozione dello stato di pregiudizio alla pubblica incolumità. Il provvedimento di riconoscimento è adottato entro 30 giorni dalla data di deliberazione della proposta da parte della Giunta, e comunque entro il 31 dicembre dell'anno in corso se a tale data non sia scaduto il predetto termine. La comunicazione al terzo interessato è data contestualmente all'adozione della deliberazione consiliare."

Si richiamano, altresì:

l'art. 176 del D.P.R. n. 207/2010 che, al comma 1, prevede: "In circostanze di somma urgenza che non consentono alcun indugio, il soggetto fra il responsabile del procedimento e il tecnico che si reca prima sul luogo, può disporre, contemporaneamente alla redazione del verbale di cui all'art. 175 la immediata esecuzione dei lavori entro il limite di 200.000 euro o comunque quanto indispensabile per rimuovere lo stato di pregiudizio alla pubblica incolumità";

l'art. 18 della L.R. 3/2007, il cui comma 4 dispone: "Alle amministrazioni aggiudicatrici è fatto divieto, nel corso dello stesso anno solare, di affidare, con la procedura di somma urgenza, ad una stessa impresa, o impresa controllata, controllante o collegata ai sensi dell'art. 2359 del codice civile, l'esecuzione di appalti, per importi complessivi superiori a euro quattrocentomila";

l'art. 24, comma 12, del regolamento comunale di contabilità; la segretariale prot. n. 855052 del 14.11.2013, laddove si dettano note interpretative in materia di regolarizzazione dell'ordinazione di spesa fatta a terzi per lavori di somma urgenza.

U.S. Segretario
Magistris

Si richiamano, altresì, i principi in materia di affidamento ed esecuzione di opere e lavori pubblici di cui all'art. 2 del Codice dei contratti, comma 1: economicità, efficacia, tempestività e correttezza, libera concorrenza, parità di trattamento, non discriminazione, trasparenza, proporzionalità, pubblicità.

In relazione alla problematica della tipologia dei lavori di somma urgenza, si ritiene utile richiamare la Deliberazione n. 55 del 16 maggio 2012 dell'AVCP, in cui, sebbene in riferimento ad un caso concreto, l'Autorità esprime i seguenti generali canoni interpretativi:

- affinché una condizione possa considerarsi di somma urgenza è necessario che l'evento calamitoso sia già in atto e comporti pregiudizio alla pubblica incolumità;
- i lavori da eseguire immediatamente, di "somma urgenza", sono solo quelli strettamente necessari per rimuovere lo stato di pregiudizio alla pubblica incolumità;
- gli eventuali lavori a "corredo" non possono essere considerati lavori di somma urgenza. E' consentito dare ad essi "priorità", tuttavia, eliminato lo stato di "pregiudizio" con la messa in sicurezza dell'area, devono essere affidati con le usuali procedure consentite dal codice.

Resta intesa la responsabilità tecnico-amministrativa della dirigenza in ordine alla valutazione della sussistenza dei presupposti, fattuali e normativi - relativi, in particolare, al pregiudizio della pubblica incolumità - che legittimano la facoltà di ricorrere, ai sensi dell'art. 176 del DPR n. 207/2010, ad una procedura di affidamento negoziata, cui l'ordinamento consente di ricorrere quando vi sia da far fronte ad una situazione oggettiva di assoluta urgenza ed eccezionalità.

Si ricorda che la responsabilità in merito alla regolarità tecnica viene assunta dal dirigente che sottoscrive la proposta, sulla quale ha reso il proprio parere di competenza in termini di "Favorevole" ai sensi dell'art. 49 del D.Lgs. 267/2000, attestando, quindi, a mente del successivo art. 147 bis, la regolarità e la correttezza dell'azione amministrativa nell'ambito del controllo di regolarità amministrativa e contabile assegnato alla dirigenza stessa nella fase preventiva della formazione dell'atto, al fine di garantire, ai sensi del precedente art. 147, la legittimità, la regolarità e la correttezza dell'azione amministrativa medesima.

Nel richiamare il parere di regolarità contabile, spetta all'Organo deliberante, sulla scorta delle motivazioni riportate nell'atto e alla stregua del risultato dell'istruttoria svolta dall'ufficio proponente, l'apprezzamento dell'interesse e del fine pubblico ed ogni altra valutazione conclusiva.

23/11/2013
Il Segretario Generale

Registis

28

A



COMUNE DI NAPOLI
SEGRETERIA GENERALE
SEGRETERIA DELLA GIUNTA COMUNALE

PARZIALMENTE
PROPOSTA AL C.C.

ALLEGATI COSTITUENTI PARTE
INTEGRANTE DELLA
DELIBERAZIONE DI G. C.
N. 1039.....DEL 27-12-2013



COMUNE DI NAPOLI

Municipalità 4

San Lorenzo-Vicaria

Poggioreale-Zona Industriale

Servizio Attività Tecniche

Oggetto: Lavori di somma urgenza da eseguirsi in Napoli, via E. Pessina altezza civico 81 (quartiere San Lorenzo), per la messa in sicurezza della sede stradale ed il ripristino della continuità idraulica dei manufatti fognari. Intervento da eseguirsi ai sensi degli artt. 176 D.P.R. 5 ottobre 2010, n. 207, e 18 L.R. n° 03/07.

VERBALE DI SOMMA URGENZA del 01 dicembre 2013

Premesso che:



- il giorno 29.11.2013, giungevano comunicazioni alla Protezione Civile da:
Comando Provinciale VV.F. di Napoli "forte vibrazioni alla pavimentazione stradale" (prot. n. PG/2013/902399 registrato alle ore 11:05);
U.O. Avvocata - Polizia Locale "si comunica che VV.FF. Hanno segnalato che in via E. Pessina 81 vi è una voragine. Per quanto di competenza pregasi intervenire massima urgenza per verifica tecnica e transennamento area interessata. ns. personale e Vv.f. sul posto" (fono n. 3652);
- il tecnico della Protezione Civile I.D. Geologo C. CASABURI, a seguito di verifica tecnica, redigeva la nota prot. PG/2013/904201 riportata in allegato 1 in cui si legge: "...Avvallamento del marciapiede con ampio vuoto sottostante in via Pessina nel tratto compreso tra il civico 78 ed il civico 83 in prossimità dei sottoservizi fognari, da cui si rileva concreto pericolo per persone determinate. Sul posto era presente personale dei Vigili del fuoco, del Servizio difesa idrogeologica del territorio e sicurezza abitativa, del cantiere fognature "Miroballo" e del cantiere fognature "Pignatelli".....";
- il manufatto fognario sottostante al citato tratto di marciapiede, ha dimensioni pari a 60 cm x 135 cm (0.81 mq) e pertanto ai sensi dei vigenti regolamenti comunali è di competenza Municipale ed in particolare del S.A.T. 4;
- il geom. Giovanni MARANO, in forza alla struttura decentrata cantiere fognature "Pignatelli" c/o S.A.T. 4, a seguito di verifica sui luoghi e riscontro del vuoto sottostante, contattava il funz. arch. Enrico MARTINELLI nella qualità di coordinatore della Unità operativa a cui afferisce la manutenzione stradale e fognaria di competenza del Servizio Attività Tecniche della Municipalità 4 il quale era impossibilitato ad intervenire. Il geom. Marano contattava, pertanto, per ausilio sui luoghi il dott. Luigi TREMATERRA nella qualità di Direttore della Municipalità 4 e Dirigente del Servizio Attività Tecniche e l'arch. Salvatore IERVOLINO del Ciclo integrato del acque.
- alle ore 17:45 circa il funz. ing. Arnaldo STELLA del S.A.T. 4, veniva contattato per le vie brevi prima dall'arch. IERVOLINO e poi dal dott. TREMATERRA, dirigente ad interim del SAT, che lo invitava tempestivamente a recarsi sui luoghi;
- alle ore 18:10 circa, il funz. ing. Arnaldo STELLA sui luoghi riscontrava che per l'intera larghezza del marciapiede delle dimensioni medie di 3,35 m e per una lunghezza di circa 15 m la pavimentazione, a monte e valle del civ. 81, era sospesa nel vuoto;
- lo stesso funzionario, alle ore 18:30 circa, accertava i presupposti di somma urgenza di cui alla normativa vigente e senza indugio ha provato a contattare prima l'operatore "GRUMIC s.r.l." e poi "La Rocca soc. coop." senza riuscirvi. Entrambi gli operatori

economici indicati sono aggiudicatari di appalti in cui l'ing. STELLA ricopre il ruolo di responsabile del procedimento.

Veniva quindi contattato l'operatore "Ge.Co. Costruzioni s.r.l." procuratore generale Sig. Antonio Giuseppe MOSCA, col quale il funzionario ingegnere ha interloquito recentemente per un intervento stradale e fognario a via Martucci, atteso che la citata impresa risulta affidataria, a seguito di procedura negoziata, di appalto di manutenzione straordinaria stradale con il SAT della Municipalità 1;

- i dipendenti della Ge.Co. realizzavano subito una adeguata recinzione dell'area di cantiere interessata, sostituendo quella predisposta dalla Napoli servizi, rinviando la prosecuzione delle ulteriori lavorazioni all'indomani, sabato 30.11.2013 ore 7:00;
- l'accertamento delle cause, che hanno provocato il dissesto, è ancora in corso anche se la totalità degli enti intervenuti per disattivare i propri sottoservizi riferivano che a monte della zona interessata (altezza del Museo) è presente una consistente e datata perdita idrica da una saracinesca di grosso diametro;
- pur tuttavia, a prescindere dalla certezza delle cause che hanno provocato il dilavamento, è indispensabile ed urgentissimo mettere in sicurezza la sede stradale, e ripristinare la continuità idraulica del citato manufatto fognario per eliminare lo stato di pregiudizio alla pubblica incolumità;
- le operazioni di demolizione della pavimentazione sospesa e gli accertamenti effettuati nell'intera giornata di sabato 30, concluse dopo la mezzanotte, hanno consentito di stimare un volume dilavato pari a circa 300 mc con interessamento trasversale della quasi totalità della sede stradale e con danni importati anche alla cloaca massima delle dimensioni pari ad 1.60 m x 1.45 m (2.45 mq) di competenza centrale.

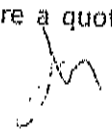
Per tutto quanto sopra, l'ingegnere Arnaldo STELLA, funzionario del Servizio Attività Tecniche della Municipalità 4, intervenuto sui luoghi e constatato il grave stato di pericolo di cui in premessa, visti gli artt. 176 D.P.R. 5 ottobre 2010, n. 207, e 18 L.R. N° 03/07, con il presente verbale di somma urgenza, redatto a valle delle operazioni dell'intera giornata di sabato 30 novembre e precisamente in data 1° dicembre 2013 alle ore 2:00 affida alla ditta Ge.Co. Costruzioni s.r.l. procuratore generale Sig. Antonio Giuseppe MOSCA, sede sociale impresa: Afragola (Na) Via Pizzo Mancino - Contrada Controloro, gli elencati ed indispensabili lavori di somma urgenza:

1. Recinzione stabile dell'area interessata;
 2. realizzazione foro d'ingresso nel sottosuolo propedeutico e necessario sia per la maggiore comprensione del fenomeno sia per la definizione degli ulteriori interventi;
 3. demolizione della pavimentazione sospesa (3.35 m x 15.00 m);
 4. riempimento, a mezzo di calcestruzzo alleggerito, per la messa in sicurezza del cavedio sottoservizi e dell'area di cui alla pavimentazione sospesa (circa 220 mc)
 5. ricostruzione del manufatto fognario municipale per il ripristino della continuità idraulica;
 6. assistenza a tutte le fasi lavorative, anche di altri enti, connesse con le attività emergenziali;
 7. ulteriore riempimento con stabilizzato (circa 40 mc) per portare a quota stradale la voragine presente sul marciapiede;
- 
- 
- 

8. ripristino della continuità idraulica della cloaca massima a mezzo rimozione del piedritto sx idraulica crollato e riempimento della platea pesantemente danneggiata in più punti, con ricostruzione delle banchine;

Le lavorazioni di cui ai punti 1 e 2 sono state eseguite nella giornata del 30.11.2013.

Le parti concordano che per tale somma urgenza verrà utilizzato il prezzario Lavori Pubblici Regione Campania edizione 2013 adottato dall'Amministrazione con Delibera di Giunta Comunale n° 805 del 14.11.2013. Il costo della mano d'opera, i rimborsi a fattura (incrementati del 15%) e gli oneri della sicurezza non sono soggetti al ribasso concordato nella misura del 10% oltre IVA come per legge.

Detto ribasso è scaturito tenendo presente sia i ribassi offerti dall'operatore con l'Amministrazione Comunale, a seguito di procedura negoziata o ad evidenza pubblica, sia considerando la diversità delle lavorazioni tra quelle già oggetto dei suddetti appalti e quelle della presente somma urgenza (consistente in grosse quantità di cls in cui notoriamente non vi è un adeguato utile, oltre a lavorazioni notturne, festive ed in fogna).

Il costo dell'intervento è stimato nella misura di € 190.000,00 che sommato agli importi delle somme urgenze già effettuate nell'anno 2013 dalla Ge.Co, così come dichiarato dallo stesso, fornisce un totale pari ad € 260.000,00 e quindi nei limiti dell'art. 18 co. 4 L.R. N° 03/07 (€ 400.000,00).

L'impresa accetta senza riserve, l'affidamento e la consegna dei lavori.

Il presente è immediatamente impegnativo per l'impresa Ge.Co mentre lo sarà per la Amministrazione dopo le approvazioni di rito.

Letto Confermato e sottoscritto.

Napoli, li ore 02:00 del 1° dicembre 2013

Impresa Ge. Co. Costruzioni

Sig. Antonio Giuseppe MOSCA

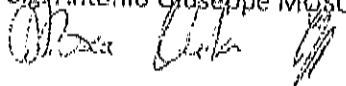

Il Direttore dei Lavori

I.D.T. Giovanni MARANO

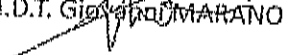

Il R.d.P.

Funz. Ing. Arnaldo STELLA



VISTO

Il Direttore Municipalità 4

Dirigente Servizio Attività Tecniche

avv. LUIGI TREMATERRA

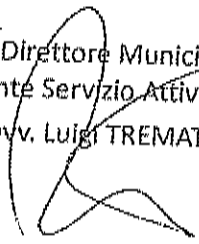

Il Vice Direttore Generale Area Tecnica

arch. Giuseppe PULLI





Comune di Napoli
Municipalità 4 - S.Lorenzo - Vicaria - Poggioreale - Z.I

pag. 1

COMPUTO METRICO

OGGETTO: Lavori di Somma Urgenza necessari alla messa in sicurezza della sede stradale e continuità idraulica cloca massima e fogna promiscua via Pessina altezza civ. 81.

COMMITTENTE: Comune di Napoli

Data, 10/12/2013

IL TECNICO



Num.Ord. TARIFFA	DESIGNAZIONE DEI LAVORI	unità di misura	DIMENSIONI				Quantità	IMPORTI	
			par.ug.	lung.	larg.	h/peso		unitario	TOTALE
	RIPORTO								
	LAVORI IN ECONOMIA								
	lavori in economia (Cat 2) intervento sull'area antistante l'edificio civ. 81 (SbCat 1)								
1 LISTA N. 1	intervento in economia per : - primo intervento di somma urgenza durante il primo giorno per accertamenti e scavi con presenza in cantiere dei seguenti operai e mezzi d'opera, messi a disposizione per le attività di verifica e lavoro eseguiti in tale giorno : Cat 2 - lavori in economia								
	SOMMANO...	n.					1,00	5'729,49	5'729,49
2 LISTA N.2	Lavoro in economia per nolo a caldo dei mezzi d'opera messi a disposizione per le attività del cantiere dalle ore 17.00 del giorno 02/12/2013 alle ore 02.00 del 03/12/ 2013 Cat 2 - lavori in economia								
	SOMMANO...	n.					1,00	4'545,34	4'545,34
	Parziale LAVORI IN ECONOMIA euro								10'274,83
	A RIPORTARE								10'274,83

Num.Ord. TARIFFA	DESIGNAZIONE DEI LAVORI	unità di misura	DIMENSIONI				Quantità	IMPORTI	
			par.ug.	lung.	larg.	H/peso		unitario	TOTALE
	RIPORTO								10'274,83
	LAVORI A MISURA								
	lavori a misura (Cat 1) Intervento sull'area antistante l'edificio civ. 81 (Sb Cat 1)								
3 E.01.050.010 .a	Transporto a discarica autorizzata di materiali provenienti dagli scavi, demolizioni e rimozioni, compreso carico anche a mano, sul mezzo di trasporto, scarico a deposito a qualsiasi distanza secondo le modalità prescritte per la discarica. La misurazione relativa agli scavi è calcolata secondo l'effettivo volume, senza tener conto di aumenti di volume conseguenti alla rimozione dei materiali, per le demolizioni secondo il volume misurato prima della demolizione dei materiali. Trasporto a discarica autorizzata di materiali provenienti dagli scavi, demolizioni e rimozioni Cat 1 - lavori a misura			25,00			25,00		
	SOMMANO...	mc					25,00	69,75	1'743,75
4 E.01.033.010 .a	Esaurimento di acqua negli scavi a mezzo di motopompa o elettropompa, compreso quanto occorre per l'esercizio, la manutenzione e la guardia della pompa, il posizionamento, il trasporto in cantiere e viceversa, la fornitura e il consumo dell'energia o combustibile, compresi, altresì, ogni onere e magistero per dare il lavoro finito a perfetta regola d'arte. Esaurimento di acqua negli scavi Cat 1 - lavori a misura			125,00			125,00		
	SOMMANO...	mc					125,00	10,07	1'258,75
5 E.03.010.020 .a	Calcestruzzo durabile a prestazione garantita, con classe di consistenza S4, con dimensione massima degli aggregati di 32 mm, in conformità alle norme tecniche vigenti. Fornito e messo in opera, compreso l'uso della pompa e del vibratore, nonché gli sfidi e gli oneri per i previsti controlli e quant'altro necessario per dare l'opera compiuta a perfetta regola d'arte. Sono esclusi le casseforme e i ferri di armatura. Per strutture di fondazione e innervate Classe di resistenza C25/30 Classe di esposizione XC1-XC2 Cat 1 - lavori a misura			22,00			22,00		
	getto 02/12/2013 di cui alle relative bolle di fornitura - mc						22,00	184,38	4'056,36
	SOMMANO...	mc					22,00		
6 E.03.010.010 .c	Calcestruzzo non strutturale a prestazione garantita, in conformità alle norme tecniche vigenti. D max nominale dell'aggregato 30 mm, Classe di consistenza S4. Fornito e messo in opera, compreso l'uso della pompa e del vibratore, nonché gli sfidi e gli oneri per i previsti controlli e quant'altro necessario per dare l'opera compiuta a perfetta regola d'arte. Sono escluse le casseforme. Classe di resistenza C20/25 Cat 1 - lavori a misura								
	A RIPORTARE								17'333,69

Num.Ord. TARIFFA	DESIGNAZIONE DEI LAVORI	unità di misura	DIMENSIONI				Quantità	IMPORTI	
			par.ug.	lung.	larg.	H/peso		unitario	TOTALE
	RIPORTO								17'333,69
	per riempimento della a cavità sottostante la strada creatasi a seguito cedimento fognatura								
	getto 02/12/2013 - di cui alle relative bolle di fornitura - mc			60,00			60,00		
	getto 03/12/2013 - di cui alle relative bolle di fornitura - cls alleggerito			56,00			56,00		
	SOMMANO...	mc					116,00	175,01	20'301,16
	A RIPORTARE								37'634,85

Num.Ord. TARIFFA	DESIGNAZIONE DEI LAVORI	unità di misura	DIMENSIONI				Quantità	IMPORTI	
			por.ug.	lung.	larg.	H/peso		unitario	TOTALE
	RIPORTO								37'634,85
7 NP01	<p>intervento sulla fognatura insistente su via Pessina (SbCat 2)</p> <p>Sovrapprezzo al Calcestruzzo classe di resistenza C20/ 25 per inerti in lapillo anziché calcarei . Cat 1 - lavori a misura</p> <p>per riempimento della a cavità sottostante la strada creatasi a seguito cedimento fognatura</p> <p>getto 03/12/2013 - di cui alle relative bolle di fornitura els alleggerito con lapillo</p>								
	SOMMANO...	mc		36,00			56,00		
							56,00	17,00	952,00
	A RIPORTARE								38'586,85

Num.Ord. TARIFFA	DESIGNAZIONE DEI LAVORI	unità di misura	DIMENSIONI				Quantità	IMPORTI	
			par.ug.	lung.	larg.	W/peso		unitario	TOTALE
	R I P O R T O								38'586,83
8 U.02.040.032 d	Intervento sull'area antistante l'edificio civ. 81 (SbCat I) Tubazione in PVC-U rigido non plastificato a parete strutturata per fognature e scarichi interrati civili e industriali non in pressione con profilo alveolare internamente ed esternamente con superfici lisce, con giunto a bicchiere, guarnizione elastomerica, contrassegnata ogni metro con marchio del produttore, diametro, data di produzione e marchio di conformità di prodotto IIP UNI o/o equivalente marchio rilasciato da organismo riconosciuto nell'ambito della comunità europea. Compresi i pezzi speciali, la posa in opera con relative giunzioni, esclusi la formazione del letto di posa e del rifianco con materiale idoneo. Rigidità anulare SN 16 kN/mq DE 400 mm Cat I - lavori a misura per costruzione nuova condotta fognaria antistante l'edificio, in luogo del vecchio fognolo SOMMANO...	m		15,00			15,00 15,00	65,45	981,75
9 U.02.040.022 b	Tubazione in PVC rigido, con contenuto minimo di PVC pari all'80% , per condotte di scarico interrate di acque civili e industriali, giunto a bicchiere con guarnizione elastomerica, contrassegnata ogni metro con marchio del produttore, diametro, data di produzione e marchio di conformità di prodotto IIP UNI o/o equivalente marchio rilasciato da organismo riconosciuto nell'ambito della comunità europea. Compresi i pezzi speciali, la posa in opera con relative giunzioni, esclusi la formazione del letto di posa e del rifianco con materiale idoneo. Rigidità anulare SN 4 kN/mq DE 125 mm Cat I - lavori a misura per collegamento discendente pluviale alla fognatura per sifone per collegamento caditoie stradali alla fogna - n. 2 SOMMANO...	m	1,50 2,00	6,00 1,00 1,00		6,00 1,50 2,00	9,50	8,55	81,23
10 U.04.020.020 g	Pozzetto di raccordo pedonale, sifonato, realizzato con elementi prefabbricati in cemento vibrato con impronte lateralì per l'immissione di tubi, senza coperchio o griglia, posto in opera compresi ogni onere e magistero per l'allaccio a tenuta con le tubazioni, inclusi il letto con calcestruzzo cementizio, il rifianco e il riporto con la sofa esclusione degli oneri per lo scavo Dimensioni 80x80x80 cm Cat I - lavori a misura per costruzione nuova condotta fognaria antistante l'edificio, in luogo del vecchio fognolo SOMMANO...	cad					1,00 1,00	148,09	148,09
11 U.04.020.080 b	Anello di prolunga per pozzetti di raccordi e camerette per traffico carrabile con elementi prefabbricati in cemento vibrato con pareti non inferiori a 15 cm, con impronte laterali per l'immissione di tubi, senza coperchio o griglia, posto in opera compresi ogni onere e magistero per l'allaccio a tenuta con le tubazioni, inclusi il rifianco con calcestruzzo cementizio, il riporto con la sofa esclusione degli oneri per lo scavo Dimensioni 70x70x50 cm								
	A R I P O R T A R E								39'797,92

Num.Ord. TARIFFA	DESIGNAZIONE DEI LAVORI	unità di misura	DIMENSIONI				Quantità	IMPORTI	
			par.ug.	lung.	larg.	H/peso		unitario	TOTALE
	RIPORTO								
	Cat 1 - lavori a misura Vedi voce n° 10 [cad 1.00]								39'797,92
	SOMMANO...	cad					1,00		
							1,00	-85,50	83,50
12 U.04.020.010 b	Pozzetto di raccordo pedonale, non diaframmato, realizzato con elementi prefabbricati in cemento vibrato con impronte laterali per l'immissione di tubi, senza coperchio o griglia, posto in opera compresi ogni onere e magistero per l'allaccio a tenuta con le tubazioni, inclusi il letto con calcestruzzo cementizio, il rifianco e il rinterro con la sola esclusione degli oneri per lo scavo Dimensioni 30x30x30 cm Cat 1 - lavori a misura per pozzetto di scarico discendente pluviale						1,00		
	SOMMANO...	cad					1,00		
							1,00	33,64	33,64
13 U.04.020.030 b	Anello di prolunga per pozzetti pedonali realizzato con elementi prefabbricati in cemento vibrato con impronte laterali per l'immissione di tubi, senza coperchio o griglia, posto in opera compresi ogni onere e magistero per l'allaccio a tenuta con le tubazioni, inclusi il rifianco con calcestruzzo cementizio, il rinterro con la sola esclusione degli oneri per lo scavo Dimensioni 30x30x35 cm Cat 1 - lavori a misura Vedi voce n° 12 [cad 1.00]						1,00		
	SOMMANO...	cad					1,00		
							1,00	30,76	30,76
14 U.04.020.250 a	Fornitura e posa in opera di chiusini, caditoie e griglie in ghisa sferoidale di qualsiasi dimensione, forma e classe di corrobilità prodotti, secondo quanto sancito dall'ultima edizione delle norme UNI EN 124, da aziende certificate ISO 9001:2000 e marcati da un Ente di certificazione terzo legalmente riconosciuto. Montati in opera su di un preesistente pozzetto compreso la malta cementizia di allettamento ed ogni altro onere e magistero Fornitura e posa di chiusini caditoie e griglie in ghisa sferoidale Cat 1 - lavori a misura per nuovi pozzetti - chiusini 80x80 - peso 70 kg per nuovi pozzetti - chiusini 40x40 - peso 20 kg		1,00			70,000	70,00		
			1,00			20,000	20,00		
	SOMMANO...	kg					90,00	1,43	308,70
15 U.05.010.220 a	Rimozione e rimissione in opera di chiusini e griglie in ghisa, compreso: maneggiatura, opere murarie e quanto occorre per uno spostamento di quota non superiore a cm 8. Rimozione e rimissione in opera di chiusini Cat 1 - lavori a misura per rimessa in opera caditoie stradali 40x40		2,00			78,000	156,00		
	SOMMANO...	kg					156,00	0,78	121,68
16 U.02.040.022 h	Tubazione in PVC rigido, con contenuto minimo di PVC pari all'80%, per condotte di scarico interrato di acque civili e industriali, giunto a banchiera con guarnizione elastomerica, contrassegnata ogni metro con marchio del produttore, diametro, data di produzione e marchio di conformità di prodotto IIP UNI e/o equivalente marchio rilasciato da organismo riconosciuto nell'ambito della								
	A RIPORTARE								
									40'378,20

Num.Ord. TARIFFA	DESIGNAZIONE DEI LAVORI	unità di misura	DIMENSIONI				Quantità	IMPORTI	
			par.ug.	lung.	larg.	H/peso		unitario	TOTALE
	RIPORTO								40'378,20
	comunità europea. Compresi i pezzi speciali, la posa in opera con relative giunzioni, esclusi la formazione del letto di posa e del rifianco con materiale idoneo. Rigidità snallare SN 4 kN/mq DE 125 mm Cat 1 - lavori a misura per predisposizione linea Enel		5,00	4,00			20,00		
	SOMMANO...	m					20,00	8,55	171,00
17 U.02.040.035 a	Tubazione corrugata a doppia parete in PP per condotte di scarico interrate non in pressione a norma EN 13476-3 (tipo B), con parete interna liscia di colore chiaro per facilitare l'ispezione visiva e con telecamera, fornita e posta in opera secondo UNI ENV 1046. Le barre devono riportare in marcatura sulla superficie esterna tutte le informazioni previste dalla norma di riferimento. Il collegamento tra gli elementi avverrà a mezzo di bicchiere o manicotto con relative guarnizioni. Compensati nel prezzo i pezzi speciali, ogni onere per la posa in opera con relative giunzioni, esclusi solo la formazione del letto di posa edel rifianco con materiale idoneo. Rigidità snallare SN 16 (>= 16 kN/mq) DE 200 mm Cat 1 - lavori a misura per predisposizione linea Enel - si considera il coeff. 0,90 per compensare il diametro da mm. 160 anziché 200 *(par.ug.=5*0,90)		4,50	4,00			18,00		
	SOMMANO...	m					18,00	14,93	268,74
18 E.03.030.010 a	Casseforme di qualunque tipo rette o curve per getti di conglomerati cementizi semplici o armati compresa armo, disarmante, disarmo, opere di puntellatura e sostegno fino ad un'altezza di 3 metri dal piano di appoggio, nonché la pulitura del materiale per il reimpiego; eseguite a regola d'arte e misurate secondo la superficie effettiva delle casseforme a contatto con il calcestruzzo. Strutture di fondazione Cat 1 - lavori a misura per ricostruzione controparete in aderenza alla fondazione edificio (ex muratura (info) - fondazione			15,00		1,000	15,00		
	SOMMANO...	mq					15,00	23,04	345,60
19 U.05.020.080 a	Strato di fondazione in misto granulare stabilizzato con legante naturale, compresi l'eventuale fornitura dei materiali di apporto o la vagliatura per raggiungere la idonea granulometria, acqua, prove di laboratorio, lavorazione e costipamento dello strato con idonee macchine, compresi, altresì, ogni fornitura, lavorazione, onere e magistero per dare il lavoro finito a perfetta regola d'arte, misurato in opera dopo costipamento Strato di fondazione in misto granulare stabilizzato con legante naturale Cat 1 - lavori a misura per riempimento scavo e fondazione stradale marciapiede		15,00	3,350	1,580		79,40		
	A RIPORTARE						79,40		41'163,54

Num.Ord. TARIFFA	DESIGNAZIONE DEI LAVORI	unità di misura	DIMENSIONI				Quantità	IMPORTI	
			par.ug.	lung.	larg.	spesso		unitario	TOTALE
	RIPORTO						79,40		41'163,54
	SOMMANO...	mc					79,40	28,84	2'289,90
30 U.05.030.040 .c	Cordoni vecchi di pietrastra rilavorati a bocciarda o a puntillo nelle facce vista ed a scalpello negli assetti, con spigolo arrotondato o sfettato, in opera con strato di allettamento di malta idraulica, compreso ogni onere e magistero relativo; Di larghezza pari a 30 cm Cat 1 - lavori a misura			13,00			13,00		
	SOMMANO...	m					13,00	27,34	355,42
31 U.05.030.030 .d	Cordoni di pietrastra di lunghezza non inferiore a 70 cm e altezza da cm 20 fino a cm 27, lavorati sulla faccia vista e a scalpello negli assetti, con spigoli arrotondati o sfettati, in opera con strato di allettamento di malta idraulica compreso ogni onere e magistero relativo; Di larghezza pari a 40 cm Cat 1 - lavori a misura								
	per integrazione dei vecchi cordoni			2,00			2,00		
	SOMMANO...	m					2,00	46,38	92,76
22 E.03.010.020 .a	Calestruzzo durabile a prestazione garantita, con classe di consistenza S4, con dimensione massima degli aggregati di 32 mm, in conformità alle norme tecniche vigenti. Fornito e messo in opera, compreso l'uso della pompa e del vibratore, nonché gli sfridi e gli oneri per i previsti controlli e quant'altro necessario per dare l'opera compiuta a perfetta regola d'arte. Sono esclusi le casseforme e i ferri di armatura. Per strutture di fondazione e interrate Classe di resistenza C25/30 Classe di esposizione XC1-XC2 Cat 1 - lavori a misura								
	per massetto pavimentazione marciapiede e fondazione cordoli, in lastre di pietra		20,00	3,300	0,100		6,60		
	SOMMANO...	mc					6,60	184,38	1'216,91
23 E.07.010.010 .a	Massetto in malta cementizia a 400 Kg di cemento di spessore non inferiore a 3 cm per la posa di pavimentazioni, dato in opera ben pistonato e livellato a frattazzo a perfetta piano, compresi l'eventuale raccordo a guscio con le pareti, il culo e il tiro dei materiali e ogni altro onere e magistero per dare il lavoro finito a perfetta regola d'arte Spessore 3 cm Cat 1 - lavori a misura								
	per pavimentazione definitiva marciapiede, in lastre di pietra		15,00	3,000			45,00		
	SOMMANO...	m ²					45,00	14,26	641,70
24 E.22.010.010 .c	Pavimentazione in cubetti di pietra lavica o/o porfido, posta in opera su sottostante massetto di fondazione, da pagarsi a parte, compresi oneri per interruzioni intorno agli alberi e ai chiusini, formazione di pendenze, allettamento su uno strato di 8-10 cm di sabbia, disposizione in opera anche a disegno, innaffiamento della superficie, eventuale sigillatura dei giunti con una colata di cemento liquido nelle connessioni, fino a completo riempimento, sfridi, tagli a misura, carico, trasporto e scarico a rifiuto, a qualsiasi distanza, del								
	A RIPORTARE								45'760,23

12
H
C

Num.Ord. TARIFFA	DESIGNAZIONE DEI LAVORI	unità di misura	DIMENSIONI				Quantità	IMPORTI	
			par.ug.	lung.	larg.	H/peso		unitario	TOTALE
	RIPORTO								45'760,23
25 E.22.10.40.c	materiale inutilizzabile e ogni altro onere e magistero per dare il lavoro finito a perfetta regola d'arte Dimensioni 8x8x10 cm Cat I - lavori a misura per ripristino pavimentazione stradale in accosto			13,00	0,500		7,50		
	SOMMANO...	mq					7,50	95,30	714,75
	Pavimentazione in lastre di pietra dura, posta in opera su sottostante massetto di fondazione, da pagarsi a parte; lastre quadrate o rettangolari di lato minore non inferiore a 35 cm, dello spessore non superiore a 10 cm, con impiego di malta cementizia, allettata a rifiuto, previo costipamento del sottofondo e correzione del piano di posa con malta comune e seglie; compresi oneri per preparazione a squadra dei bordi delle lastre di pietra, interruzioni intorno agli alberi e ai chiusini, formazione di pendenze, disposizione in opera anche a disegno, innaffiamento della superficie, eventuale sigillatura dei giunti con una colata di cemento liquido nelle connessioni, fino a completo riempimento, sfridi, tagli a misura, carico, trasporto e scarico a rifiuto, a qualsiasi distanza, del materiale inutilizzabile e ogni altro onere e magistero per dare il lavoro finito a perfetta regola d'arte Lastre in basalto Cat I - lavori a misura per pavimentazione marciapiede			20,00	3,000		60,00		
	SOMMANO...	mq					60,00	104,71	6'282,60
	Parziale LAVORI A MISURA euro								42'482,75
	A RIPORTARE								52'757,58

Num.Ord. TARIFFA	DESIGNAZIONE DEI LAVORI	unità di misura	DIMENSIONI				Quantità	IMPORTI	
			par.ug.	lung.	larg.	H/peso		unitario	TOTALE
	RIPORTO								52'757,58
	LAVORI IN ECONOMIA								
	lavori in economia (Cat 2) intervento sull'area antistante l'edificio civ. 81 (SbCat 1)								
26 LISTA N. 3	intervento in economia per ripristino dei vani d'ingresso dei n. 2 locali commerciali posti lateralmente all'ingresso del Palazzo civ. 81, danneggiati dall'evento verificatosi. I lavori consistono in : - ripristino pavimentazione ingresso locale commerciale fiorato con rimozione soglie in marmo rotte e sostituzione con nuove lastre in marmo spessore cm. 3 per soglia ed alzata () - ripristino pavimentazione ingresso locale commerciale (alla sx del portone edificio) con rimozione soglie in marmo rotte e sostituzione con nuove lastre in marmo spessore cm. 3 per soglia ed alzata Cat 2 - lavori in economia								
	SOMMANO...	n.					1,00	772,46	772,46
TA N. 4	intervento in economia per : - costo relativo alla presenza dei seguenti mezzi d'opera per l'intera durata del cantiere (senza considerare l'incidenza di tempo relativo a lavorazioni di scavo e rinterro valutate a misura ed eseguite in un lasso di tempo circoscritto ad una giornata) : - n. 1 autocarro portata 50 q.li (utilizzato anche per deposito materiale dovuto alla mancanza di spazio) - n. 1 escavatore bobcat Cat 2 - lavori in economia								
	SOMMANO...	n.					1,00	5'566,00	5'566,00
	Parziale LAVORI IN ECONOMIA euro								6'338,46
	A RIPORTARE								
TE: Comune di Napoli									
									59'096,04

14/8

14/8

Num.Ord. TARIFFA	DESIGNAZIONE DEI LAVORI	unità di misura	DIMENSIONI				Quantità	IMPORTI	
			par.ug.	lung.	larg.	H/peso		unitario	TOTALE
	RIPORTO								59'096,04
	LAVORI A MISURA								
	lavori a misura (Cat I)								
	intervento sulla fognatura esistente su via Pessina (SbCat 2)								
28 E.01.035.010 .a	Esaurimento di acqua negli scavi a mezzo di motopompa o elettropompa, compreso quanto occorre per l'esercizio, la manutenzione e la guardia della pompa, il posizionamento, il trasporto in cantiere e viceversa, la fornitura e il consumo dell'energia o combustibile, compresi, altresì, ogni onere e magistero per dare il lavoro finito a perfetta regola d'arte. Esaurimento di acqua negli scavi Cat I - lavori a misura								
	per acqua presente nella cavità sottostante la condotta - rimozione preventiva in uno sn. mc			200,00			200,00		
	per sgottamento acqua durante i lavori (lato dx scendendo)			200,00			200,00		
	SOMMANO...	mc					400,00	10,07	4'028,00
29 E.03.010.010 .c	Calcestruzzo non strutturale a prestazione garantita, in conformità alle norme tecniche vigenti, D max nominale dell'aggregato 30 mm, Classe di consistenza S4. Fornito e messo in opera, compreso l'uso della pompa e del vibratore, nonché gli sfridi e gli oneri per i previsti controlli e quant'altro necessario per dare l'opera compiuta a perfetta regola d'arte. Sono escluse le casseforma, Classe di resistenza C20/25 Cat I - lavori a misura								
	per riempimento cavità sottostante condotta fognaria su via pessina								
	- getto del 4/12/2013 - di cui alle bolle di fornitura -els alleggerito			46,00			46,00		
	getto del 06/12/2013 - di cui alle bolle di fornitura -els alleggerito			36,00			36,00		
	SOMMANO...	mc					82,00	175,01	14'350,82
30 NP01	Sovrapprezzo al Calcestruzzo classe di resistenza C20/25 per inerti in lapillo anziché calcareo. Cat I - lavori a misura								
	per riempimento cavità sottostante condotta fognaria su via pessina								
	- getto del 4/12/2013 - di cui alle bolle di fornitura - mc			46,00			46,00		
	getto del 06/12/2013 - di cui alle bolle di fornitura - mc			36,00			36,00		
	SOMMANO...	mc					82,00	17,00	1'394,00
31 E.03.010.020 .a	Calcestruzzo durabile a prestazione garantita, con classe di consistenza S4, con dimensione massima degli aggregati di 32 mm, in conformità alle norme tecniche vigenti. Fornito e messo in opera, compreso l'uso della pompa e del vibratore, nonché gli sfridi e gli oneri per i previsti controlli e quant'altro necessario per dare l'opera								
	A RIPORTARE								78'868,86

Num.Ord. TARIFFA	DESIGNAZIONE DEI LAVORI	unità di misura	DIMENSIONI				Quantità	IMPORTI	
			par.ug.	lung.	larg.	H/peso		unitario	TOTALE
	RIPORTO								78'868,86
	compiuta a perfetta regola d'arte. Sono esclusi le casseforme e i ferri di armatura. Per strutture di fondazione e interrate Classe di resistenza C25/30Classe di esposizione XC1-XC2 Cat 1 - lavori a misura								
	per riempimento cavità sottostante condotta fognaria su via pessina								
	getto del 05/12/2013 - di cui alle bolle di fornitura - mc getto del 06/12/2013 - di cui alle bolle di fornitura - mc			19,00 10,00			19,00 10,00		
	SOMMANDO...	mc					29,00	184,38	5'347,02
32 R.05.030.020 a	Ripresa di murature mediante sostituzione parziale del materiale con metodo scuci-cuci, comprendente demolizione in breccia nella zona di intervento, ricostruzione della muratura e sua foratura mediante inserimento di cunei di legno da sostituire a ritiro avvenuto, con elementi murari attetati con malta abbastanza fluida; compresa la fornitura del materiale, il carico, il trasporto - a qualsiasi distanza - e lo scarico a rifiuto del materiale di risulta ed ogni onere e magistero per dare l'opera finita a perfetta regola d'arte, secondo le seguenti tipologie di murature: mattoni di tufo Cat 1 - lavori a misura								
	per interventi di ripristino in corrispondenza di lesioni - per ricostruzione piedritti - parte basamentale		2,00	35,00 10,00	0,250 0,400	0,350 0,500	3,06 4,00		
	SOMMANDO...	m³					7,06	492,04	3'473,80
33 E.06.010.060 a	MALTA CEMENTIZIA Con 300 Kg di cemento Cat 1 - lavori a misura								
	per ricostruzione platea fognolo e banchine platea per banchine per banchine			10,00 10,00 10,00	3,000 0,300 0,300	0,300 0,200 0,200	9,00 0,40 1,00		
	SOMMANDO...	mc					10,40	115,53	1'201,51
34 E.08.010.020 c	Muratura per opere di fondazione retta o curva formata da scheggioni di pietrame o di tufo e malta, di qualsiasi spessore, assessorio a mano compreso ogni onere inerente alla profondità dei cavi, all'ingombro delle armature, alle ammorsature, spigoli e riseghe. Con fornitura del pietrame: con malta bastarda Cat 1 - lavori a misura								
	per riempimento cavità laterale al fognolo e costruzione del piedritto di chiusura con blocchi di tufo cementati con malta cementizia		3,20	2,900	2,000		18,56 18,56	114,69	2'128,65
35 E.16.020.030 b	Intonaco civile liscio a tre strati, costituito da un primo strato di rinzafto, da un secondo strato tirato in piano con regolo e frazzzo (arricciatura), ultimo strato di rifinitura con malta fine (colla di malta liscia con frazzzo metallico o alla pezza), dello spessore complessivo non inferiore a 15 mm. eseguito con predisposte guide (comprese nel prezzo) su pareti o soffitti piani o curvi, interno o esterno, compresi i ponti di servizio fino a 4 m dal piano di appoggio, il tiro e il								
	A RIPORTARE								91'019,84

Num.Ord. TARIFFA	DESIGNAZIONE DEI LAVORI	unità di misura	DIMENSIONI				Quantità	IMPORTI	
			par.ug.	lung.	larg.	H/peso		unitario	TOTALE
	RIPORTO								91'019,84
	calo dei materiali, e ogni altro onere e magistero per dare il lavoro finito a perfetta regola d'arte Con malta bastarda di calce, sabbia e cemento Cat 1 - lavori a misura								
	per costruzione del piedritto di chiusura cavità con blocchi di tufo cementati con malta cementizia per piedritti ricostruiti		2,00	2,00		1,800 0,500	3,60 2,00		
	SOMMANO...	mq					5,60	22,54	126,22
36 NP002	Aumento percentuale per l'esecuzione di lavorazioni all'interno di manufatti fognari fino alla distanza massima di mt. 50 dal punto di accesso, compreso gli oneri per calo in verticale ed il tiro in alto attraverso i pozzetti di ispezione di materiali da rifiuto o da impiegare per le lavorazioni, il loro trasporto in orizzontale, il cambio turno delle maestranze impegnate entro fogna ogni due ore e la permanenza di personale in superficie per l'assistenza, la preparazione dei materiali da impiegare nelle lavorazioni entro fogna, nonché ogni altra diminuita produzione e perdita di tempo per l'esecuzione dei lavori in luoghi angusti e di non facile accesso. Cat 1 - lavori a misura								
	per lavorazione voce n. 29					14350,820	14'350,82		
	per lavorazione voce n. 31					5347,020	5'347,02		
	per lavorazione voce n. 32					3473,800	3'473,80		
	per lavorazione voce n. 33					1201,510	1'201,51		
	per lavorazione voce n. 34					1376,380	1'376,38		
	per lavorazione voce n. 35					126,220	126,22		
	SOMMANO...	%					35'375,65	20,00	5'175,13
37 E.22.010.140 a	Rimozione di basole vecchie, ripreso a scalpello sullo facciato ed negli assetti, riposte in opera a secco su letto di sabbia di altezza pari a 10 cm, compresa la sigillatura o bitumatura dei giunti e il trasporto a rifiuto delle scorie e rifiuti prodotti Rimozione, rifilatura e posa di vecchie basole Cat 1 - lavori a misura								
	per saggi effettuati sul marciopiede via Pessina lato scalinata			0,50	0,300		0,25		
	SOMMANO...	m²					0,25	53,83	13,46
	oneri della sicurezza (Cat 3)								
	A RIPORTARE								96'334,65

Num.Ord. TARIFFA	DESIGNAZIONE DEI LAVORI	unità di misura	DIMENSIONI				Quantità	IMPORTI	
			par.ug.	lung.	larg.	H/peso		unitario	TOTALE
	RIPORTO								96'334,63
38 o.s.1	<p>oneri della sicurezza (SubCat 3)</p> <p>Apprestamenti della sicurezza per intervento all'interno della fognatura Cloaca Massima su via Pessina consistenti in:</p> <p>- realizzazione di n. 1 pozzetto di accesso occorrente per l'esecuzione del getto all'interno della fognatura (per introduzione pompa autobetoniera)</p> <p>- per opere provvisorie eseguite all'interno della fognatura per consentire agli operai di intervenire all'interno, quali realizzazione di paratie per aggotamento dell'acqua, impianto d'illuminazione con cavi e fari per illuminare la condotta eseguito all'interno della fognatura per consentire i lavori all'interno, puntellatura delle strutture in muratura della condotta, ed interventi simili non stimabili a misura</p> <p>- nolo a caldo di autocarro portata q.li 110 utilizzato come deposito materiale in assenza di spazio disponibile (cantiere su sede stradale)</p> <p>Cat 3 - oneri della sicurezza</p> <p>incidenza manod'opera per apprestamenti</p> <p>n. 2 ore al giorno x n.1 operaio specializzato x giorni 5 - costo orario euro 27,96</p> <p>n. 2 ore al giorno x n.1 operaio qualificato - costo orario 25,87</p> <p>incidenza materiali occorrenti per apprestamenti, impianto illuminazione, paratie e tubazione in pvc per aggotamento acqua - a corpo euro 350</p> <p>nolo a caldo autocarro portata q.li 110 - 8 ore per giorni 5 -</p> <p>Parziale... a corpo</p> <p>maggiorazione 15 % spese generali e 10 % utile impresa</p> <p>Parziale... a corpo</p> <p>SOMMANO... a corpo</p>								
		2,00	5,00			27,960	379,60		
		2,00	5,00			25,870	258,70		
		1,00				350,000	350,00		
		8,00	5,00			55,000	2'200,00		
						3089,30	3'088,30		
						0,265	818,66		
							818,66		
							3'906,96	1,00	3'906,96
39 o.s.2	<p>Apprestamenti della sicurezza per spostamento e ricollocazione delle retinzioni di cantiere durante la fase di pavimentazione del marciapiede, i cui lavori dovranno essere realizzati garantendo l'ingresso ai n. 2 locali commerciali, con conseguente onere per la cantierizzazione parziale in più fasi</p> <p>Cat 3 - oneri della sicurezza</p> <p>incidenza manod'opera per apprestamenti</p> <p>n. 3 ore al giorno x n.1 operaio specializzato x giorni 3 - costo orario euro 27,96</p> <p>n. 3 ore al giorno x n.1 operaio qualificato - costo orario 25,87</p> <p>Parziale... a corpo</p> <p>maggiorazione 15 % spese generali e 10 % utile impresa</p> <p>Parziale... a corpo</p> <p>SOMMANO... a corpo</p>								
		3,00	5,00			27,960	419,40		
		3,00	5,00			25,870	388,05		
							807,45		
						807,45	213,97		
						0,265	213,97		
							1'021,42	1,00	1'021,42
	A RIPORTARE								101'263,03

Num.Ord. TARIFFA	DESIGNAZIONE DEI LAVORI	unità di misura	DIMENSIONI				Quantità	IMPORTI	
			par.ug.	lung.	larg.	H/peso		unitario	TOTALE
	RIPORTO								101'263,03
40 P.01.010.030 a	Recinzione provvisoriale modulare a pannelli ad alta visibilità con maglia di dimensioni non inferiore a 20 mm di larghezza e non inferiore a 50 mm di altezza, con irrigidimenti nervati e paletti di sostegno composti da tubolari metallici zincati di diametro non inferiore a 40 mm, completa con blocchi di cls di base, morsi di collegamento ed elementi cernierati per modulo porta e terminali, fornita e posta in opera, compresi ogni altro onere e magistero per dare il lavoro finito a perfetta regola. Peso totale medio non inferiore a 20 kg/m². Moduli di altezza pari a 2,00 m. Cat 3 - oneri della sicurezza.								
	per recinzione intorno allo scavo antistante l'edificio * (lung.=17+4,00+4,00)			25,00			2,100	52,50	
	per area di cantiere dell'intervento alla fognatura cloaca massima		2,00 1,00	6,00 3,00			2,100 2,100	25,20 6,30	
	SOMMAMO...	mq						84,00	22,19
41 P.01.010.020 b	Recinzione cieca provvisoriale di cantiere, con tavolame in legno di altezza non inferiore a 4,00 m con sostegni in travi di abete o ponteggi metallici, fornita e posta in opera. Completa delle necessarie controventature, segnalazioni luminose diurne e notturne, tabelle segnaletiche e ogni altro onere e magistero per dare il lavoro finito a perfetta regola d'arte. Tavolame in legno e elementi tubolari metallici. Cat 3 - oneri della sicurezza.								
	per intervento sull'area antistante l'edificio civ. 81 - recinzione area di cantiere realizzata su via Pessina per l'intervento fase 1 * (lung.=29+3,25+3,25+3,25+4,00)			42,75			2,000	85,50	
	Parziale...	mq						85,50	
	si contabilizza la medesima quantità per il rimontaggio della stessa recinzione successivamente per la fase 2 - ripavimentazione marciapiede			85,50				85,50	
	Parziale...	mq						85,50	
	SOMMAMO...	mq						171,00	36,16
42 P.01.010.060 a	Recinzione provvisoriale di aree di cantiere con rete in polietilene ad alta densità di peso non inferiore a 220 gr/m² indeformabile di color arancio brillante a maglie ovoidali, resistenza a trazione non inferiore a 1100 kg/m sostenuta da appositi paletti zincati infissi nel terreno ad una distanza non superiore a 1,5 m, fornita e posta in opera, compresi ogni altro onere e magistero per dare il lavoro finito a perfetta regola d'arte. Altezza pari a m 1,00. Cat 3 - oneri della sicurezza.								
	per recinzione intorno allo scavo antistante l'edificio			6,00			1,000	6,00	
	per recinzione intorno ai pozzetti di accesso e/o servizio alla fognatura cloaca massima - n. 1 pozzetto esterno all'area recintata su strada		1,00	4,00			1,000	4,00	
	recinzione per interdizione traffico veicolare su via Pessina, a monte ed a valle			20,00			1,200	24,00	
	- lato a monte			12,00			1,200	28,80	
	- lato a valle		2,00						
	SOMMAMO...	mq						62,80	15,11
	A RIPORTARE								110'259,26

Num.Ord. TARIFFA	DESIGNAZIONE DEI LAVORI	unità di misura	DIMENSIONI				Quantità	IMPORTI	
			par.ug.	lung.	larg.	H/peso		unitario	TOTALE
	RIPORTO								110'239,26
43 S.02.020.030 a	Box bagno, costituito da struttura in materiale plastico autoestinguente, pavimenti in lastre in pvc, porta esterna in materiale plastico e maniglia di sicurezza. Vaso avente sistema di scarico a fossa chimica e comando di lavaggio ed espulsione a leva. Montaggio e nolo per il 1° mese Da minimo cm 100 x 100 con vaso a sedere Cat 3 - oneri della sicurezza						1,00		
	SOMMANO...	cad/ 30gg					1,00	95,48	95,48
44 o.s.3	Utilizzo di Generatore con motore a scoppio per produzione corrente elettrica per alimentazione del cantilere per ogni giorno, compreso incidenza costo carburante. Cat 3 - oneri della sicurezza						7,00		
	per giorni 7 fase 1						5,00		
	per giorni 5 fase 2						12,00	36,00	672,00
	SOMMANO...	n.							
	Lavori a fattura (Cat.4)								
	A RIPORE								111'026,74

Num.Ord. TARIFFA	DESIGNAZIONE DEI LAVORI	unità di misura	DIMENSIONI				Quantità	IMPORTI	
			par.ug.	lung.	larg.	H/peso		unitario	TOTALE
	RIPORTO								111'026,74
45 fattura	Intervento sulla fognatura insistente su via Pessina (SbCat 2) Onere per esecuzione di di n. 3 prove di laboratorio sul calcestruzzo da pagare a fattura con maggiorazione spese del 15 %. Cat 4 - Lavori a fattura						1,00		
	SOMMANO...	a corpo					1,00	110,40	110,40
46 fattura 2	Onere per esecuzione di analisi chimica di acque di percolazione presenti all'interno della cloaca da pagare a fattura con maggiorazione spese del 15 %. Cat 4 - Lavori a fattura						1,00		
	SOMMANO...	a corpo					1,00	300,00	300,00
	Parziale LAVORI A MISURA euro								52'341,10
	TOTALE euro								111'437,14
	A RIPORTARE								

[illegible]

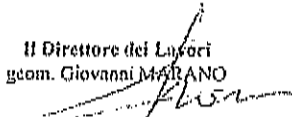
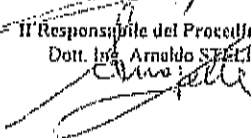
Num.Ord. TARIFFA	DESIGNAZIONE DEI LAVORI	IMPORTI
		TOTALE
RIPORTO		
001	<u>Riepilogo SUB CATEGORIE</u> intervento sull'area antistante l'edificio civ. 81	58'144,04
002	intervento sulla fognatura insistente su via Pessina	38'601,01
003	oneri della sicurezza	14'692,09
Totale SUB CATEGORIE euro		111'437,14
Data, 10/13/2013 <div style="text-align: center;"> Il Direttore dei Lavori geom. Giovanni MARANO  Il Responsabile del Procedimento Dott. Ing. Arnaldo STELLA  </div>		
A RIPIANTARE		

Comune di Napoli
Municipalità 4 - S.Lorenzo - Vicaria - Poggioreale - Zona Industriale

pag. 1

STIMA INCIDENZA MANODOPERA

OGGETTO: Lavori di Somma Urgenza necessari alla messa in sicurezza della sede stradale e continuità idraulica cloca massima e fogna promiscua via Pessina altezza civ. 81.

COMMITTENTE: Comune di Napoli

Data, 10/12/2013

IL TECNICO



Num.Ord. TARIFFA	INDICAZIONE DEI LAVORI E DELLE SOMMINISTRAZIONI	unità di misura	Quantità	IMPORTI		COSTO Manodopera	incid. %
				unitario	TOTALE		
	RIPORTO						
	<u>LAVORI A MISURA</u>						
1 E.01.035.010 .a	Esaurimento di acqua negli scavi a mezzo di motopompa o elettropompa, compreso quanto occorre per l'esercizio, la manutenzione e la guardiania della pompa, il posizionamento, il tr... si, altresì, ogni onere e magistero per dare il lavoro finito a perfetta regola d'arte. Esaurimento di acqua negli scavi	mc	525,00	10,07	5'286,75	3'306,33	62,540
	SOMMANO...						
2 E.01.050.010 .a	Trasporto a discarica autorizzata di materiali provenienti dagli scavi, demolizioni e rimozioni, compreso carico anche a mano, sul mezzo di trasporto, scarico a deposito a qualsiasi ... molizione dei materiali. Trasporto a discarica autorizzata di materiali proveniente dagli scavi, demolizioni e rimozioni	mc	35,00	69,75	1'743,75	368,98	21,160
	SOMMANO...						
3 E.03.010.010 .c	Calcestruzzo non strutturale a prestazione garantita, in conformità alle norme tecniche vigenti. Ø max nominale dell'aggregato 30 mm. Classe di consistenza S4. Fornito e messo in o ... o necessario per dare l'opera compiuta a perfetta regola d'arte. Sono escluse le casseforme. Classe di resistenza C20/25	mc	198,00	175,01	34'631,98	1'933,58	5,580
	SOMMANO...						
4 E.03.010.020 .a	Calcestruzzo durabile a prestazione garantita, con classe di consistenza S4, con dimensione massima degli aggregati di 32 mm, in conformità alle norme tecniche vigenti. Fornito e m ... e i ferri di armatura. Per strutture di fondazione e interrate Classe di resistenza C25/30 Classe di esposizione XC1-XC2	mc	57,60	184,38	10'620,29	562,88	5,300
	SOMMANO...						
5 E.03.030.010 .a	Casseforme di qualunque tipo rotte o centinate per getti di conglomerati cementizi semplici o armati compreso armo, disarmante, disarmo, opere di puntellatura e sostegno fino ad un ... arte e misurate secondo la superficie effettiva delle casseforme a contatto con il calcestruzzo. Strutture di fondazione	mq	15,00	23,04	345,60	213,82	61,870
	SOMMANO...						
6 E.06.010.060 .a	MALTA CEMENTIZIA Con 300 Kg di cemento	mc	10,40	115,53	1'201,51	165,33	13,760
	SOMMANO...						
7 E.07.010.010 .a	Massetto in malta cementizia a 400 Kg di cemento di spessore non inferiore a 3 cm per la posa di pavimentazioni, dato in opera ben pistonato e livellato a frattazzo a perfetto pian ... e il tiro dei materiali e ogni altro onere e magistero per dare il lavoro finito a perfetta regola d'arte Spessore 3 cm	mq	45,00	14,26	641,70	336,44	52,430
	SOMMANO...						
8 E.08.010.020 .c	Muratura per opere di fondazione retta o curva formata da scheggioni di pietrame o di tufo e malta, di qualsiasi spessore, assestati a mano compreso ogni onere inerente alla profon ... i cavi, all'ingombro delle armature, alle ammorature, spigoli e riseghe. Con fornitura del pietrame: con malta bastarda	m³	18,56	114,69	2'128,65	919,58	43,200
	SOMMANO...						
9 E.16.020.030 .b	Intonaco civile liscio a tre strati, costituito da un primo strato di rinzafo, da un secondo strato tirato in piano con regolo e frattazzo (arricciatura), ultimo strato di rifinit ... altro onere e magistero per dare il lavoro finito a perfetta regola d'arte Con malta bastarda di calce, sabbia e cemento	mq	5,60	22,54	126,22	72,25	57,240
	SOMMANO...						
10 E.22.010.010 .c	Pavimentazione in cubetti di pietra lavica u/o porfido, posta in opera su sottostante massetto di fondazione, da pagarsi a parte, compresi oneri per Interruzioni intorno agli alber ... le inutilizzabile e ogni altro onere e magistero per dare il lavoro finito a perfetta regola d'arte Dimensioni 8x8x10 cm	mq	7,50	95,30	714,75	130,58	18,270
	SOMMANO...						
11 E.22.010.140	Rimozione di basole vecchie, ripresa a scalpello sulla faccia ed negli assetti, riposte in opera a secco su letto di sabbia di altezza pari a 10 cm.						
	A RIPORTARE				57'461,20	8'009,77	

Num.Ord. TARIFFA	INDICAZIONE DEI LAVORI E DELLE SOMMINISTRAZIONI	unità di misura	Quantità	IMPORTI		COSTO Manodopera	incid. %
				unitario	TOTALE		
	RIPORTO				57'461,20	8'009,77	
a	compresa la sigillatura o bitum ... ra dei giunti e il trasporto a rifiuto delle scorie e rifiuti prodotti Rimozione, rilavorazione e posa di vecchie basole SOMMANO...	m²	0,25	53,83	13,46	8,67	64,440
12 E.22,10,40,c	Pavimentazione in lastre di pietra dura, posta in opera su sottostante massetto di fondazione, da pagarsi a parte; lastre quadrate o rettangolari di lato minore non inferiore a 35 ... rinfie inutilizzabile e ogni altro onere e magistero per dare il lavoro finito a perfetta regola d'arte Lastre in basalto SOMMANO...	mq	60,00	104,71	6'282,60	747,63	11,900
13 NP002	Aumento percentuale per l'esecuzione di lavorazioni all'interno di manufatti fognari fino alla distanza massima di mt. 50 dal punto di accesso, compreso gli oneri per calo in verti ... ni altra diminuita produzione e perdita di tempo per l'esecuzione dei lavori in luoghi angusti e di non facile accesso. SOMMANO...	%	25'875,65	20,00	5'175,13	0,00	
14 NP01	Sovrapprezzo al Calcestruzzo classe di resistenza C20/25 per inerti in lapillo anziché calcarei. SOMMANO...	mc	138,00	17,00	2'346,00	0,00	
15 R.05,030,020 a	Ripresa di muratura mediante sostituzione parziale del materiale con metodo scuci-cuci, comprendente demolizione in breccia nella zona di intervento, ricostruzione della muratura e ... e magistero per dare l'opera finita a perfetta regola d'arte, secondo le seguenti tipologie di murature: mattoni di tufo SOMMANO...	m³	7,06	492,04	3'473,80	1'984,24	57,120
16 U.02,040,022 b	Tubazione in PVC rigido, con contenuto minimo di PVC pari all'80% , per condotte di scarico interrate di acque civili e industriali, giunte a biecchiere con guarnizione elastomericca ... zioni, esclusi la formazione del letto di posa e del rinfianco con materiale idoneo. Rigidità anulare SN 4 kN/mq DE 125 mm SOMMANO...	m	20,50	8,35	252,23	88,23	34,980
17 U.02,040,032 d	Tubazione in PVC-U rigido non plastificato a parete strutturata per fognature e scarichi interrati civili e industriali non in pressione con profilo alveolare internamente ed esteri ... ni, esclusi la formazione del letto di posa e del rinfianco con materiale idoneo. Rigidità anulare SN 16 kN/mq DE 400 mm SOMMANO...	m	15,00	65,45	981,75	67,25	6,850
18 U.02,040,035 a	Tubazione corrugata a doppia parete in PP per condotte di scarico interrate non in pressione a norma EN 13476-3 (tipo B), con parete interna liscia di colore chiaro per facilitare ... olo la formazione del letto di posa ed il rinfianco con materiale idoneo. Rigidità anulare SN 16 (> = 16 kN/mq) DE 200 mm SOMMANO...	m	18,00	14,93	268,74	62,80	23,370
19 U.04,020,010 b	Pozzetto di raccordo pedonale, non diafiammato, realizzato con elementi prefabbricati in cemento vibrato con impronte laterali per l'immissione di tubi, senza coperchio o griglia, ... ccestruzzo cementizio, il rinfianco e il rinterro con la sola esclusione degli oneri per lo scavo Dimensioni 30x30x30 cm SOMMANO...	cad	1,00	33,64	33,64	19,94	59,260
20 U.04,020,020 g	Pozzetto di raccordo pedonale, sifonato, realizzato con elementi prefabbricati in cemento vibrato con impronte laterali per l'immissione di tubi, senza coperchio o griglia, posto i ... ccestruzzo cementizio, il rinfianco e il rinterro con la sola esclusione degli oneri per lo scavo Dimensioni 30x30x30 cm SOMMANO...	cad	1,00	148,09	148,09	33,39	22,350
21 U.04,020,030 b	Anello di prolunga per pozzetti pedonali realizzato con elementi prefabbricati in cemento vibrato con impronte laterali per l'immissione di tubi, senza coperchio o griglia, posto i ... infianco con calcestruzzo cementizio, il rinterro con la sola esclusione degli oneri per lo scavo Dimensioni 30x30x35 cm SOMMANO...	cad	1,00	30,76	30,76	15,95	51,850
	A RIPORTARE				76'467,40	11'037,87	

Num.Ord. TARIFFA	INDICAZIONE DEI LAVORI E DELLE SOMMINISTRAZIONI	unità di misura	Quantità	IMPORTI		COSTO Manodopera	incid. %
				unitario	TOTALE		
	RIPORTO				76'467,40	11'037,87	
22 U.04.020.080 .b	Anello di prolunga per pozzetti di raccordi e camerette per traffico carrabile con elementi prefabbricati in cemento vibrato con pareti non inferiori a 15 cm, con impronte laterali ... infianco con calcestruzzo cementizio, il riinterro con la sola esclusione degli oneri per lo scavo Dimensioni 70x70x50 cm						
	SOMMANO...	cad	1,00	85,50	85,50	17,95	20,990
23 U.04.020.250 .a	Fornitura e posa in opera di chiusini, caditoie e griglie in ghisa sferoidale di qualsiasi dimensione, forma e classe di carribilità prodotti, secondo quanto sancito dall'ultima ed ... izia di allestimento ed ogni altro onere e magistero Fornitura e posa di chiusini caditoie e griglie in ghisa sferoidale						
	SOMMANO...	kg	90,00	3,43	308,70	122,43	39,660
24 U.05.010.220 .a	Rimozione e rimissione in opera di chiusini e griglie in ghisa, compreso: maneggiatura, opere murarie e quanto occorre per uno spostamento di quota non superiore a cm 8. Rimozione e rimissione in opera di chiusini						
	SOMMANO...	kg	156,00	0,78	121,68	58,41	48,000
25 U.05.020.080 .a	Strato di fondazione in misto granulare stabilizzato con legante naturale, compresi l'eventuale fornitura dei materiali di apporto o la vagliatura per raggiungere la idonea granulometria ... lo d'arte, misurato in opera dopo costipamento Strato di fondazione in misto granulare stabilizzato con legante naturale						
	SOMMANO...	mc	79,40	28,84	2'289,90	40,07	1,750
26 U.05.030.030 .d	Cordoni di pietrastra di lunghezza non inferiore a 70 cm e altezza da cm 20 fino a cm 27, lavorati sulla faccia vista e a scalpello negli assetti, con spigoli arrotondati o sfettati ... opere con strato di allestimento di malta idraulica compreso ogni onere e magistero relativo; Di larghezza pari a 40 cm						
	SOMMANO...	m	2,00	46,38	92,76	28,51	30,730
27 U.05.030.040 .e	Cordoni vecchi di pietrastra rilavorati a boscharda a a puntello nelle incce viste ed a scalpello negli assetti, con spigoli arrotondati o sfettati, in opera con strato di allestimento di malta idraulica, compreso ogni onere e magistero relativo; Di lunghezza pari a 30 cm						
	SOMMANO...	m	13,00	27,34	355,42	129,55	36,450
	Parziale LAVORI A MISURA euro				79'731,36	11'434,79	14,343
	TOTALE euro				79'731,36	11'434,79	14,343
	Data, 10/12/2013						
	Il Direttore dei Lavori geom. Giovanni MARANO						
	Il Responsabile del Procedimento Dott. Ing. Angelo STILLA						
	A RIPIETARE						

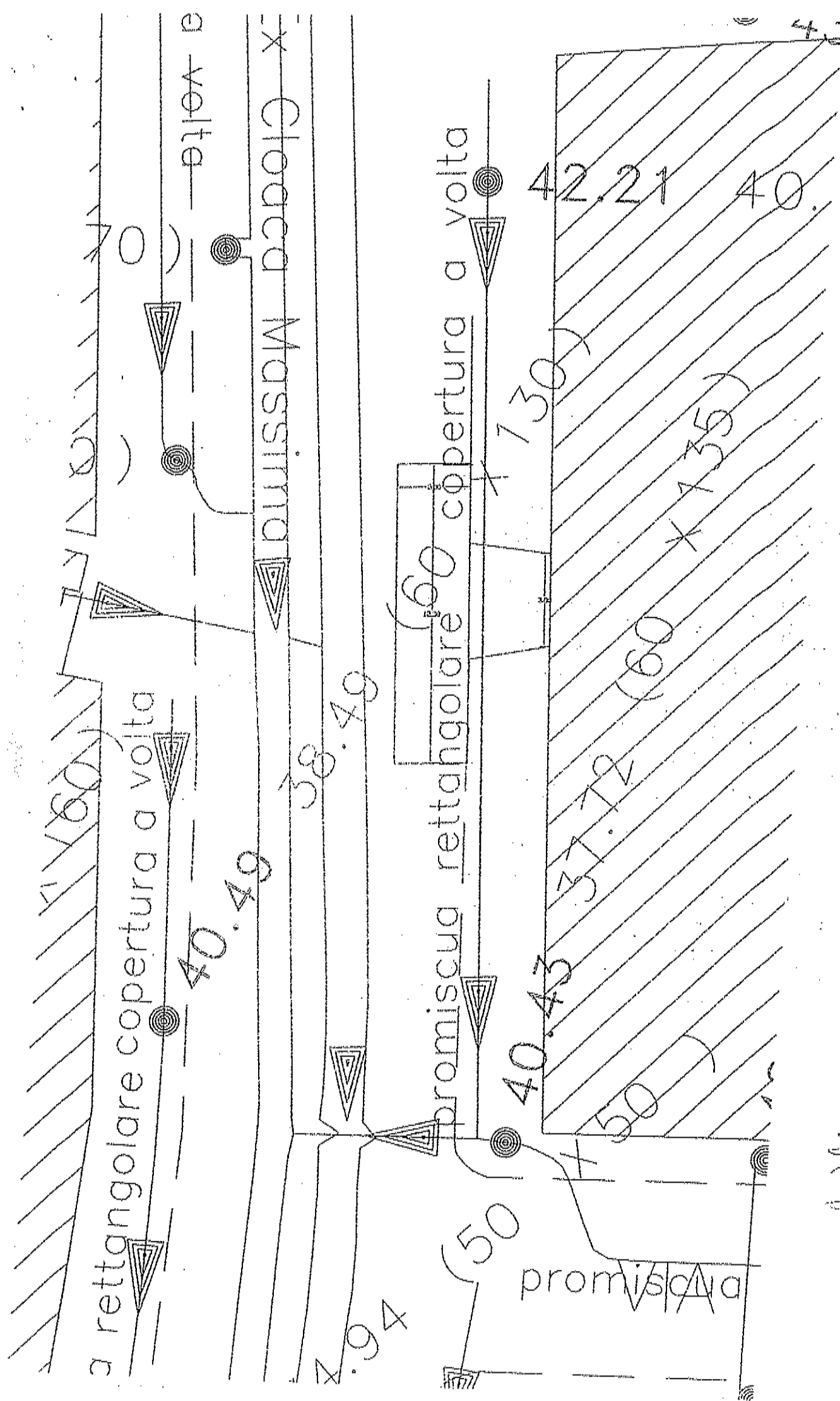

4-12/8

Sezione Trasversale FATTO

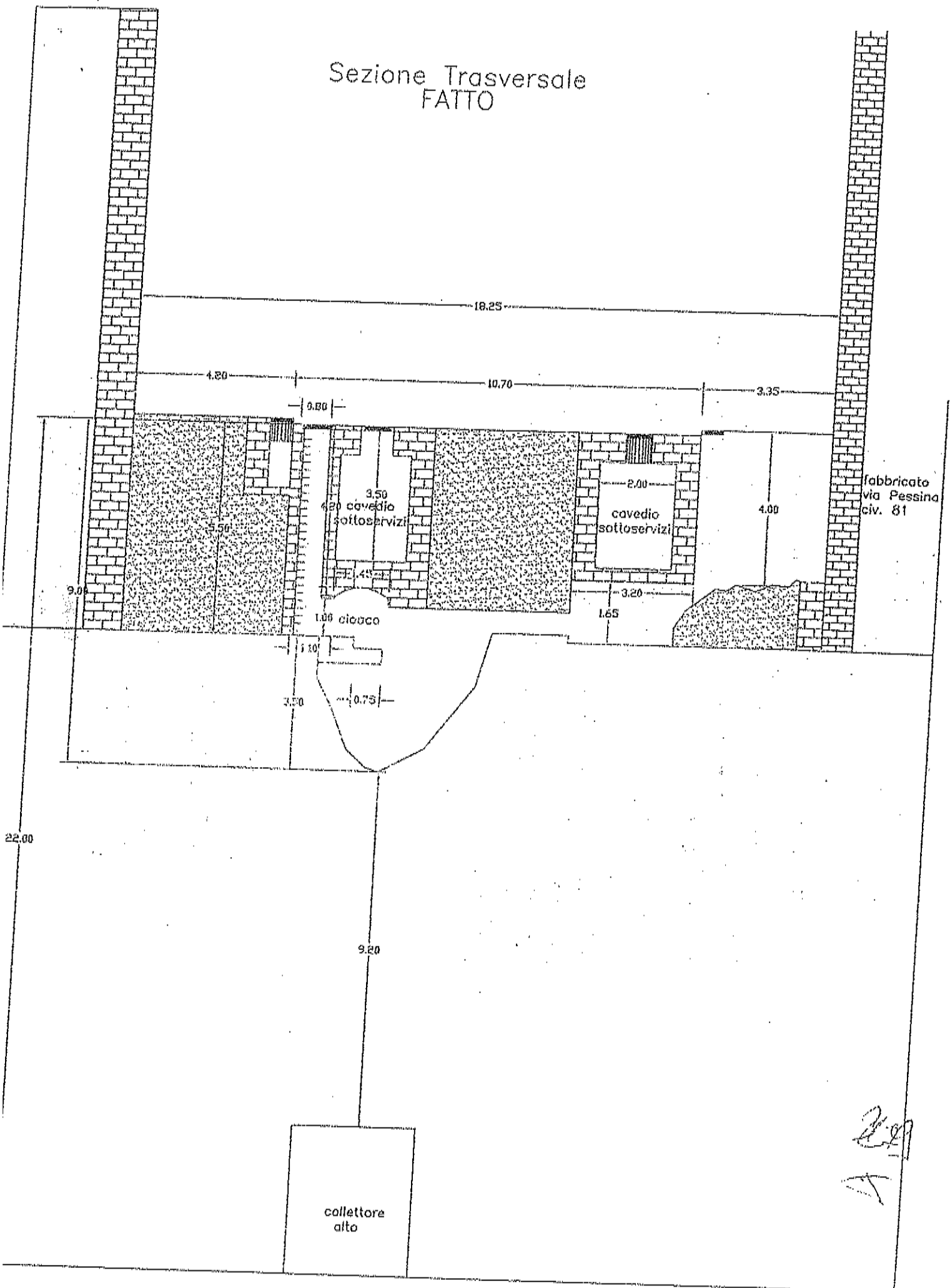

Sezione trasversale
PROGETTO

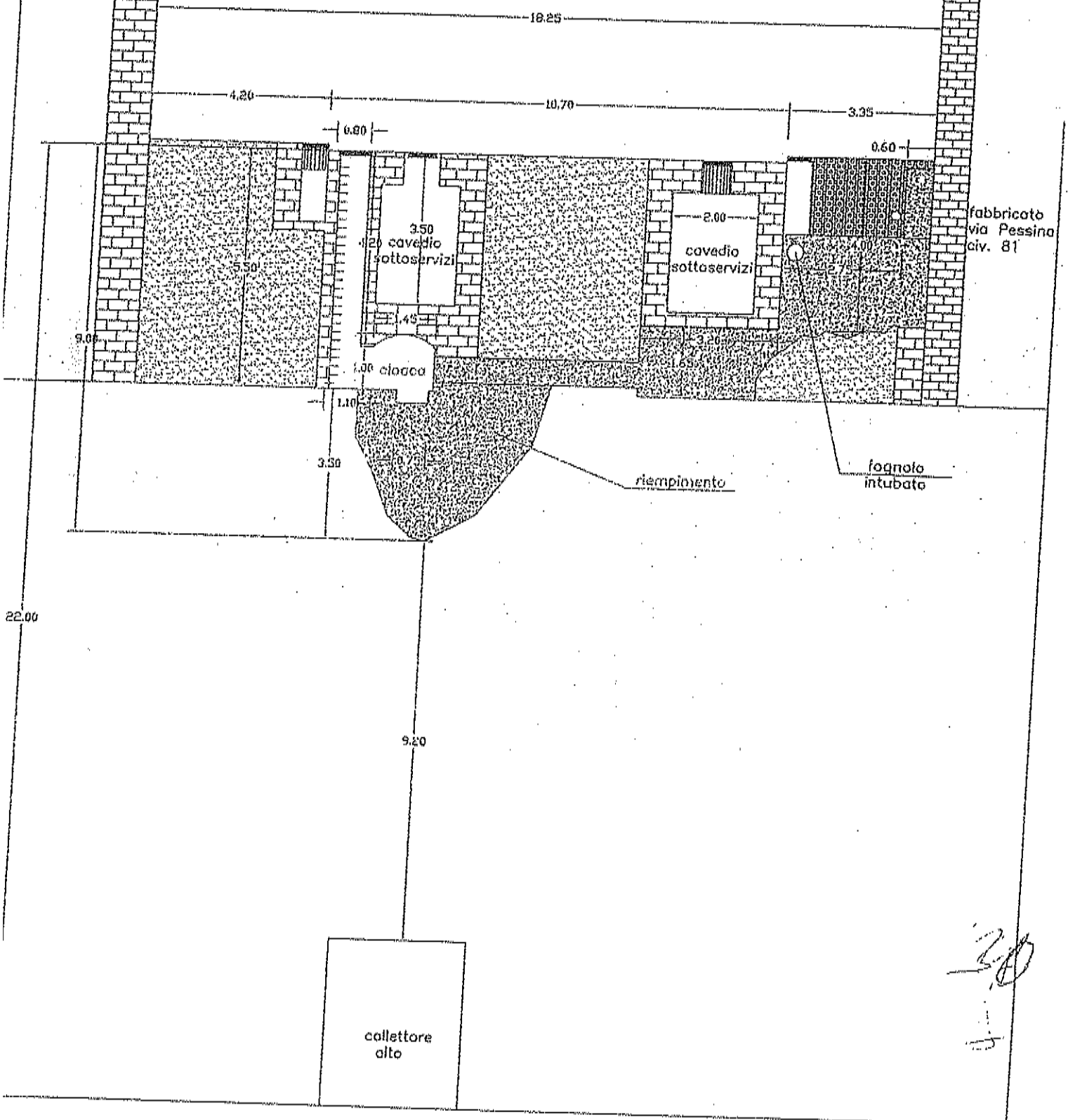



COMUNE DI NAPOLI

Rilievo fotografico Somma Urgenza Via E. Pessina altezza civ. 81



Foto 1 - sera del 29.11.2013



Foto 2 - Mattina del 30.11.2013

37

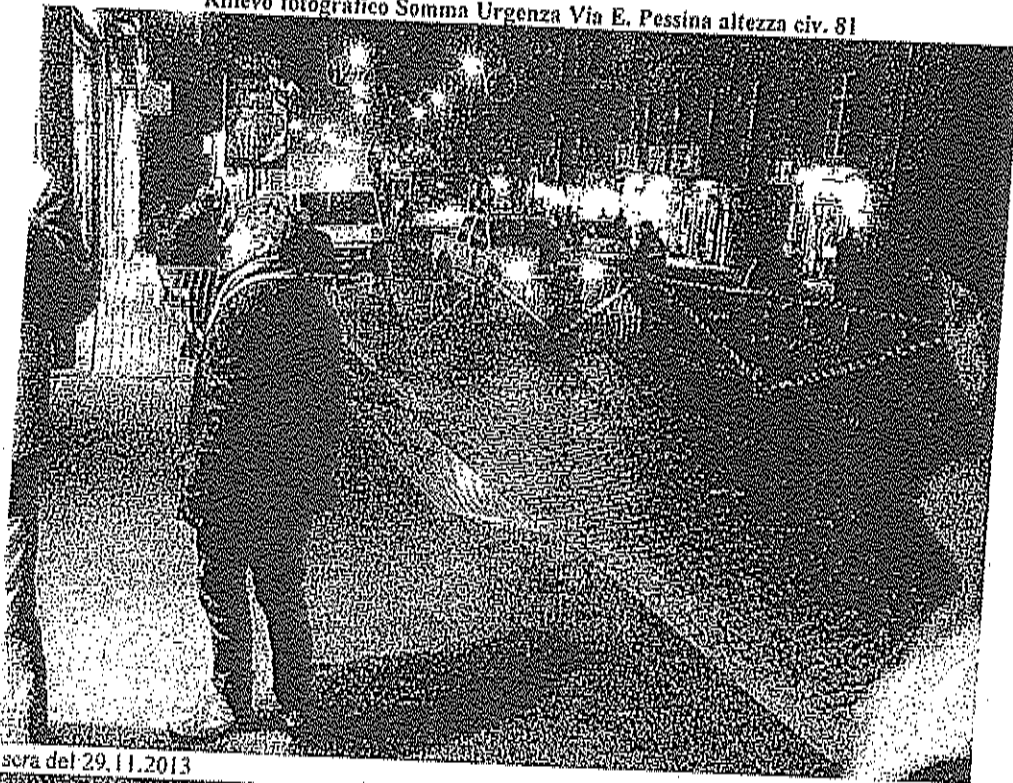
4

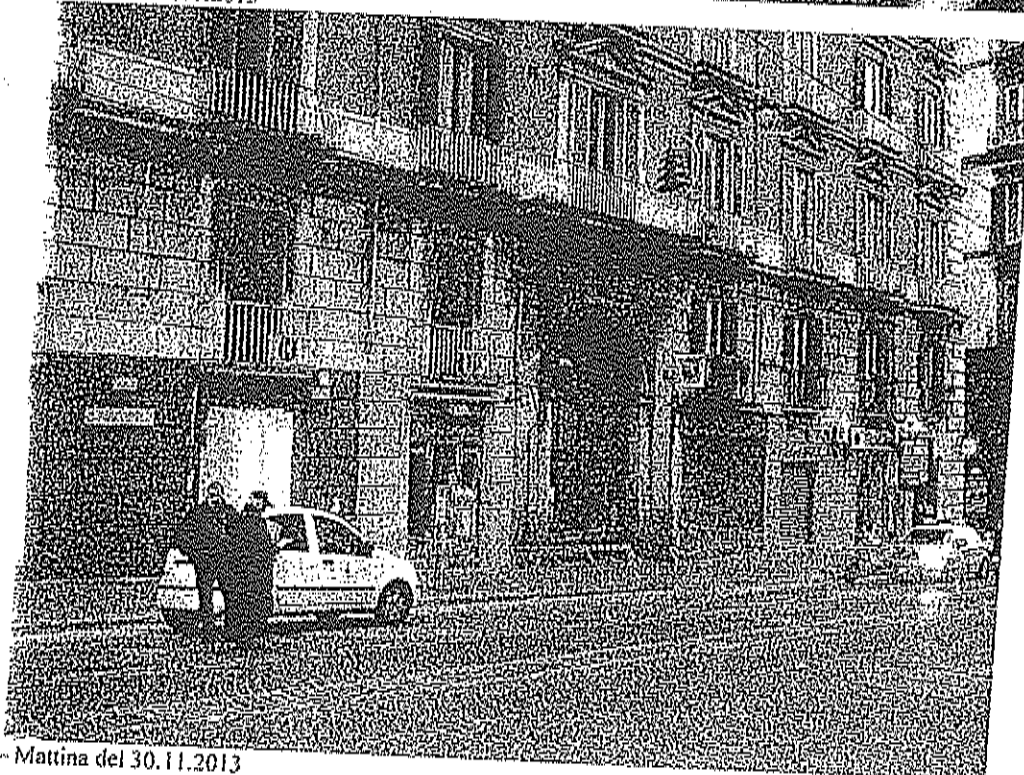

COMUNE DI NAPOLI



Foto 3 - Vuoto sottostante al marciapiede adiacente al civ. 81. Sulla dx è visibile la sola spalletta in dx idraulica della fogna municipale. In alto l'intradosso della pavimentazione sospesa. Sulla sx muro dissestato della strada.



Foto 4 - Vuoto sottostante al marciapiede adiacente al civ. 81. Particolare muro dissestato della strada. Sottoservizi sospesi.

3.2
2

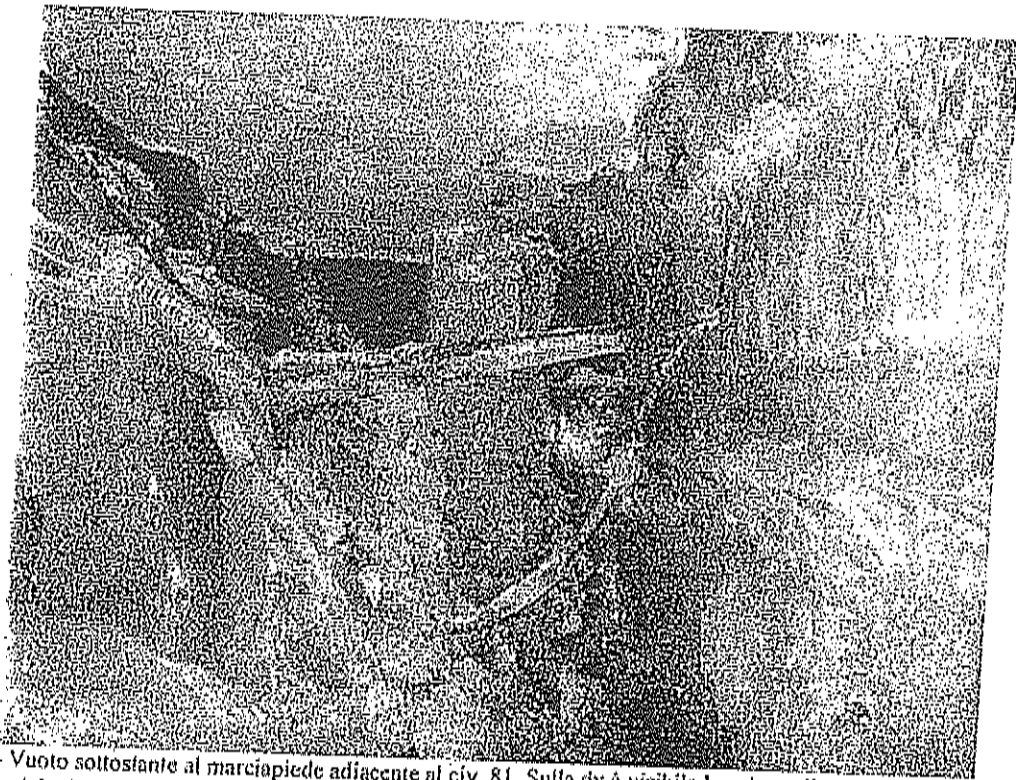

COMUNE DI NAPOLI



Foto 5 - 30.11.2013. Creazione accesso alla cavità. Stato dei luoghi sottostante alla colonnina telefonica.



Foto 6 - 30.11.2013. Accertamento vuoto sottostante alla sede stradale.

32
7

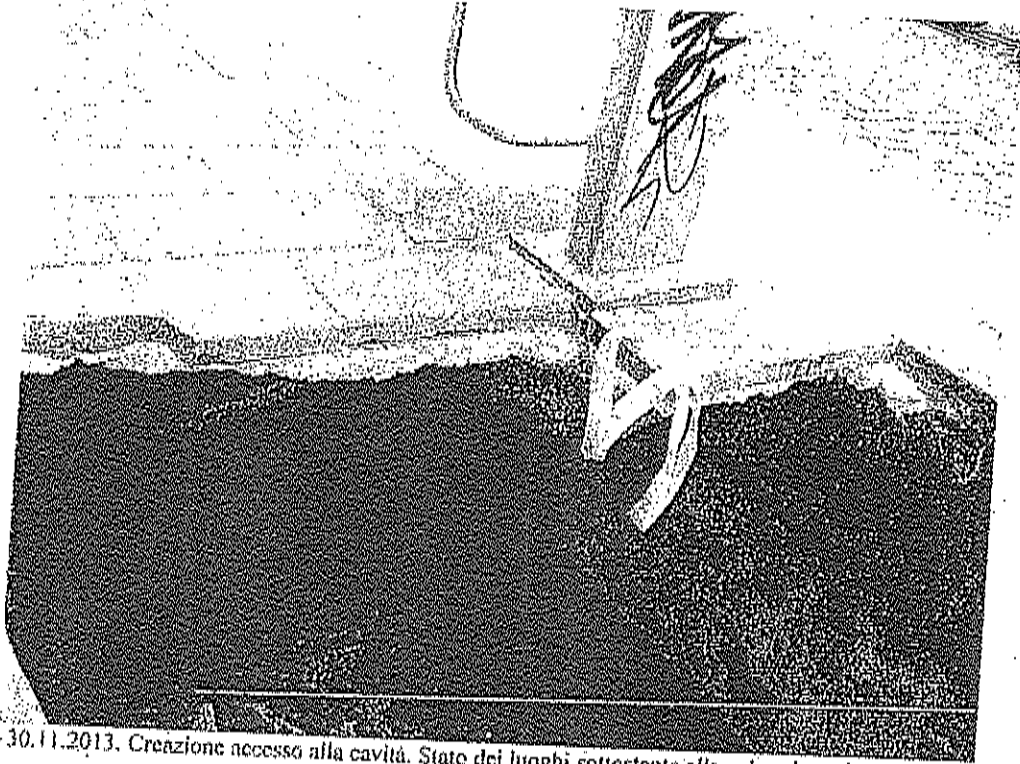

COMUNE DI NAPOLI



Foto 7 - 01.12.2013. Demolizione pavimentazione sospesa del marciapiede adiacente civ. 81.



Foto 8 - 01.12.2013. Vuoto sottostante alla sede stradale (sottoservizio sx idraulica).

34
4



COMUNE DI NAPOLI

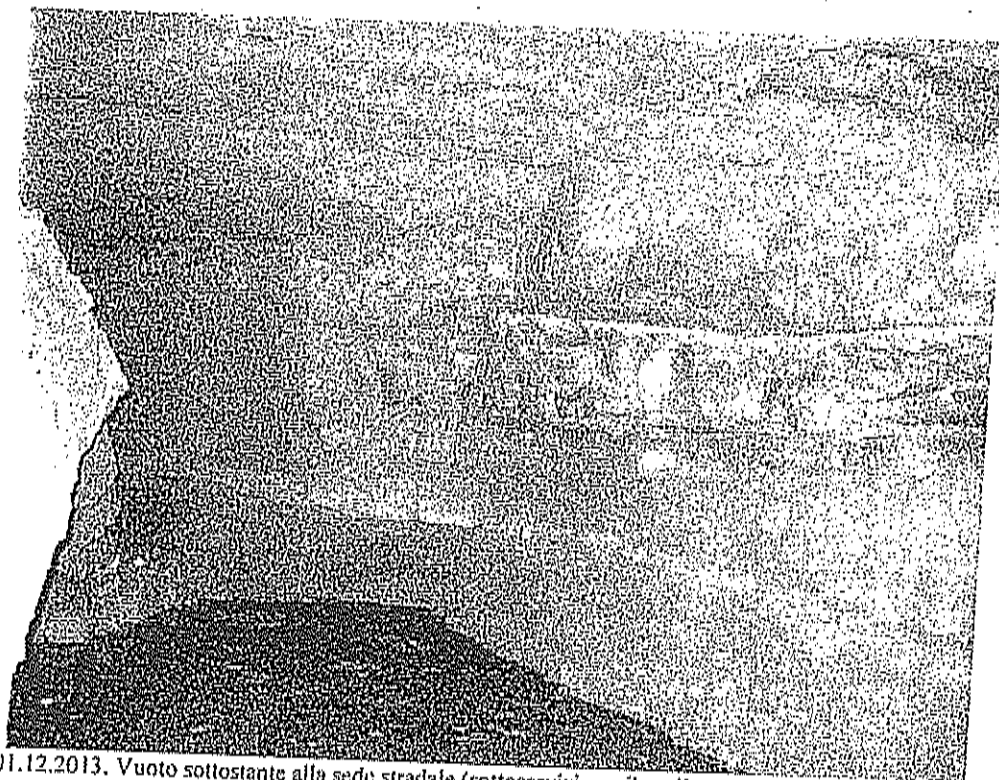

Foto 9 - 01.12.2013. Cloaca massima. Assenza della platea in sx idraulica. Sullo sfondo ribaltamento del piedritto.



Foto 10 - 01.12.2013. Cloaca massima, ribaltamento piedritto sinistro.

3.5
+

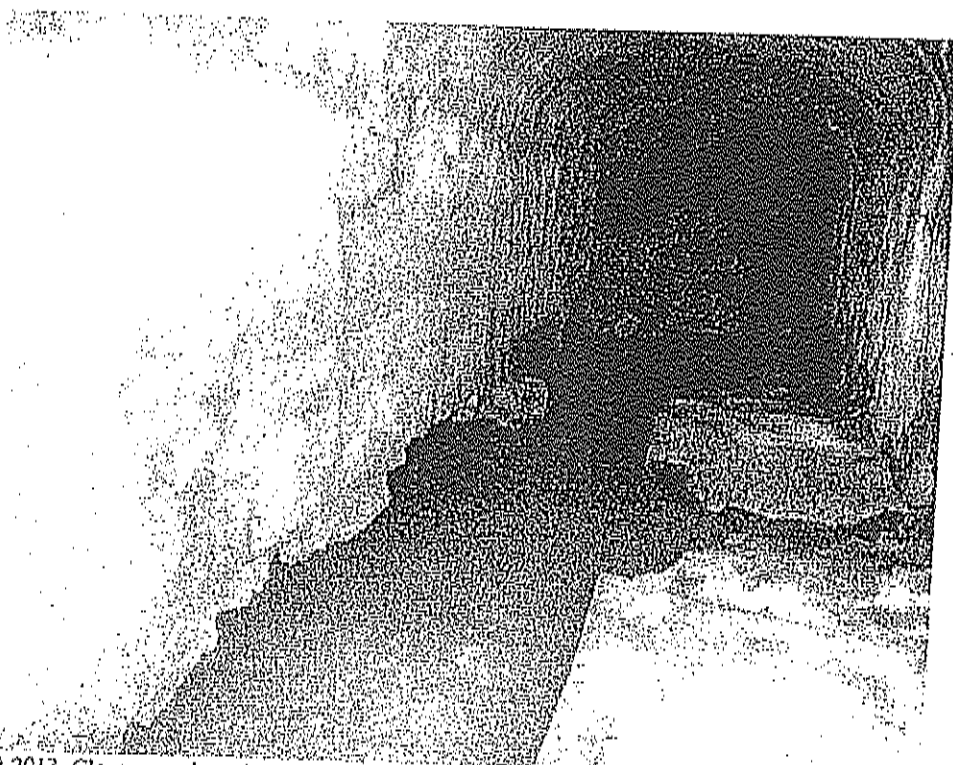

COMUNE DI NAPOLI

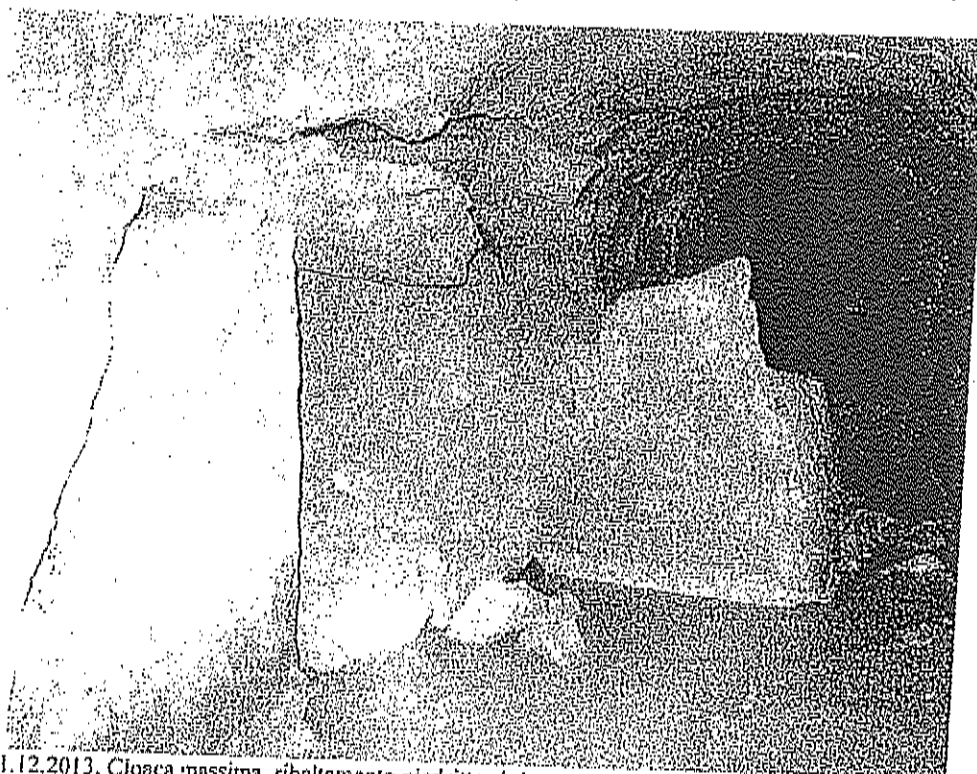

Foto 11 - 05.12.2013. Realizzazione muro strada

348
21

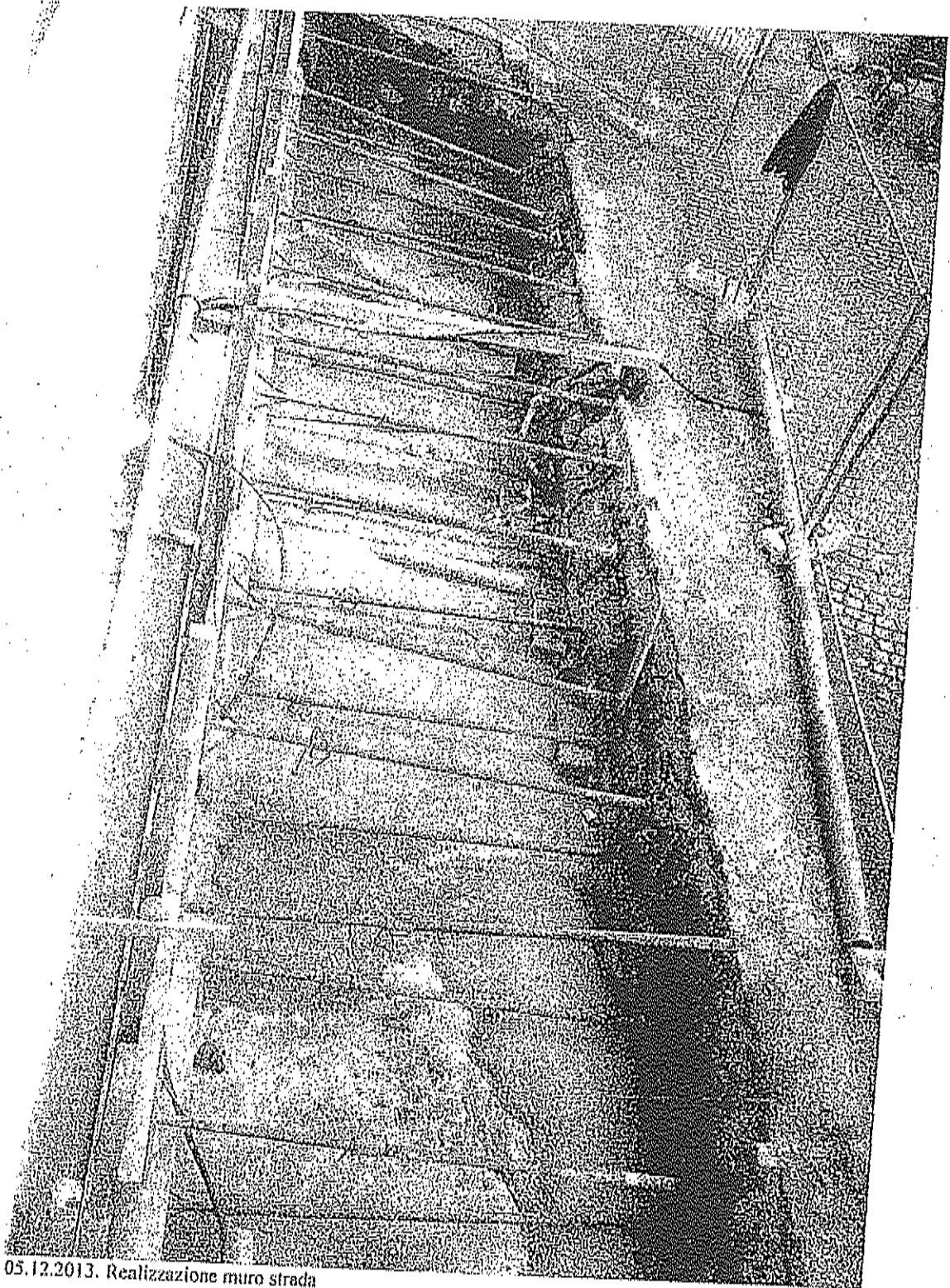

COMUNE DI NAPOLI
Dipartimento
Gabinetto del Sindaco

906901
**FAX
URGENTE**

Servizio
PROTEZIONE CIVILE
TURNO DI GUARDIA H24

(via Cupa del Principe, 48)
tel. 081 5846261 - 081 5846211
tel. 081 7956098- 081 7956099
fax. 081 7956110- 081 7956111

MESSAGGIO FAX, DIRETTO A:

Servizio Difesa idrogeologica del territorio e sicurezza abitativa
Struttura decentrata cantiere Fognature c/o S.A.T. 4
Servizio Attività Tecniche 4 S.Lorenzo Vicaria Poggioreale Zona Industriale
Napoletanagas
Servizio Ciclo Integrato delle acque
Napoli Servizi S.p.A.
A.B.C.
Servizio Autonomo Polizia Locale

OGGETTO: Avvallamento del marciapiede con ampio vuoto sottostante in via Pessina nel tratto compreso tra il civico 78 ed il civico 83 (rif. Prot. n. PG/2013/ 902, 399 del 29 novembre 2013)

A seguito di richiesta di intervento del Comando Provinciale dei Vigili del Fuoco, personale di questo Servizio ha effettuato sopralluogo all'indirizzo in oggetto dove si è rilevato quanto segue:
Avvallamento del marciapiede con ampio vuoto sottostante in via Pessina nel tratto compreso tra il civico 78 ed il civico 83 in prossimità di sottoservizi fognari, da cui si rileva concreto pericolo per persone determinate.
Sul posto era presente personale dei Vigili del Fuoco, del Servizio Difesa idrogeologica del territorio e sicurezza abitativa, del cantiere fognature "Miroballo" e del Cantiere Fognatura "Pignatelli".
Si chiede all'A.B.C. e alla Napoletanagas la verifica dei propri manufatti.
Nelle more delle verifiche degli Enti suesposti, a tutela della pubblica e privata incolumità, è intervenuto personale di questo ufficio e della Società Napoli Servizi per transennamento provvisorio con picchetti metallici, rete in pvc e nastro bicolore con interdizione al transito pedonale del marciapiede di via Pessina tra il civico 78 ed il civico 83 ed inibizione all'accesso carrabile del civico 81 di via Pessina.
Per quanto sopra e nelle more delle ulteriori approfondite verifiche a cura del Servizio Difesa idrogeologica del territorio e sicurezza abitativa e del Cantiere Fognatura "Pignatelli", a tutela della pubblica e privata incolumità, il Servizio Autonomo Polizia Locale provvederà ad identificare e diffidare A VISTA:

- 1) L'amministratore e/o proprietari del fabbricato con accesso dal civico 80 di via Pessina alla verifica e messa in sicurezza "ad horas" di tutti gli scarichi fognari e di tutti gli impianti a servizio del fabbricato.
- 2) L'amministratore e/o proprietari e/o occupanti del fabbricato con accesso dal civico 80 di via Pessina a non praticare e far praticare l'ingresso al fabbricato fino ad opere di messa in

sicurezza ed eliminato pericolo.

- 3) gli occupanti e/o proprietari degli esercizi commerciali di via Pessina civico 78 - 79 (denominato "Polvere di Stelle"), di via Pessina civico 80 (denominato "Maglie e Camicie"), di via Pessina civico 82 (denominato "De Luca") e di via Pessina civico 83 (denominato "Joy -J") a non praticare e far praticare l'area antistante gli esercizi commerciali fino ad opere di messa in sicurezza ed eliminato pericolo.

I proprietari e/o amministratore dell'edificio in oggetto, dovranno immediatamente comunicare al Servizio Difesa idrogeologica del territorio e sicurezza abitativa del Comune di Napoli l'avvenuta eliminazione del pericolo depositando, presso il Protocollo Generale del Comune di Napoli in Piazza Municipio, certificato a firma di un tecnico abilitato, dal quale dovrà risultare che, a seguito delle verifiche e/o dei lavori eseguiti, è stato eliminato ogni pericolo per la incolumità delle persone.

Per i lavori diversi da quelli intimati con il presente provvedimento necessita debito Titolo Autorizzativo da richiedersi presso le Sedi Competenti.

Si chiede al Servizio Autonomo Polizia Locale di fornire, tempestivamente, al Servizio Difesa idrogeologica del territorio e sicurezza abitativa, stesso mezzo, i nominativi delle persone diffidate, indispensabili per l'emissione di Ordinanza Sindacale.

Si invita il Servizio Difesa idrogeologica del territorio e sicurezza abitativa, il Servizio Ciclo Integrato delle acque ed il cantiere Fognature o/o S.A.T. 4 S. Lorenzo Vicaria Poggioreale Zona Industriale, ad effettuare gli ulteriori adempimenti di specifica competenza, ivi inclusa la prescrizione di ogni opera e provvedimento necessario alla messa in sicurezza del fabbricato.

IL TECNICO DI TURNO

I.D. Geologo C. Casaburi

PG/2013/ 904/20-1
del 29 novembre 2013

38

12

Deliberazione di G. C. n. 1039 del 27/12/2013 composta da n. 12 pagine progressivamente numerate, nonché da allegati costituenti parte integrante, di complessive pagine 38, separatamente numerate.

SI ATTESTA:

(per la parte di competenza di Giunta):

- Che la presente deliberazione è stata pubblicata all'Albo Pretorio il 20.2.14 e vi rimarrà per quindici giorni (art. 124, comma 1, del D.Lgs. 267/2000).
- Che con nota in pari data è stata comunicata in elenco ai Capi Gruppo Consiliari (art. 125 del D.Lgs. 267/2000).

(per la parte proposta al Consiglio):

- Che la presente deliberazione è stata pubblicata all'Albo Pretorio il 20.2.14 e vi rimarrà per quindici giorni (art. 10, comma 1, del D.Lgs. 267/2000).

Il Funzionario Responsabile

DICHIARAZIONE DI ESECUTIVITA'

Constatato che sono decorsi dieci giorni dalla pubblicazione e che si è provveduto alla prescritta comunicazione ai Capi Gruppo consiliari, si dà atto che la presente deliberazione (per la parte di competenza della Giunta) è divenuta da oggi esecutiva, ai sensi dell'art. 134, comma 3, del D.Lgs. 267/2000

Addi

IL SEGRETARIO GENERALE

Il presente provvedimento viene assegnato a:

per le procedure attuative.

Addi

IL SEGRETARIO GENERALE

Attestazione di compiuta pubblicazione:

Data e firma per ricevuta di copia del presente
atto da parte dell'addetto al ritiro

La presente copia, composta da n. 12 pagine, progressivamente numerate, è conforme all'originale della deliberazione di Giunta comunale n. 1039 del 27.12.13

☐ divenuta esecutiva (per la parte di competenza della Giunta) in data (1);
Gli allegati, costituenti parte integrante, come descritti nell'atto

☒ sono rilasciati in copia conforme unitamente alla presente (1);

☐ sono visionabili in originale presso l'archivio in cui sono depositati (1), (2);

Il Funzionario responsabile

1) Barrare le caselle delle ipotesi ricorrenti.

2) La Segreteria della Giunta indicherà l'archivio presso cui gli atti sono depositati al momento della richiesta di visione.



COMUNE DI NAPOLI

Dipartimento Autonomo Consiglio Comunale
Servizio Coordinamento - Collegio dei Revisori

PG/166915/2014

DEL 28.2.2014

l. *Johna Beltracchi*
3/03/14
fm

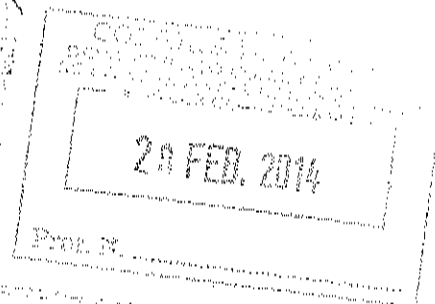

Alla Segreteria del Consiglio Comunale
e Gruppi Consiliari
Al Sig. Presidente del Consiglio Comunale
Ai Sigg. Vice Presidenti del Consiglio C.
Al Sig. Assessore Infrastrutture e LL.PP.
Al Sig. Assessore al Bilancio, Finanza e
Programmazione
Al Sig. Segretario Generale

LORO SEDI

Oggetto: Rif. Delibera di G.C. n° 1039 del 27/12/2013 ad oggetto: "Proposta al Consiglio - Presa d'atto dei lavori di somma urgenza in via E. Pessina, 81 per la messa in sicurezza della sede stradale e il ripristino della continuità idraulica dei manufatti fognari. Presa d'atto del verbale. Riconoscimento della spesa di € 136.751,23 con conseguenziale variazione del P.E.G. 2013".

Si trasmette, in allegato, per gli adempimenti di competenza e per opportuna conoscenza, copia del parere del Collegio dei Revisori relativo alla delibera in oggetto.

Distinti saluti

Il Coordinatore
Dr. G. SCALA



COMUNE DI NAPOLI

Collegio dei Revisori dei Conti

PARERE ESPRESSO DAL COLLEGIO REVISORI DEI CONTI DEL 27/02/2014

OGGETTO: Deliberazione di G.C., n. 1039 del 27 dicembre 2013, di proposta al Consiglio "presa d'atto per la messa in sicurezza della sede stradale ed il ripristino della continuità idraulica dei manufatti fognari: presa d'atto del verbale redatto ai sensi dell'art. 176 DPR 207/2010, e art. 18, L.R., n. 3/2007. Proposta al Consiglio, ai sensi del comma 3 dell'art. 191 del D.Lgs. n. 267/2000, così come modificato dalla legge di conversione del D.L. 174/2012, di riconoscimento della spesa di € 136.751,23 con conseguenziale variazione PEG 2013".

L'anno duemilaquattordici, il giorno 27 del mese di febbraio, alle ore 13:00, presso i locali siti al 3° piano di Palazzo S. Giacomo, si è riunito il Collegio dei Revisori così composto e presente:

dr. Vincenzo DE SIMONE	Presidente
dr. Giuseppe TOTO	Componente
dr. Antonio LUCIANO	Componente

per esprimere il proprio parere sulla Deliberazione di G.C., di cui all'oggetto.

Il Collegio dei Revisori;

- visto il parere di regolarità tecnica espresso dal Servizio proponente ai sensi dell'art.49, comma 1, D.Lgs. n. 267/2000, con la formula "favorevole";
- visto il parere del Ragioniere generale di regolarità contabile, che cita: "*Il Dirigente, ad avvenuta approvazione della presente proposta, dovrà provvedere con propria determina, nel prendere atto dell'affidamento dei lavori, ad impegnare la relativa spesa*";
- lette le osservazioni del Servizio Bilancio in cui si evidenzia che "considerato che il termine ultimo per le variazioni al PEG è il 15 dicembre, come stabilito dall'art. 175, comma 9 del TUEL, si adopera di emendare l'atto come segue *"eliminare il punto 2 della parte dispositiva"*;
- lette le osservazioni del Segretario generale;



COMUNE DI NAPOLI

Collegio dei Revisori dei Conti

CONSIDERATO CHE

con il provvedimento in esame si procede a proporre al Consiglio comunale la presa d'atto dei lavori di somma urgenza in via E. Pessina, di cui al verbale redatto in data 01/12/2013, per un importo complessivo di € 136.751,23, da finanziare mediante prelevamento dal *fondo di riserva*:

- letto l'art. 176 del DPR, n. 207/2010, comma 1, che prevede: "in circostanze di somma urgenza che non consentono alcun indugio, il soggetto fra il responsabile del procedimento ed il tecnico che si reca prima sul luogo, può disporre contemporaneamente alla redazione del Verbale di cui all'art. 175, la immediata esecuzione dei lavori entro il limite di € 200.000,00 o comunque quanto indispensabile per rimuovere lo stato di pregiudizio alla pubblica incolumità" e che nella fattispecie, questi elementi e/o requisiti sono stati tutti riscontrati da questo Collegio;

- visto il comma 3, dell'art. 191 del T.U.E.L., come modificato dal D.L., n. 174/2012, che prevede che "per i lavori pubblici di somma urgenza cagionati dal verificarsi di un evento eccezionale e/o imprevedibile, la Giunta, dopo aver appurato che i fondi specificatamente previsti in bilancio si dimostrano insufficienti, entro 20 giorni dall'ordinazione fatta a terzi appaltatori, su proposta del responsabile del procedimento, sottopone al Consiglio Comunale il provvedimento di riconoscimento della spesa con le modalità previste all'art. 194, comma 1, lettera e) del T.U.E.L., richiedendo altresì la relativa copertura finanziaria, nei limiti delle accertate necessità per la rimozione dello stato di pregiudizio per la pubblica incolumità;

- riscontrato che tale intervento è legittimato ad eliminare il solo pericolo immediato per la pubblica e privata incolumità;

- riscontrato ancora l'art. 18 della L.R., n. 3/2007, comma 4, in cui si dispone "alle Amministrazioni aggiudicatrici è fatto divieto, nel corso dello stesso anno solare, di affidare, con la procedura di somma urgenza, ad una stessa impresa, o impresa controllata, controllante o collegata ai sensi dell'art. 2359 del c.c., l'esecuzione di appalti, per importi complessivi superiori a € 400.000,00;

- letto l'art. 24, comma 12, del Regolamento comunale di contabilità;



COMUNE DI NAPOLI

Collegio dei Revisori dei Conti

'TUTTO CIO' RICHIAMATO, ESAMINATO E RISCONTRATO

il Collegio dei Revisori esprime, per quanto di competenza, parere favorevole alla proposta al Consiglio di riconoscimento della spesa di € 136.751,23 con conseguenziale variazione PEG 2013.

Napoli, li 27/02/2014

IL COLLEGIO DEI REVISORI

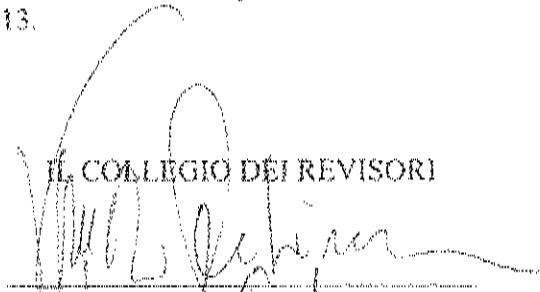

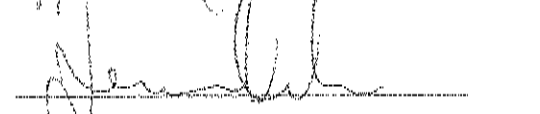

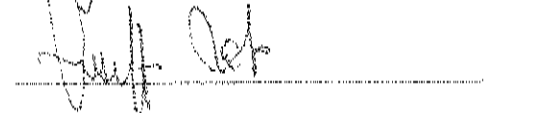

Il Presidente, attesa l'urgenza della proposta approvata, pone in votazione, ai sensi dell'art.134 del D.Lgs.vo 267/2000, **l'esecuzione immediata** della stessa. Assistito dagli scrutatori accerta e dichiara che il Consiglio l'ha approvata alla unanimità.

- Si allegano, quale parte integrante del presente provvedimento, la proposta di G.C. n.1039 del 27.12.2013, composta da n.12 pagine progressivamente numerate nonché da allegati, costituenti parte integrante, di complessive pagine 38, separatamente numerate;
- Parere del Collegio dei Revisori dei Conti.

Scatena

Il Dirigente
D.ssa Patrizia Bruognolo

Bruognolo



Il Coordinatore
Dr. Giuseppe Scatena

Scatena

del che il presente verbale viene sottoscritto come appresso:

Il Presidente del Consiglio Comunale
Prof. Raimondo Pasquino

Pasquino

Il Segretario Generale
Dr. Gaetano Virtuoso

Virtuoso

Si attesta che la presente è stata pubblicata all'albo pretorio il **15 APR. 2014**
e vi rimarrà pubblicata per quindici giorni (art.124, co.1 D.L.vo 267/2000).

Il Responsabile

Il presente provvedimento immediatamente eseguibile ex IV co. Art.134 D.L.vo 267/2000
viene assegnato a :

P.R. _____

ESECUTIVITA' DELLA DELIBERAZIONE

Constatato che sono decorsi i dieci giorni dalla pubblicazione si dà atto che la presente
deliberazione è divenuta da oggi esecutiva, ai sensi dell'art.134, co. III. D.L.vo 267/2000.-

Addì _____

Il Segretario Generale

La presente deliberazione viene assegnata per le procedure attuative, ai sensi dell'art.97
D.L.vo 267/2000 a:

Addì _____

Il Segretario Generale

Copia della presente deliberazione viene in data odierna ricevuta dal sottoscritto con onere
della procedura attuativa.

P.R. Firma _____